

ANNUAIRE STATISTIQUE 2016 DES DROITS HUMAINS ET DU CIVISME

Edition 2017

ANNUAIRE STATISTIQUE 2016 DES DROITS HUMAINS ET DU CIVISME



Edition 2017

Avant-propos



La politique nationale des droits humains et de la promotion civique a été adoptée en 2013 par le gouvernement Burkinabè. Cette politique a pour vision de consolider l'Etat de droit pour une meilleure effectivité des droits humains au service de la paix et du civisme. La mise en œuvre de cette politique nécessite une évaluation régulière soutenue par des données statistiques. Toutefois, depuis l'adoption et la mise en œuvre de cette politique, le Ministère de la justice, des droits humains et de la promotion civique éprouve des difficultés pour capitaliser les résultats et mieux orienter les actions au profit de la population. Pour pallier cette situation, le ministère a entrepris depuis 2015 de mettre à la disposition des différents acteurs intervenants dans le secteur des droits humains un annuaire statistique qui est un outil d'aide de prise de décision et de suivi-évaluation.

L'annuaire statistique 2016 des droits humains et du civisme, deuxième du genre, présente les données des structures du ministère et celles des différents départements sur les efforts en termes d'amélioration des droits humains et du civisme ou des insuffisances enregistrées. Il décrit les moyens dont dispose le ministère, les activités des structures et fait la situation des droits humains et du civisme au Burkina Faso.

Malgré les efforts faits pour parfaire le document, il peut encore comporter des lacunes et des imperfections. Aussi, toute observation, critique ou suggestion pouvant contribuer à l'amélioration des prochaines éditions est la bienvenue. J'espère que ce document répondra aux attentes et sera utile non seulement aux professionnels et spécialistes des questions des droits humains et du civisme, mais encore à tous les utilisateurs.

J'invite les collaborateurs internes et externes du département, chacun en ce qui le concerne, à s'approprier cet outil afin de renforcer l'effectivité des droits humains et la citoyenneté responsable au Burkina Faso.

Je tiens sincèrement à remercier tous les Ministères et institutions partenaires qui ont contribué à élaborer ce présent document. Mes remerciements vont également à l'endroit des partenaires techniques et financiers qui nous ont accompagnés durant le processus d'élaboration de cet annuaire.

Le Ministre de la Justice, des Droits humains
et de la Promotion civique, Garde des Sceaux

Bessolé René BAGORO Le Ministre
Officier de l'Ordre National



Table des matières

| | |
|--|------------|
| Avant-propos | 5 |
| Sigles et abréviations | 9 |
| Note méthodologique | 10 |
| I. QUELQUES DONNEES DEMOGRAPHIQUES DU BURKINA FASO | 11 |
| II. ORGANISATION DU MINISTERE DE LA JUSTICE, DES DROITS HUMAINS ET DE LA PROMOTION CIVIQUE | 16 |
| III. MOYENS DU MINISTERE DE LA JUSTICE, DES DROITS HUMAINS ET DE LA PROMOTION CIVIQUE | 28 |
| 1. Personnel du ministère de la justice, des droits humains et de la promotion civique..... | 29 |
| 2. Budget du ministère de la justice, des droits humains et de la promotion civique..... | 32 |
| IV. ACTIVITES DES STRUCTURES DES DROITS HUMAINS DU MINISTERE DE LA JUSTICE, DES DROITS HUMAINS ET DE LA PROMOTION CIVIQUE | 36 |
| 1. Droits humains..... | 37 |
| 2. Civisme..... | 42 |
| V. SITUATION DES DROITS HUMAINS | 45 |
| Définitions de quelques droits humains..... | 46 |
| 1. Situation des droits civils et politiques | 47 |
| 1.1. Le droit à la vie et à l'intégrité physique..... | 47 |
| 1.2. Le droit d'accès à la justice..... | 50 |
| 1.3. Liberté matrimoniale | 55 |
| 1.4. Liberté d'expression et droit à l'information..... | 56 |
| 2. Situation des droits économiques, sociaux et culturels | 57 |
| 2.1. Le droit à l'éducation..... | 58 |
| 2.2. Le droit à la santé | 83 |
| 2.3. Le droit à un niveau de vie suffisant | 89 |
| 2.4. Le droit au travail et à la sécurité sociale..... | 96 |
| 3. Situation des droits de solidarité | 99 |
| 4. Situation des droits catégoriels | 102 |
| 4.1. Les droits de l'enfant..... | 103 |
| 4.2. Les droits de la femme | 108 |
| 4.3. Les droits des personnes privées de liberté ou droits des détenus | 110 |
| VI. SITUATION DU CIVISME | 113 |
| VII. INDICATEURS CLES DE DROITS HUMAINS ET DU CIVISME AU BURKINA FASO | 115 |
| Liste des tableaux | 118 |

Sigles et abréviations

| | |
|----------|---|
| CASEM | Conseil d'administration du secteur ministériel |
| CEDDH | Centre d'écoute et de documentation sur les droits humains |
| CENI | Commission électorale nationale indépendante |
| CHU | Centre hospitalier universitaire |
| CHN | Centre hospitalier national |
| CHR | Centre hospitalier régional |
| CMA | Centre médical avec antenne chirurgicale |
| CM | Centre médical |
| CSPS | Centre de santé et de promotion sociale |
| DAF | Direction de l'administration et des finances |
| DAJAV | Direction de l'accès à la justice et de l'aide aux victimes |
| DCEM | Direction de la communication et de la presse ministérielle |
| DGAJJ | Direction générale des affaires juridiques et judiciaires |
| DGDDH | Direction générale de la défense des droits humains |
| DGESS | Direction générale des études et des statistiques sectorielles |
| DGGSP | Direction générale de la garde de sécurité pénitentiaire |
| DGPCS | Direction générale de la politique criminelle et du sceau |
| DGPC | Direction générale de la promotion civique |
| DGPDH | Direction générale de la promotion des droits humains |
| DH | Droits humains |
| DMP | Direction des marchés publics |
| DRH | Direction des ressources humaines |
| DRDHPC | Direction régionale des droits humains et de la promotion civique |
| EMC | Enquête Multisectorielle Continue |
| GSP | Garde de sécurité pénitentiaire |
| INSD | Institut national de la statistique et de la démographie |
| IDDH | Institut danois des droits de l'homme |
| ITS | Inspection technique des services |
| JE | Juge des enfants |
| MENA | Ministère de l'éducation nationale et de l'alphabétisation |
| ND | Non disponible (information non disponible à la source) |
| OSC | Organisation de la société civile |
| RGPH | Recensement général de la population et de l'habitation |
| SP/CIMDH | Secrétariat permanent du comité interministériel des droits humains et du droit international humanitaire |
| TAP | Taux d'achèvement au primaire |
| TBA | Taux Brut d'Admission |
| TBS | Taux Brut de Scolarisation |
| TGI | Tribunal de Grande Instance |
| TNS | Taux Net de Scolarisation |

Note méthodologique

L'élaboration de l'annuaire statistique 2016 des droits humains et du civisme entre dans le cadre du renforcement du système d'information statistique performant et pérenne sur la situation des droits humains et du civisme au Burkina Faso. Cette opération est réalisée par la Direction générale des études et des statistiques sectorielles avec l'accompagnement de certaines directions techniques du Ministère.

La démarche d'élaboration a consisté principalement à la collecte des données, le traitement, l'élaboration et la validation de l'annuaire statistique 2016 des droits humains et du civisme.

La collecte des données a concerné les structures centrales et déconcentrées du Ministère de la justice, des droits humains et de la promotion civique et ceux des ministères et institutions partenaires.

Pour les données internes, les directions centrales et déconcentrées ont collecté les données sur leurs activités menées dans toutes les régions conformément aux canevas qui leur ont été soumis. Cette démarche a permis d'agrèger les données des activités des structures du ministère selon la région.

Concernant les données externes au Ministère de la justice, des droits humains et de la promotion civique l'exploitation des différents documents statistiques des autres départements et instituts tels que l'INSD, la Santé, l'Environnement, l'Education, la Sécurité, l'Action sociale, la CENI a permis de renseigner certains tableaux. A ce niveau, la principale difficulté rencontrée est la non disponibilité de certaines données actualisées et la modification du canevas et/ou des items utilisées dans les différents documents.

Le traitement des données et l'élaboration de l'annuaire statistique 2016 des droits humains et du civisme ont été réalisés à l'interne. Certaines données ont été traitées par la méthode des proportions. Un atelier de validation qui a regroupé les producteurs et les utilisateurs des données a permis de finaliser le document.

I. QUELQUES DONNEES DEMOGRAPHIQUES DU BURKINA FASO

Tableau I.1: Répartition de la population résidente du Burkina Faso par groupe d'âges selon le sexe

| | 2007 | 2008 | 2009 | 2010 | 2011 | 2012 | 2013 | 2014 | 2015 | 2016 |
|--------------------|---------|---------|---------|---------|---------|---------|---------|---------|---------|-----------|
| 0 à 2ans | | | | | | | | | | |
| Hommes | 884348 | 909944 | 938869 | 966836 | 987111 | 1007517 | 1027886 | 1049567 | 1071131 | 1093358 |
| Femmes | 824478 | 857704 | 896120 | 928296 | 947306 | 966600 | 985868 | 1006393 | 1026777 | 1047784 |
| 3 à 5ans | | | | | | | | | | |
| Hommes | 777729 | 806488 | 829034 | 849519 | 875301 | 904077 | 932099 | 952618 | 973367 | 994089 |
| Femmes | 736502 | 756005 | 769713 | 789114 | 822165 | 859950 | 891923 | 911100 | 930711 | 950232 |
| 6 à 11ans | | | | | | | | | | |
| Hommes | 1274427 | 1332100 | 1391327 | 1451412 | 1510703 | 1564047 | 1614937 | 1669348 | 1720533 | 1 769 008 |
| Femmes | 1254705 | 1299315 | 1344510 | 1389461 | 1432352 | 1469197 | 1510694 | 1563230 | 1614675 | 1 666 048 |
| 12 à 15 ans | | | | | | | | | | |
| Hommes | 674940 | 703949 | 736215 | 770089 | 805426 | 842315 | 880798 | 920655 | 961315 | 1001918 |
| Femmes | 688717 | 719360 | 745604 | 772662 | 800601 | 829550 | 859480 | 890124 | 920854 | 950731 |
| 16 à 17ans | | | | | | | | | | |
| Hommes | 294802 | 306273 | 316898 | 329647 | 344856 | 361049 | 378006 | 395581 | 413851 | 433056 |
| Femmes | 302008 | 308617 | 327182 | 344689 | 357363 | 370475 | 384011 | 397933 | 412314 | 427313 |
| 18 à 24 ans | | | | | | | | | | |
| Hommes | 801170 | 830625 | 865513 | 902253 | 940612 | 981199 | 1023103 | 1067952 | 1117014 | 1168728 |
| Femmes | 980569 | 1007782 | 1030551 | 1052738 | 1077608 | 1101889 | 1127371 | 1160741 | 1204860 | 1256546 |
| 25 à 34 ans | | | | | | | | | | |
| Hommes | 810890 | 828319 | 844164 | 859988 | 877236 | 896480 | 918710 | 944843 | 975000 | 1009910 |
| Femmes | 996543 | 1038121 | 1079547 | 1122915 | 1170147 | 1217937 | 1264222 | 1305181 | 1339377 | 1370220 |
| 35 à 49ans | | | | | | | | | | |
| Hommes | 741057 | 758862 | 778333 | 801142 | 825236 | 851012 | 879777 | 907725 | 933001 | 958500 |
| Femmes | 890492 | 915904 | 944441 | 979671 | 1018289 | 1061240 | 1110472 | 1160298 | 1207671 | 1255380 |
| 50 à 59 ans | | | | | | | | | | |
| Hommes | 294563 | 299729 | 306171 | 313617 | 321821 | 330978 | 340872 | 351267 | 362342 | 374143 |
| Femmes | 333503 | 344251 | 357242 | 371490 | 386383 | 402521 | 419354 | 436241 | 453733 | 472064 |
| 60 et plus | | | | | | | | | | |
| Hommes | 326898 | 333808 | 340311 | 345630 | 351048 | 356650 | 361779 | 368274 | 376702 | 385194 |
| Femmes | 363671 | 374011 | 383035 | 389808 | 396994 | 404523 | 411434 | 421315 | 435266 | 450175 |

Source : Projections démographiques de 2007 à 2020, INSD

Tableau I.2 : Répartition de la population résidente par région

| Régions | 2007 | 2008 | 2009 | 2010 | 2011 | 2012 | 2013 | 2014 | 2015 | 2016 |
|---------------------|-----------------|-----------------|-----------------|-----------------|-----------------|-----------------|-----------------|-----------------|-----------------|-----------------|
| Boucle du Mouhoun | 1459198 | 1500542 | 1543113 | 1586748 | 1631321 | 1677018 | 1723830 | 1771896 | 1821059 | 1871492 |
| Cascades | 544621 | 566843 | 589741 | 613229 | 637279 | 661936 | 687170 | 713059 | 739497 | 766540 |
| Centre | 1781092 | 1865966 | 1953669 | 2043943 | 2136581 | 2231807 | 2329499 | 2429718 | 2532311 | 2637303 |
| Centre-Est | 1149211 | 1186043 | 1223956 | 1262783 | 1302449 | 1343079 | 1384663 | 1427320 | 1470903 | 1515518 |
| Centre-Nord | 1218835 | 1256464 | 1295189 | 1334860 | 1375380 | 1416895 | 1459402 | 1502994 | 1547565 | 1593214 |
| Centre-Ouest | 1201463 | 1236855 | 1273300 | 1310644 | 1348784 | 1387860 | 1427894 | 1468966 | 1510975 | 1554040 |
| Centre-Sud | 648242 | 666101 | 684503 | 703358 | 722631 | 742378 | 762632 | 783430 | 804709 | 826548 |
| Est | 1234738 | 1278351 | 1323234 | 1369233 | 1416229 | 1464366 | 1513642 | 1564144 | 1615740 | 1668520 |
| Hauts Bassins | 1497061 | 1550195 | 1604875 | 1660910 | 1718161 | 1776803 | 1836838 | 1898361 | 1961204 | 2025513 |
| Nord | 1199913 | 1234506 | 1270125 | 1306619 | 1343897 | 1382111 | 1421253 | 1461430 | 1502527 | 1544677 |
| Plateau Central | 703991 | 723628 | 743844 | 764574 | 785746 | 807444 | 829692 | 852536 | 875910 | 899884 |
| Sahel | 984577 | 1017550 | 1051494 | 1086250 | 1121764 | 1158147 | 1195388 | 1233559 | 1272545 | 1312463 |
| Sud-Ouest | 629070 | 648123 | 667737 | 687826 | 708336 | 729362 | 750893 | 772973 | 795549 | 818685 |
| Burkina Faso | 14252012 | 14731167 | 15224780 | 15730977 | 16248558 | 16779206 | 17322796 | 17880386 | 18450494 | 19034397 |

Source : Projections démographiques de 2007 à 2020, INSD

Tableau I.3: Evolution de la population du Burkina Faso par région et par sexe

| Régions | | 2007 | 2008 | 2009 | 2010 | 2011 | 2012 | 2013 | 2014 | 2015 | 2016 |
|-------------------|----------|-----------------|-----------------|-----------------|-----------------|-----------------|-----------------|-----------------|-----------------|-----------------|-----------------|
| Boucle du Mouhoun | Masculin | 721141 | 741274 | 762063 | 783428 | 805295 | 827769 | 850826 | 874547 | 898862 | 923859 |
| | Féminin | 738057 | 759268 | 781050 | 803320 | 826026 | 849249 | 873004 | 897349 | 922197 | 947633 |
| | Ens | 1459198 | 1500542 | 1543113 | 1586748 | 1631321 | 1677018 | 1723830 | 1771896 | 1821059 | 1871492 |
| Cascades | Masculin | 264783 | 275472 | 286509 | 297846 | 309473 | 321414 | 333646 | 346221 | 359077 | 372245 |
| | Féminin | 279838 | 291371 | 303232 | 315383 | 327806 | 340522 | 353524 | 366838 | 380420 | 394295 |
| | Ens | 544621 | 566843 | 589741 | 613229 | 637279 | 661936 | 687170 | 713059 | 739497 | 766540 |
| Centre | Masculin | 895258 | 937556 | 981307 | 1026420 | 1072759 | 1120440 | 1169437 | 1219733 | 1271302 | 1324153 |
| | Féminin | 885834 | 928410 | 972362 | 1017523 | 1063822 | 1111367 | 1160062 | 1209985 | 1261009 | 1313150 |
| | Ens | 1781092 | 1865966 | 1953669 | 2043943 | 2136581 | 2231807 | 2329499 | 2429718 | 2532311 | 2637303 |
| Centre-Est | Masculin | 540136 | 557207 | 574834 | 592919 | 611439 | 630440 | 649919 | 669944 | 690436 | 711462 |
| | Féminin | 609075 | 628836 | 649122 | 669864 | 691010 | 712639 | 734744 | 757376 | 780467 | 804056 |
| | Ens | 1149211 | 1186043 | 1223956 | 1262783 | 1302449 | 1343079 | 1384663 | 1427320 | 1470903 | 1515518 |
| Centre-Nord | Masculin | 573758 | 591222 | 609244 | 627747 | 646687 | 666133 | 686076 | 706568 | 727564 | 749112 |
| | Féminin | 645077 | 665242 | 685945 | 707113 | 728693 | 750762 | 773326 | 796426 | 820001 | 844102 |
| | Ens | 1218835 | 1256464 | 1295189 | 1334860 | 1375380 | 1416895 | 1459402 | 1502994 | 1547565 | 1593214 |
| Centre-Ouest | Masculin | 554213 | 570294 | 586905 | 603967 | 621428 | 639357 | 657759 | 676680 | 696073 | 715996 |
| | Féminin | 647250 | 666561 | 686395 | 706677 | 727356 | 748503 | 770135 | 792286 | 814902 | 838044 |
| | Ens | 1201463 | 1236855 | 1273300 | 1310644 | 1348784 | 1387860 | 1427894 | 1468966 | 1510975 | 1554040 |
| Centre-Sud | Masculin | 305610 | 313897 | 322464 | 331266 | 340280 | 349542 | 359054 | 368849 | 378887 | 389215 |
| | Féminin | 342632 | 352204 | 362039 | 372092 | 382351 | 392836 | 403578 | 414581 | 425822 | 437333 |
| | Ens | 648242 | 666101 | 684503 | 703358 | 722631 | 742378 | 762632 | 783430 | 804709 | 826548 |
| Est | Masculin | 606027 | 627179 | 648993 | 671393 | 694319 | 717839 | 741951 | 766706 | 792044 | 818006 |
| | Féminin | 628711 | 651172 | 674241 | 697840 | 721910 | 746527 | 771691 | 797438 | 823696 | 850514 |
| | Ens | 1234738 | 1278351 | 1323234 | 1369233 | 1416229 | 1464366 | 1513642 | 1564144 | 1615740 | 1668520 |
| Hauts Bassins | Masculin | 740580 | 766558 | 793351 | 820855 | 849007 | 877887 | 907499 | 937891 | 968995 | 1000877 |
| | Féminin | 756481 | 783637 | 811524 | 840055 | 869154 | 898916 | 929339 | 960470 | 992209 | 1024636 |
| | Ens | 1497061 | 1550195 | 1604875 | 1660910 | 1718161 | 1776803 | 1836838 | 1898361 | 1961204 | 2025513 |
| Nord | Masculin | 559403 | 575291 | 591689 | 608542 | 625787 | 643506 | 661694 | 680402 | 699577 | 719283 |
| | Féminin | 640510 | 659215 | 678436 | 698077 | 718110 | 738605 | 759559 | 781028 | 802950 | 825394 |
| | Ens | 1199913 | 1234506 | 1270125 | 1306619 | 1343897 | 1382111 | 1421253 | 1461430 | 1502527 | 1544677 |
| Plateau Central | Masculin | 327813 | 336812 | 346108 | 355665 | 365450 | 375495 | 385822 | 396443 | 407337 | 418535 |
| | Féminin | 376178 | 386816 | 397736 | 408909 | 420296 | 431949 | 443870 | 456093 | 468573 | 481349 |
| | Ens | 703991 | 723628 | 743844 | 764574 | 785746 | 807444 | 829692 | 852536 | 875910 | 899884 |
| Sahel | Masculin | 489778 | 505981 | 522692 | 539846 | 557396 | 575417 | 593889 | 612853 | 632255 | 652161 |
| | Féminin | 494799 | 511569 | 528802 | 546404 | 564368 | 582730 | 601499 | 620706 | 640290 | 660302 |
| | Ens | 984577 | 1017550 | 1051494 | 1086250 | 1121764 | 1158147 | 1195388 | 1233559 | 1272545 | 1312463 |
| Sud-Ouest | Masculin | 302324 | 311354 | 320676 | 330239 | 340030 | 350085 | 360395 | 370993 | 381847 | 393000 |
| | Féminin | 326746 | 336769 | 347061 | 357587 | 368306 | 379277 | 390498 | 401980 | 413702 | 425685 |
| | Ens | 629070 | 648123 | 667737 | 687826 | 708336 | 729362 | 750893 | 772973 | 795549 | 818685 |
| Burkina Faso | Masculin | 6880824 | 7110097 | 7346835 | 7590133 | 7839350 | 8095324 | 8357967 | 8627830 | 8904256 | 9187904 |
| | Féminin | 7371188 | 7621070 | 7877945 | 8140844 | 8409208 | 8683882 | 8964829 | 9252556 | 9546238 | 9846493 |
| | Ens | 14252012 | 14731167 | 15224780 | 15730977 | 16248558 | 16779206 | 17322796 | 17880386 | 18450494 | 19034397 |

Source : Projections démographiques de 2007 à 2020, INSD

Tableau I.4 : Evolution de la population de moins de 18 ans (0 – 17 ans) par région et par sexe

| Régions | | 2007 | 2008 | 2009 | 2010 | 2011 | 2012 | 2013 | 2014 | 2015 | 2016 |
|-------------------|----------|-----------|-----------|-----------|-----------|-----------|-----------|-----------|-----------|------------|------------|
| Boucle du Mouhoun | Masculin | 417 503 | 431 658 | 445 845 | 460 133 | 474 426 | 488 650 | 502 749 | 516 736 | 530 524 | 544 193 |
| | Féminin | 392 440 | 404 277 | 416 749 | 429 069 | 440 843 | 452 636 | 464 419 | 476 234 | 487 980 | 499 723 |
| | Ensemble | 809 943 | 835 935 | 862 594 | 889 202 | 915 269 | 941 286 | 967 168 | 992 970 | 1 018 504 | 1 043 916 |
| Cascades | Masculin | 148 327 | 155 245 | 162 250 | 169 356 | 176 528 | 183 720 | 190 905 | 198 081 | 205 194 | 212 266 |
| | Féminin | 147 295 | 153 568 | 160 183 | 166 787 | 173 192 | 179 657 | 186 181 | 192 767 | 199 357 | 205 979 |
| | Ensemble | 295 622 | 308 813 | 322 433 | 336 143 | 349 720 | 363 377 | 377 086 | 390 848 | 404 551 | 418 245 |
| Centre | Masculin | 401 180 | 423 470 | 446 114 | 469 155 | 492 482 | 515 913 | 539 348 | 562 699 | 585 819 | 608 688 |
| | Féminin | 420 622 | 441 377 | 463 584 | 485 947 | 507 753 | 529 939 | 552 433 | 575 135 | 597 891 | 620 692 |
| | Ensemble | 821 802 | 864 847 | 909 698 | 955 102 | 1 000 235 | 1 045 852 | 1 091 781 | 1 137 834 | 1 183 710 | 1 229 380 |
| Centre-Est | Masculin | 327 627 | 339 888 | 352 222 | 364 667 | 377 163 | 389 624 | 402 012 | 414 380 | 426 650 | 438 860 |
| | Féminin | 313 187 | 323 901 | 335 165 | 346 309 | 356 990 | 367 643 | 378 268 | 388 934 | 399 567 | 410 208 |
| | Ensemble | 640 814 | 663 789 | 687 387 | 710 976 | 734 153 | 757 267 | 780 280 | 803 314 | 826 217 | 849 068 |
| Centre-Nord | Masculin | 347 595 | 360 173 | 372 815 | 385 561 | 398 357 | 411 107 | 423 751 | 436 351 | 448 829 | 461 215 |
| | Féminin | 341 337 | 352 557 | 364 430 | 376 218 | 387 535 | 398 822 | 410 015 | 421 196 | 432 329 | 443 447 |
| | Ensemble | 688 932 | 712 730 | 737 245 | 761 779 | 785 892 | 809 929 | 833 766 | 857 547 | 881 158 | 904 662 |
| Centre-Ouest | Masculin | 340 153 | 351 903 | 363 724 | 375 660 | 387 635 | 399 589 | 411 479 | 423 317 | 435 041 | 446 709 |
| | Féminin | 326 984 | 337 310 | 348 205 | 358 971 | 369 215 | 379 445 | 389 653 | 399 856 | 409 994 | 420 136 |
| | Ensemble | 667 137 | 689 213 | 711 929 | 734 631 | 756 850 | 779 034 | 801 132 | 823 173 | 845 035 | 866 845 |
| Centre-Sud | Masculin | 179 220 | 185 182 | 191 154 | 197 162 | 203 168 | 209 129 | 215 044 | 220 928 | 226 750 | 232 537 |
| | Féminin | 171 140 | 176 254 | 181 627 | 186 893 | 191 868 | 196 810 | 201 735 | 206 674 | 211 597 | 216 540 |
| | Ensemble | 350 360 | 361 436 | 372 781 | 384 055 | 395 036 | 405 939 | 416 779 | 427 602 | 438 347 | 449 077 |
| Est | Masculin | 364 364 | 379 192 | 394 142 | 409 257 | 424 462 | 439 639 | 454 726 | 469 772 | 484 689 | 499 502 |
| | Féminin | 350 681 | 363 782 | 377 552 | 391 265 | 404 529 | 417 774 | 430 999 | 444 310 | 457 630 | 471 008 |
| | Ensemble | 715 045 | 742 974 | 771 694 | 800 522 | 828 991 | 857 413 | 885 725 | 914 082 | 942 319 | 970 510 |
| Hauts Bassins | Masculin | 389 506 | 405 836 | 422 268 | 438 867 | 455 537 | 472 168 | 488 688 | 505 086 | 521 251 | 537 224 |
| | Féminin | 383 286 | 397 568 | 412 740 | 427 834 | 442 319 | 456 902 | 471 577 | 486 329 | 501 040 | 515 765 |
| | Ensemble | 772 792 | 803 404 | 835 008 | 866 701 | 897 856 | 929 070 | 960 265 | 991 415 | 1 022 291 | 1 052 989 |
| Nord | Masculin | 340 323 | 351 946 | 363 630 | 375 413 | 387 228 | 398 994 | 410 670 | 422 290 | 433 793 | 445 226 |
| | Féminin | 337 484 | 347 981 | 359 003 | 369 864 | 380 217 | 390 548 | 400 846 | 411 171 | 421 472 | 431 793 |
| | Ensemble | 677 807 | 699 927 | 722 633 | 745 277 | 767 445 | 789 542 | 811 516 | 833 461 | 855 265 | 877 019 |
| Plateau Central | Masculin | 198 866 | 205 472 | 212 099 | 218 768 | 225 446 | 232 093 | 238 700 | 245 281 | 251 802 | 258 292 |
| | Féminin | 192 262 | 198 036 | 204 127 | 210 138 | 215 842 | 221 525 | 227 176 | 232 811 | 238 423 | 244 046 |
| | Ensemble | 391 128 | 403 508 | 416 226 | 428 906 | 441 288 | 453 618 | 465 876 | 478 092 | 490 225 | 502 338 |
| Sahel | Masculin | 274 604 | 285 461 | 296 376 | 307 377 | 318 411 | 329 419 | 340 331 | 351 186 | 361 913 | 372 534 |
| | Féminin | 266 090 | 275 550 | 285 480 | 295 296 | 304 760 | 314 247 | 323 722 | 333 244 | 342 778 | 352 328 |
| | Ensemble | 540 694 | 561 011 | 581 856 | 602 673 | 623 171 | 643 666 | 664 053 | 684 430 | 704 691 | 724 862 |
| Sud-Ouest | Masculin | 176 978 | 183 328 | 189 704 | 196 127 | 202 554 | 208 960 | 215 323 | 221 662 | 227 942 | 234 183 |
| | Féminin | 163 602 | 168 840 | 174 284 | 179 631 | 184 724 | 189 824 | 194 952 | 200 119 | 205 273 | 210 443 |
| | Ensemble | 340 580 | 352 168 | 363 988 | 375 758 | 387 278 | 398 784 | 410 275 | 421 781 | 433 215 | 444 626 |
| Burkina Faso | Masculin | 3 906 246 | 4 058 754 | 4 212 343 | 4 367 503 | 4 523 397 | 4 679 005 | 4 833 726 | 4 987 769 | 5 140 197 | 5 291 429 |
| | Féminin | 3 806 410 | 3 941 001 | 4 083 129 | 4 224 222 | 4 359 787 | 4 495 772 | 4 631 976 | 4 768 780 | 4 905 331 | 5 042 108 |
| | Ensemble | 7 712 656 | 7 999 755 | 8 295 472 | 8 591 725 | 8 883 184 | 9 174 777 | 9 465 702 | 9 756 549 | 10 045 528 | 10 333 537 |

Source : Projections démographiques de 2007 à 2020, INSD.

Tableau I.5 : Evolution du nombre de personnes âgées (60 ans et plus) par région et par sexe

| Régions | Sexes | 2007 | 2008 | 2009 | 2010 | 2011 | 2012 | 2013 | 2014 | 2015 | 2016 |
|-------------------|----------|--------|--------|--------|--------|--------|--------|--------|--------|--------|--------|
| Boucle du Mouhoun | Masculin | 34742 | 35322 | 35853 | 36264 | 36685 | 37127 | 37515 | 38051 | 38783 | 39524 |
| | Féminin | 37331 | 38264 | 39054 | 39617 | 40219 | 40847 | 41427 | 42300 | 43573 | 44950 |
| | Ensemble | 72073 | 73586 | 74907 | 75881 | 76904 | 77974 | 78942 | 80351 | 82356 | 84474 |
| Cascades | Masculin | 10815 | 11151 | 11467 | 11733 | 12004 | 12277 | 12518 | 12818 | 13181 | 13540 |
| | Féminin | 10345 | 10770 | 11137 | 11438 | 11749 | 12059 | 12331 | 12704 | 13211 | 13736 |
| | Ensemble | 21160 | 21921 | 22604 | 23171 | 23753 | 24336 | 24849 | 25522 | 26392 | 27276 |
| Centre | Masculin | 28459 | 29617 | 30694 | 31613 | 32523 | 33413 | 34226 | 35169 | 36338 | 37488 |
| | Féminin | 31608 | 33044 | 34369 | 35462 | 36587 | 37707 | 38736 | 40068 | 41822 | 43674 |
| | Ensemble | 60067 | 62661 | 65063 | 67075 | 69110 | 71120 | 72962 | 75237 | 78160 | 81162 |
| Centre-Est | Masculin | 28042 | 28555 | 29055 | 29469 | 29903 | 30379 | 30833 | 31395 | 32112 | 32835 |
| | Féminin | 35225 | 36128 | 36936 | 37559 | 38235 | 38968 | 39653 | 40591 | 41892 | 43275 |
| | Ensemble | 63267 | 64683 | 65991 | 67028 | 68138 | 69347 | 70486 | 71986 | 74004 | 76110 |
| Centre-Nord | Masculin | 29063 | 29588 | 30092 | 30489 | 30888 | 31325 | 31736 | 32265 | 32976 | 33705 |
| | Féminin | 32103 | 32934 | 33643 | 34145 | 34663 | 35233 | 35789 | 36615 | 37817 | 39126 |
| | Ensemble | 61166 | 62522 | 63735 | 64634 | 65551 | 66558 | 67525 | 68880 | 70793 | 72831 |
| Centre-Ouest | Masculin | 30645 | 31176 | 31670 | 32064 | 32467 | 32875 | 33246 | 33753 | 34441 | 35141 |
| | Féminin | 40700 | 41714 | 42569 | 43174 | 43828 | 44519 | 45150 | 46119 | 47529 | 49039 |
| | Ensemble | 71345 | 72890 | 74239 | 75238 | 76295 | 77394 | 78396 | 79872 | 81970 | 84180 |
| Centre-Sud | Masculin | 19111 | 19401 | 19675 | 19884 | 20111 | 20362 | 20587 | 20887 | 21292 | 21699 |
| | Féminin | 23025 | 23513 | 23938 | 24239 | 24596 | 24987 | 25342 | 25852 | 26590 | 27363 |
| | Ensemble | 42136 | 42914 | 43613 | 44123 | 44707 | 45349 | 45929 | 46739 | 47882 | 49062 |
| Est | Masculin | 23486 | 24035 | 24548 | 24972 | 25393 | 25833 | 26254 | 26791 | 27478 | 28179 |
| | Féminin | 22916 | 23600 | 24177 | 24596 | 25029 | 25521 | 26021 | 26751 | 27772 | 28865 |
| | Ensemble | 46402 | 47635 | 48725 | 49568 | 50422 | 51354 | 52275 | 53542 | 55250 | 57044 |
| Hauts Bassins | Masculin | 29922 | 30686 | 31385 | 31956 | 32529 | 33103 | 33626 | 34283 | 35122 | 35958 |
| | Féminin | 28180 | 29163 | 30007 | 30648 | 31316 | 31983 | 32567 | 33410 | 34598 | 35861 |
| | Ensemble | 58102 | 59849 | 61392 | 62604 | 63845 | 65086 | 66193 | 67693 | 69720 | 71819 |
| Nord | Masculin | 33276 | 33770 | 34249 | 34644 | 35067 | 35524 | 35948 | 36499 | 37219 | 37949 |
| | Féminin | 40053 | 40981 | 41811 | 42420 | 43081 | 43803 | 44459 | 45394 | 46743 | 48187 |
| | Ensemble | 73329 | 74751 | 76060 | 77064 | 78148 | 79327 | 80407 | 81893 | 83962 | 86136 |
| Plateau Central | Masculin | 19414 | 19706 | 19986 | 20210 | 20448 | 20701 | 20932 | 21233 | 21641 | 22054 |
| | Féminin | 22387 | 22887 | 23293 | 23570 | 23885 | 24232 | 24554 | 25071 | 25819 | 26615 |
| | Ensemble | 41801 | 42593 | 43279 | 43780 | 44333 | 44933 | 45486 | 46304 | 47460 | 48669 |
| Sahel | Masculin | 24173 | 24733 | 25268 | 25718 | 26162 | 26609 | 27015 | 27509 | 28138 | 28777 |
| | Féminin | 21177 | 21841 | 22437 | 22892 | 23343 | 23798 | 24221 | 24807 | 25625 | 26540 |
| | Ensemble | 45350 | 46574 | 47705 | 48610 | 49505 | 50407 | 51236 | 52316 | 53763 | 55317 |
| Sud-Ouest | Masculin | 15750 | 16068 | 16369 | 16614 | 16868 | 17122 | 17343 | 17621 | 17981 | 18345 |
| | Féminin | 18621 | 19172 | 19664 | 20048 | 20463 | 20866 | 21184 | 21633 | 22275 | 22944 |
| | Ensemble | 34371 | 35240 | 36033 | 36662 | 37331 | 37988 | 38527 | 39254 | 40256 | 41289 |
| Burkina Faso | Masculin | 326898 | 333808 | 340311 | 345630 | 351048 | 356650 | 361779 | 368274 | 376702 | 385194 |
| | Féminin | 363671 | 374011 | 383035 | 389808 | 396994 | 404523 | 411434 | 421315 | 435266 | 450175 |
| | Ensemble | 690569 | 707819 | 723346 | 735438 | 748042 | 761173 | 773213 | 789589 | 811968 | 835369 |

Source : Projections démographiques de 2007 à 2020, INSD.

II. ORGANISATION DU MINISTERE DE LA JUSTICE, DES DROITS HUMAINS ET DE LA PROMOTION CIVIQUE

Le Ministère de la justice, des droits humains et de la promotion civique est placé sous la responsabilité d'un Ministre qui a reçu pour mission, conformément au décret n° 2016-006/PRES/PM/SGG-CM du 08 février 2016 portant attributions des membres du Gouvernement, d'assurer la mise en œuvre et le suivi de la politique du gouvernement en matière de justice, des droits humains, de la promotion civique et des Sceaux de l'Etat.

C'est ainsi que le gouvernement a adopté le 29 avril 2016 l'organigramme du ministère (décret n°2016-299/PRES/PM/MJDHPC du 29 avril 2016) qui, permet une mise en cohérence des structures en vue de répondre à un certain nombre de réalités pour un meilleur fonctionnement des services.

En tout état de cause, il ressort de cet organigramme que le Ministère de la justice, des droits humains et de la promotion civique est structuré autour du cabinet du Ministre et du Secrétariat général.

A/ Le Cabinet du Ministre

Le Cabinet du Ministre comprend :

❖ Le Directeur de cabinet

Il est chargé :

- d'assurer la coordination des activités du Cabinet du Ministre ;
- d'organiser l'emploi du temps du Ministre en collaboration avec le Secrétaire particulier ;
- d'assister le Ministre dans la gestion des affaires réservées et confidentielles ;
- d'assurer les contacts officiels avec les cabinets ministériels et les Institutions en relation avec le Secrétaire général ;
- de l'assistance-conseil au Ministre ;
- d'exécuter toutes autres tâches à lui confiées par le Ministre.

❖ La cellule des Chargés de mission

La cellule des Chargés de mission regroupe entre autres, des cadres du département ayant occupé de hautes fonctions politiques et / ou administratives et qui rejoignent leur département ministériel en fin de mission. Ils assurent l'étude et l'analyse des dossiers spécifiques qui requièrent une bonne connaissance de l'administration publique et qui leur sont confiés par le Ministre.

❖ Les Conseillers techniques

Assurent l'étude et la synthèse des dossiers qui leur sont confiés par le Ministre.

❖ L'Inspection technique des services

L'Inspection technique des services veille à l'application de la politique du Ministère, assure le suivi conseil et le contrôle du fonctionnement des services ainsi que des projets et programmes.

A ce titre, elle est chargée :

- de veiller au fonctionnement régulier des juridictions, des établissements pénitentiaires, des services administratifs ainsi que des projets et programmes ;
- de prodiguer aux magistrats, aux greffiers, aux personnels pénitentiaires et des droits humains des conseils et leur apporter toute l'assistance ;
- de contrôler l'application des textes législatifs, réglementaires et des instructions administratives régissant le fonctionnement administratif, financier et comptable des services, projets et programmes ;
- de contrôler la gestion administrative, technique et financière des services, projets et programmes ;
- de l'appui conseil pour l'élaboration et la mise en œuvre des programmes d'activités des services ainsi que des projets et programmes ;
- d'étudier les réclamations des administrés et des usagers des services, projets et programmes de la Justice et des droits humains ;
- de lutter contre la corruption au sein du Ministère ;
- d'effectuer des missions particulières confiées par le Ministre ;
- de proposer au Ministre les mesures tendant à améliorer le fonctionnement des juridictions, des établissements pénitentiaires et des services administratifs.

❖ **La Direction générale de la garde de sécurité pénitentiaire (DGGSP)**

Elle est la structure de commandement de la garde de sécurité pénitentiaire. A ce titre, elle est chargée :

- d'administrer, de coordonner, de gérer, de contrôler et de suivre l'ensemble des services pénitentiaires du Burkina Faso ;
- de proposer des notes, circulaires ou directives susceptibles d'améliorer le bon fonctionnement des établissements pénitentiaires ;
- de maintenir la sécurité publique, de participer à l'exécution des peines privatives de liberté;
- d'élaborer et de mettre en œuvre la politique pénitentiaire ;
- de participer au recrutement et à la formation des personnels de la Garde de sécurité pénitentiaire ;
- d'étudier, de coordonner, de contrôler et de suivre les mesures d'ordre, de discipline des personnels de la Garde de sécurité publique ;
- d'assurer la sécurité dans les domaines relevant du Ministère de la Justice, des Droits humains et de la Promotion civique ;
- d'apporter de l'assistance aux autorités administratives et judiciaires en matière de sécurité publique ;
- de contribuer à la lutte contre la criminalité nationale et internationale ;
- de participer à la conception des infrastructures pénitentiaires ;
- de gérer le casernement du matériel technique et du matériel spécifique de sécurité ;
- de promouvoir les activités sportives, culturelles et artistiques au sein de la Garde de sécurité pénitentiaire ;
- d'organiser le travail pénitentiaire et de promouvoir la production pénitentiaire ;
- d'étudier et de mettre en œuvre toutes solutions tendant à l'humanisation des prisons ;
- d'étudier et de mettre en œuvre toutes solutions tendant à l'humanisation des prisons;
- de contribuer à la prise en charge sanitaire ;
- de contribuer à la réinsertion sociale des détenus ;
- d'assurer la coopération pénitentiaire et la mise en œuvre des conventions et des normes internationales en matière pénitentiaire ;
- de participer aux missions de maintien de la paix au plan national et international ;
- de participer aux activités des corps militaires et paramilitaires ;
- d'établir les statistiques pénitentiaires.

❖ **Le Secrétariat Permanent du Comité Interministériel des Droits Humains et du Droit International Humanitaire (SP/CIMDH)**

Il assure la mise en œuvre et le suivi des activités du Comité interministériel des droits humains et du droit international humanitaire (CIMDH). À ce titre, il est chargé de :

- préparer les sessions du Comité interministériel ;
- assurer la liaison entre les différents départements ministériels ;
- animer les activités permanentes du Comité interministériel (formation, sensibilisation, appui-conseil, etc.);
- collecter les données nécessaires au travail du Comité interministériel ;
- de diffuser les compte rendus des sessions aux membres ;
- veiller à l'archivage des documents finaux examinés par le Comité interministériel ;
- élaborer le rapport annuel d'activités et de proposer un programme d'activités.

❖ **Le Secrétariat particulier**

Il assure la réception et l'expédition du courrier confidentiel et réservé du Ministre.

❖ **Le Protocole du Ministre**

Le Protocole du Ministre est chargé, en relation avec le Protocole d'Etat, de l'organisation des audiences, des déplacements et des cérémonies officiels du Ministre.

❖ **Le Service chargé de la sécurité du Ministre**

Il assure la sécurité du Ministre.

B/Le Secrétariat général

Il assure la mise en œuvre et le suivi de la politique du ministère. Il comprend :

- d'un Secrétariat particulier ;
- d'un Bureau d'études ;
- d'un Centre d'écoute et de documentation sur les droits humains ;
- d'un Service central du courrier ;
- d'un Service de la documentation et des archives ;
- d'un Service de la reprographie.

Le Secrétariat général est chargé de la coordination administrative et technique des structures centrales, rattachées, déconcentrées et de missions placées sous la tutelle du ministère. Pour ce faire, il dispose des services suivants :

❖ un Secrétariat particulier

Le secrétariat particulier du Secrétaire général assure la réception et l'expédition du courrier confidentiel du Secrétaire général, la gestion du courrier ordinaire provenant du service central du courrier, des structures centrales, des structures déconcentrées, des structures rattachées et des structures de mission et en direction des dites structures.

Il assure la ventilation du courrier interne à destination des structures centrales. Il est dirigé par un secrétaire particulier nommé par arrêté du Ministre.

❖ un Bureau d'études

Le Bureau d'études est animé par des chargés d'études, au nombre de cinq au plus, désignés parmi les magistrats et les cadres supérieurs de l'Administration en raison de leurs compétences techniques.

❖ Un Centre d'écoute et de documentation sur les droits humains

Le Centre d'écoute et de documentation sur les droits humains est chargé :

- de l'information du public sur les droits humains et le civisme ;
- de la tenue et de la mise à disposition du public de la documentation sur les droits humains et le civisme ;
- de la collecte de l'information sur les droits humains et le civisme en vue de les mettre à la disposition de la direction générale des études et des statistiques sectorielles ;
- de la réception, de l'écoute et de l'orientation des citoyens porteurs de réclamations sur des cas d'atteintes ou de violation des droits humains ;
- de l'organisation de conférences et de causeries débats sur les thèmes relatifs aux droits et au civisme ;
- de l'organisation de toutes activités susceptibles d'améliorer l'accès à l'information, la documentation, l'écoute et l'orientation du public sur les droits humains.

❖ un Service central du courrier

Le Service central du courrier assure la réception et l'expédition du courrier ordinaire. Il enregistre le courrier à l'arrivée et le transmet au secrétariat particulier du Secrétaire général.

Il assure la ventilation de tout le courrier ordinaire à l'extérieur du ministère.

❖ un Service de la documentation et des archives

Le Service de la documentation et des archives est chargé, en relation avec le Centre national des archives, de la définition et de la mise en œuvre de la politique du ministère en matière de gestion et de conservation des archives et de la documentation. Il est chargé :

- d'élaborer et de mettre à jour les procédures de gestion des archives produites par les différents services du ministère ;
- d'appuyer les autres structures du ministère dans la gestion de leurs archives ;
- de procéder au pré-archivage et au reversement des archives historiques du ministère au Centre national des archives ;
- d'œuvrer à l'acquisition de la documentation technique relevant des domaines de compétence du ministère et d'en assurer la gestion ;
- de mettre à la disposition des services et du public la documentation et les archives non confidentielles du ministère en cas de besoin ;

- de suivre la gestion de la documentation des bibliothèques des juridictions, des établissements pénitentiaires, des centres d'écoute et de documentation sur les droits humains.

❖ un Service de la reprographie

Le service de la reprographie est chargé des travaux de reprographie.

1-Les structures centrales:

❖ La Direction générale des affaires juridiques et judiciaires (DGAJJ)

La Direction générale des affaires juridiques et judiciaires est chargée :

- de suivre l'administration de la justice en matière civile, commerciale, administrative et sociale ainsi que des questions relatives à l'état des personnes et à la nationalité, et des conventions judiciaires internationales dans les matières autres que pénales ;
- de proposer les grandes orientations de l'administration de la justice en matière civile, commerciale, administrative et sociale ;
- de proposer des notes, circulaires, ou directives susceptibles d'améliorer le bon fonctionnement des juridictions ;
- d'assurer la conception et le suivi de l'organisation, du contrôle et de la discipline des auxiliaires de justice sous réserve de la réglementation spécifiques à certaines professions libérales ;
- de suivre l'établissement des statistiques judiciaires ;
- de participer à la préparation et à l'élaboration des conventions judiciaires internationales et proposer les modifications nécessaires à l'intégration et à l'harmonisation de la législation interne avec les normes internationales et les matières relevant de sa compétence ;
- d'élaborer en liaison avec les autres directions et, le cas échéant, les autres départements ministériels intéressés, les projets de lois, ordonnances, décrets et circulaires relatifs à l'organisation judiciaire, au statut de la magistrature, à la procédure devant toutes les juridictions et d'une manière générale à la législation et à la réglementation en matière civile, commerciale et sociale ;
- de donner son avis sur les textes législatifs ou réglementaires qui lui sont soumis par les différents départements ministériels, autres que les textes comportant des dispositions pénales ;
- de procéder aux publications en matière juridique ;
- d'assurer la collecte et la publication de la jurisprudence des cours et tribunaux ;
- d'assurer le secrétariat du Conseil supérieur de la magistrature, sauf lorsque cet organe se réunit pour statuer en matière d'avancement ou en matière de discipline.

❖ La Direction générale de la politique criminelle et du Sceau (DGPCS)

La Direction générale de politique criminelle et du Sceau est chargée :

- d'élaborer et de mettre en œuvre la politique pénale ;
- de superviser et contrôler l'ensemble des activités et services chargés de l'exécution des peines ;
- de concevoir et coordonner toutes les questions relatives au Sceau de l'Etat ;
- de promouvoir les peines et mesures alternatives à l'emprisonnement ;
- de suivre l'administration de la justice en matière pénale ainsi que les conventions internationales en matière pénale ;
- de proposer des notes, circulaires, ou directives susceptibles d'améliorer le bon fonctionnement des juridictions en matière pénale ;
- de donner son avis sur les textes législatifs ou réglementaires en matière pénale qui lui sont soumis par les différents départements ministériels et institutionnels ;
- d'administrer, de coordonner, de gérer et de contrôler l'ensemble des services pénitentiaires du Burkina Faso ;
- de participer à la conception, à l'acquisition et à la gestion des infrastructures pénitentiaires ;
- d'assurer la formation professionnelle des détenus, la mise en œuvre et le suivi des mesures de réinsertion sociale des détenus ;
- de prendre en charge l'assistance sociale, psychologique et morale des détenus ;
- d'étudier et de mettre en œuvre toutes solutions tendant à l'humanisation des prisons et des autres centres de détention ;

- de suivre et de gérer la santé des détenus ;
- de mettre en œuvre la coopération et des conventions et normes internationales en matière pénale ;
- d'élaborer en liaison avec les autres directions les projets de loi, ordonnances, décrets et circulaires en matière pénale.
- de suivre l'établissement des statistiques judiciaires en matière pénale.

❖ **La Direction générale de la défense des droits humains (DGDDH)**

La Direction générale de la défense des droits humains est chargée de la coordination et de l'impulsion de l'action du Ministère en matière de protection et de défense des droits humains.

A ce titre, elle est chargée :

- d'élaborer des rapports destinés aux instances de suivi des accords internationaux relatifs aux droits humains ;
- de mettre en place un fichier des accords internationaux relatifs aux droits humains ;
- d'œuvrer à la mise en conformité de la législation nationale aux accords internationaux relatifs aux droits humains ratifiés ;
- d'évaluer la mise en œuvre d'une stratégie nationale des droits humains ;
- de contribuer et participer aux rencontres régionales et internationales sur les droits humains ;
- de veiller à la prise en compte des droits humains dans l'élaboration de la législation et des procédures nationales ;
- de vulgariser les accords internationaux relatifs aux droits humains ;
- d'assurer la formation des acteurs nationaux chargés de la mise en œuvre des accords internationaux relatifs aux droits humains ;
- de suivre la coopération avec les institutions et mécanismes régionaux et internationaux traitant des questions des droits humains.
- de recevoir, écouter, orienter les citoyens porteurs de réclamations relatives à leurs droits humains ;
- de contribuer au respect des droits humains dans les lieux de détention ;
- de contribuer au renforcement et à la protection des droits des personnes vulnérables ;
- d'assurer la médiation dans les conflits communautaires ;
- de mettre en œuvre toutes mesures susceptibles d'assurer la meilleure protection des droits catégoriels ;
- de contribuer à l'élaboration des normes de protection des droits catégoriels ;
- de contribuer à l'application effective des normes de protection de droits catégoriels.

❖ **La Direction générale de la promotion des droits humains (DGPDH)**

La Direction générale de la promotion des droits humains est chargée de la coordination et de l'impulsion de l'action du Ministère en matière de promotion et de vulgarisation des droits humains.

A ce titre, elle est chargée :

- d'informer, de former, et sensibiliser les citoyens sur leurs droits ;
- de vulgariser les textes et documents relatifs aux droits humains ;
- d'introduire l'éducation aux droits humains et à la citoyenneté dans les systèmes d'éducation formelle et non formelle en relation avec les départements ministériels concernés ;
- de promouvoir une culture de la tolérance, de la paix et des droits humains ;
- de mettre en œuvre des mesures spécifiques tendant à promouvoir et à consolider les droits catégoriels ;
- de suivre la mise en œuvre du politique national genre en relation avec les départements ministériels concernés ;
- de fournir un appui-conseil aux partenaires du Ministère pour les actions concernant la promotion des droits humains ;
- de former les organisations de la société civile en droits humains
- de suivre les activités des institutions et organisations partenaires du Ministère ;
- de contribuer à la promotion de la délivrance des actes d'état civil aux citoyens.

❖ **La Direction générale de la promotion civique (DGPC)**

La Direction générale de la promotion civique est chargée de :

- la formation et de la sensibilisation des populations et des autres acteurs publics et privés en matière de civisme et de citoyenneté ;
- l'organisation de fora sur le civisme et la citoyenneté et la mise en œuvre des recommandations ;
- la vulgarisation de textes et documents relatifs au civisme et à la citoyenneté ;
- l'élaboration et de la mise en œuvre d'une stratégie qui conduit les citoyens, conscients de leurs droits et devoirs, à adopter un comportement civique ;
- l'introduction de l'éducation à la citoyenneté dans le système d'éducation formelle et non formelle en relation avec les ministères compétents ;
- la prise de mesures tendant à promouvoir le respect, l'attachement et le dévouement des citoyens pour la patrie, la collectivité, la famille et les individus ;
- l'élaboration et de la mise en œuvre d'un mécanisme de communication et d'information portant sur le civisme ;
- contribuer à la promotion de la délivrance des actes de l'état civil ;
- la promotion d'une prise de conscience par les opinions publiques des pays membres des organisations sous régionales et régionales d'un besoin commun de civisme, de sécurité et de protection de notre environnement ;
- la promotion d'une culture de tolérance et de paix;
- la mise en œuvre des mesures spécifiques tendant à lutter contre les actes de violences et d'incivisme ;
- la mise en œuvre et du suivi de la stratégie nationale de la promotion d'une culture de la tolérance et de la paix ;
- la prévention des conflits communautaires ;
- la promotion des mécanismes endogènes de paix et de tolérance.

❖ **La Direction générale des études et des statistiques sectorielles (DGESS)**

La Direction générale des études et des statistiques sectorielles (DGESS) est chargée :

- de réaliser toute étude se rapportant aux projets et programmes de développement, leur coordination, leur suivi-évaluation, l'élaboration des outils de gestion et de suivi de la politique du ministère et de toutes autres initiatives de dynamisation du département ;
- de proposer sur la base des orientations sectorielles la mise en place de projets et programmes ;
- de suivre et évaluer les projets et programmes du ministre ;
- d'organiser les revues sectorielles à mi-parcours et annuelles de mise en œuvre des politiques sectorielles ;
- d'élaborer le programme d'activités consolidés du ministère assorti de projets de lettres de missions pour les structures du Ministère ;
- d'élaborer les rapports d'activités consolidés à mi-parcours et annuels du ministère assortis d'une évaluation des performances des structures du Ministère ;
- d'organiser les cadres de concertation sectoriels (Conseil d'administration du secteur ministériel, Comité de pilotage, Cadre sectoriel de dialogue, etc.) et suivre la mise en œuvre des recommandations issues de ces cadres ;
- de rédiger les rapports trimestriels et annuels d'activités de la Direction ;
- d'élaborer et de suivre la mise en œuvre des politiques sectorielles ;
- d'élaborer les politiques publiques relatives à la mission du ministère ;
- de proposer toute étude nécessaire à la dynamique du ministère ;
- de suivre les relations de coopération avec les partenaires ;
- de mobiliser les financements au profit du ministère par l'organisation des tables rondes sectorielles ;
- de participer aux négociations relevant du domaine de la coopération technique ou de financement des projets et programmes de développement ;
- d'identifier et de suivre les actions des intervenants extérieurs (autres projets et programmes intervenant au ministère, organisation non-gouvernementale, organisations de la société civile, secteur privé et collectivités territoriales) par des rapports périodiques en termes de contributions à la mise en œuvre des politiques sectorielles ;

- de veiller à la prise en compte des thématiques transversales dans les politiques du Ministère ;
- de participer à l'élaboration et à la mise en œuvre du budget-programme du ministère ;
- d'élaborer et de diffuser les méthodes et outils de suivi-évaluation ;
- de contribuer à l'élaboration des rapports d'activités consolidés à mi-parcours et annuels du ministère assortis d'une évaluation des performances des structures du Ministère ;
- d'élaborer le programme d'investissement public et de suivre son exécution ;
- de capitaliser les actions de développement réalisées dans le cadre de la mise en œuvre des politiques sectorielles ;
- de collecter des données, de traiter et de produire les statistiques sectorielles ;
- de gérer la base de données sectorielles ;
- de produire et de diffuser les annuaires statistiques ;
- de gérer la documentation du secteur ;
- de coordonner la préparation et la tenue des assemblées sectorielles des projets et programmes ;
- de suivre et évaluer les projets et programmes sous tutelle du ministère et élaborer des rapports sectoriels de leur mise en œuvre ;
- d'élaborer les rapports trimestriels de suivi d'exécution des projets prioritaires de développement ;
- d'élaborer le programme d'investissements publics relevant des projets et programmes.
- d'élaborer une stratégie de suivi et d'assistance des utilisateurs de l'outil informatique ;
- d'élaborer une politique de gestion du parc informatique du ministère ;
- d'élaborer et de suivre le schéma directeur informatique du ministère.

❖ La Direction de l'administration et des finances (DAF)

La Direction de l'administration et des finances est chargée du budget et de la gestion du matériel du Ministère. A ce titre, elle est chargée :

- d'élaborer le projet de budget du Ministère en collaboration avec les autres structures ;
- de suivre et d'exécuter le budget du Ministère ;
- de gérer les crédits alloués au Ministère ;
- de tenir une comptabilité matières des biens meubles et immeubles du département ;
- d'approvisionner les structures du Ministère en fournitures et matériels de bureau ;
- de gérer le parc automobile et les autres équipements ;
- d'initier et de suivre les dossiers des marchés publics du ministère.
- de gérer les baux administratifs du Ministère.

❖ La Direction des marchés publics (DMP)

La Direction des marchés publics est chargée :

- d'élaborer le plan général annuel de passation des marchés publics ;
- d'assurer le fonctionnement de la commission d'attribution des marchés publics ;
- de suivre l'exécution du plan général annuel ;
- d'archiver les pièces des marchés publics ;
- de participer aux réceptions ;
- de suivre l'exécution des marchés publics du ministère ;
- de participer aux réunions de concertation en matière de marchés publics.

❖ **La Direction des ressources humaines (DRH)**

La Direction des ressources humaines est chargée :

- de définir et de mettre en œuvre une politique de gestion des ressources humaines du Ministère ;
- d'assurer la gestion prévisionnelle des emplois et des effectifs du Ministère ;
- de concevoir et de mettre en œuvre des outils et moyens visant à accroître le rendement des agents ;
- de gérer la carrière des agents du Ministère ;
- de concevoir et de mettre en œuvre des plans et programmes de formation des agents du Ministère ;
- d'assurer le recrutement des personnels du ministère en collaboration avec le ministère chargé de la Fonction publique ;

Elle est en outre chargée d'assurer le secrétariat de la commission d'avancement et de la commission de discipline des magistrats, de la commission d'affectation et du conseil de discipline des personnels du Ministère de la Justice, des Droits humains et de la Promotion civique.

❖ **La Direction de la communication et de la presse ministérielle (DCPM)**

La Direction de la communication et de la presse ministérielle est chargée :

- de conduire toutes les activités de communication ;
- d'assurer la rédaction journalière d'une revue de presse des quotidiens et hebdomadaires de la presse locale sur les questions spécifiques au secteur de la justice et des droits humains ;
- d'assurer la couverture médiatique de toutes les activités de l'appareil judiciaire et des autres services du Ministère ;
- de collecter et de traiter l'information judiciaire ;
- d'initier des campagnes de sensibilisation sur les questions judiciaires et de droits humains, notamment par des émissions audio-visuelles et la production d'articles en direction du public ;
- de servir de point focal entre les médias et le Ministère en matière d'information ;
- de concevoir et animer un bulletin d'information sur les activités et programmes du Ministère ;

❖ **La Direction de l'accès à la justice et de l'aide aux victimes(DAJAV)**

La Direction de l'accès à la justice et de l'aide aux victimes est chargée :

- de coordonner les actions relatives à l'accès à la justice ;
- de traiter les plaintes et réclamations des victimes et donner des avis sur les dossiers de plaintes et de réclamations, en collaboration avec tout service ou juridiction intéressé ;
- d'étudier les dossiers transmis par le Médiateur du Faso ;
- de suivre et faciliter l'exécution des décisions, en collaboration avec tout service ou juridiction intéressé ;
- de mener toutes autres activités à lui confiées par le Ministre.

❖ **La Direction des Archives et de la Documentation (DAD)**

Elle a pour mission le traitement, la gestion et la conservation de la mémoire documentaire du ministère.

A ce titre, elle est chargée :

- de constituer, sauvegarder et gérer le patrimoine archivistique et documentaire du ministère ;
- d'appliquer la politique d'archivage et de documentation du ministère en relation avec le centre national des archives ;
- de concevoir et mettre en œuvre des outils de gestion d'archives en fonction de la réglementation en vigueur et de l'organisation du ministère de la justice, des droits humains et de la promotion civique ;
- d'optimiser les conditions de stockage et de conservation des documents et les espaces en conséquence, de manière prospective ;

- de veiller au respect des conditions de communication des documents, avec pour objectif général de permettre l'accès rapide aux documents ;
- d'opérer le tri et gérer les versements aux administrations des archives, en tenant compte des contraintes légales et des durées d'utilité administrative ;
- de repérer l'information professionnelle utile à son unité et réaliser les résumés signalétiques ;
- d'assurer le catalogage et l'indexation des documents courants avec le langage archivistique approprié ;
- de rechercher et sélectionner l'information et les prestations documentaires appropriées aux besoins d'informations des utilisateurs ;
- de former et accompagner les utilisateurs dans leurs démarches de recherche d'informations.

❖ **La Direction des Services Informatiques (DSI)**

Elle est chargée :

- d'assurer l'élaboration et la mise en œuvre du schéma directeur informatique du ministère de la justice, des droits humains et de la promotion civique ;
- d'exécuter les tâches d'informatisation du ministère ;
- d'assurer l'administration des bases de données du ministère ;
- d'assurer la cohérence des systèmes d'information développés conformément au schéma directeur informatique du ministère ;
- d'exploiter les applications fonctionnelles ;
- d'assurer la sécurité du système informatique ;
- d'assurer la maintenance du matériel informatique ;
- d'assurer les actions de formation du personnel et de développement dans le domaine informatique ;
- de mettre à la disposition des services du ministère des modules permettant d'élaborer des statistiques fiables ;
- d'assurer le développement des technologies de l'information et de la communication au sein du ministère

❖ **La Direction du Développement Institutionnel et de l'innovation (DDII)**

Elle est chargée de :

- promouvoir la culture du résultat au sein du ministère ;
- concevoir et mettre en œuvre des outils d'organisation du travail pour l'amélioration du management et des prestations du département en rapport avec les normes et standards internationaux ;
- assurer le pilotage du processus de la gestion du changement dans le cadre des réformes institutionnelles et organisationnelles ;
- établir une catégorie des processus et définir les procédures correspondantes ;
- contribuer à l'élaboration et à la vérification de la régularité des actes juridiques pris au sein du ministère ;
- procéder à l'évaluation des performances des structures administratives.

2 Les structures déconcentrées

Constituent des structures déconcentrées du ministère de la justice, des droits humains et de la promotion civique :

- les juridictions ;
- les Directions Régionales de la Garde de Sécurité Pénitentiaire (DRGSP) ;
- les Etablissements pénitentiaires (EP) ;
- les Directions Régionales des Droits Humains et de la Promotion Civique (DRDHPC).

3 Les structures rattachées

Sont des structures rattachées :

- la Commission Nationale de Codification (CNC) ;
- la Commission Nationale des Droits Humains (CNDH) ;
- l'Ecole Nationale de la Garde de Sécurité Pénitentiaire (ENGSP) ;
- le Fonds d'Assistance Judiciaire (FAJ) ;
- la Commission nationale pour l'harmonisation du droit des affaires (CONHADA)
- les projets et programmes du ministère.

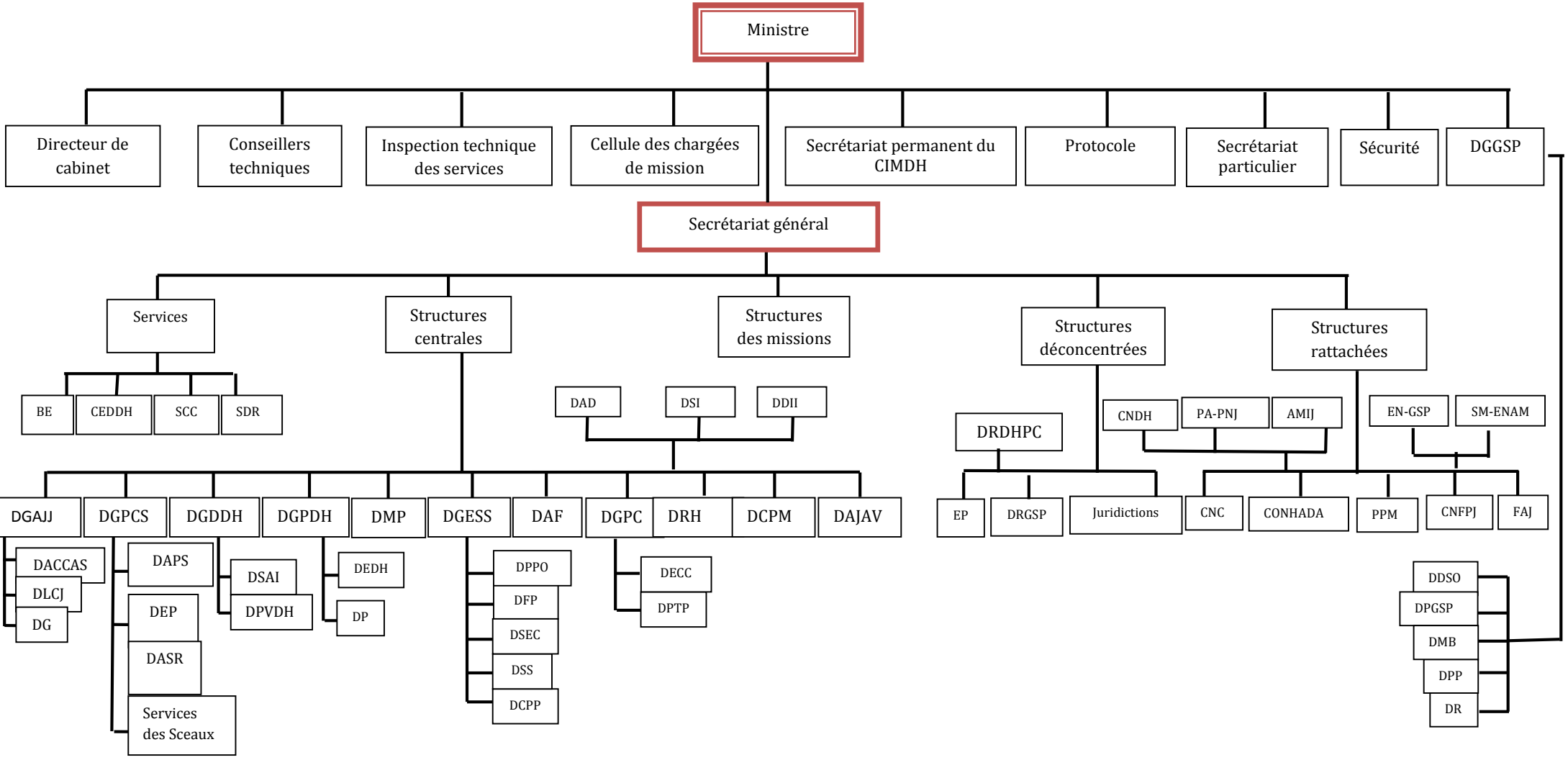

III. MOYENS DU MINISTERE DE LA JUSTICE, DES DROITS HUMAINS ET DE LA PROMOTION CIVIQUE

1. Personnel du ministère de la justice, des droits humains et de la promotion civique

Le personnel du Ministère de la justice, des droits humains et de la promotion civique, est composé de :

- magistrats ;
- personnel du corps des greffiers ;
- personnel de la garde de sécurité pénitentiaire ;
- personnel des droits humains ;
- personnel occupant des emplois non spécifiques du département (cadres venant des autres départements ministériels tels que les secrétaires, les statisticiens, les informaticiens, les financiers, les agents de bureau, etc.) ;
- personnels d'appui que sont les chauffeurs, les interprètes, les agents de liaison, les reprographes.

Tableau III.1 : Répartition du nombre de personnel spécialisé en droits humains

| | Conseillers en droits humains | | Attachés en droits humains | |
|------------------------------|-------------------------------|------------|----------------------------|-----------|
| | 2015 | 2016 | 2015 | 2016 |
| Ensemble | 72 | 105 | 96 | 98 |
| Sexe | | | | |
| Hommes | 52 | 74 | 75 | 74 |
| Femmes | 20 | 31 | 21 | 24 |
| Position | | | | |
| Chancellerie | 35 | 60 | 55 | 59 |
| Directions régionales | | | | |
| Boucle du Mouhoun | 2 | 3 | 3 | 2 |
| Cascades | 3 | 4 | 3 | 3 |
| Centre-Est | 3 | 4 | 5 | 7 |
| Centre-Nord | 5 | 4 | 2 | 5 |
| Centre-Ouest | 3 | 3 | 5 | 3 |
| Centre-Sud | 2 | 2 | 2 | 3 |
| Est | 3 | 4 | 3 | 2 |
| Hauts Bassins | 4 | 4 | 6 | 3 |
| Nord | 3 | 3 | 4 | 4 |
| Plateau-Central | 2 | 3 | 2 | 2 |
| Sahel | 3 | 4 | 2 | 2 |
| Sud-Ouest | 4 | 3 | 4 | 3 |
| Disponibilité | 0 | nd | 0 | nd |
| Mis à disposition | 0 | nd | 0 | nd |
| Détachement | 0 | nd | 0 | nd |
| Stage | 0 | nd | 0 | nd |
| Mission onusienne | 0 | nd | 0 | nd |

Source : DRDHPC

Tableau III.2 : Evolution de la répartition des magistrats par sexe et par position

| | 2006 | 2007 | 2008 | 2009 | 2010 | 2011 | 2012 | 2013 | 2014 | 2015 | 2016 |
|--------------------|------------|------------|------------|------------|------------|------------|------------|------------|------------|------------|------------|
| Ensemble | 317 | 341 | 371 | 394 | 406 | 428 | 453 | 450 | 477 | 505 | 538 |
| Sexe | | | | | | | | | | | |
| Hommes | 240 | 257 | 281 | 300 | 311 | 333 | 360 | 355 | 378 | 396 | 425 |
| Femmes | 77 | 84 | 90 | 94 | 95 | 95 | 93 | 95 | 99 | 109 | 113 |
| Position | | | | | | | | | | | |
| Chancellerie | 26 | 22 | 30 | 27 | 30 | 41 | 43 | 46 | 52 | 55 | 49 |
| Juridictions | 261 | 286 | 303 | 334 | 339 | 350 | 372 | 358 | 376 | 394 | 431 |
| Mission onusienne | 0 | 0 | 0 | 0 | 0 | 0 | 0 | 5 | 6 | 8 | 6 |
| Détachements | 9 | 10 | 11 | 9 | 9 | 12 | 12 | 10 | 5 | 9 | 11 |
| Disponibilités | 7 | 6 | 5 | 3 | 2 | 2 | 3 | 4 | 3 | 4 | 2 |
| Mise à disposition | 14 | 17 | 22 | 21 | 26 | 23 | 23 | 27 | 35 | 35 | 14 |

Source: Annuaire statistique 2016 de la justice

Tableau III.3 : Personnel du corps des greffiers selon le sexe et par position

| | 2007 | 2008 | 2009 | 2010 | 2011 | 2012 | 2013 | 2014 | 2015 | 2016 |
|---|------------|------------|------------|------------|------------|------------|------------|------------|------------|------------|
| Ensemble | 279 | 311 | 306 | 306 | 368 | 399 | 413 | 425 | 449 | 482 |
| Sexe | | | | | | | | | | |
| Hommes | 190 | 219 | 223 | 225 | 274 | 297 | 304 | 315 | 335 | 358 |
| Femmes | 89 | 92 | 83 | 81 | 94 | 102 | 109 | 110 | 114 | 124 |
| Position | | | | | | | | | | |
| Chancellerie | 17 | 18 | 19 | 20 | 32 | 30 | 33 | 43 | 41 | 37 |
| Juridictions (y compris les hautes cours) | 262 | 288 | 282 | 280 | 320 | 313 | 307 | 329 | 373 | 382 |
| Disponibilité | 0 | 2 | 2 | 5 | 4 | 5 | 6 | 5 | 5 | 9 |
| Mise à disposition | 0 | 3 | 3 | 1 | 2 | 1 | 1 | 2 | 1 | 9 |
| Détachement | | | | | 4 | 3 | 0 | 1 | 0 | 4 |
| Stage à l'ENAM | | | | | 6 | 47 | 64 | 43 | 27 | 37 |
| Mission onusienne | | | | | | | 2 | 2 | 2 | 3 |

Source : Annuaire statistique 2016 de la justice

Tableau III.4 : Personnel de sécurité pénitentiaire selon le sexe et par position

| | 2008 | 2009 | 2010 | 2011 | 2012 | 2013 | 2014 | 2015 | 2016 | |
|----------------------------------|------------|------------|-------------|-------------|-------------|-------------|-------------|-------------|-------------|---|
| Ensemble | 744 | 802 | 1371 | 1472 | 1638 | 1730 | 1846 | 2030 | 2032 | |
| Sexe | | | | | | | | | | |
| Hommes | 670 | 723 | 1236 | 1311 | 1426 | 1493 | 1591 | 1730 | 1733 | |
| Femmes | 74 | 79 | 135 | 161 | 212 | 237 | 255 | 300 | 299 | |
| Position | | | | | | | | | | |
| Chancellerie | 85 | 98 | 128 | 140 | 173 | 224 | 267 | 318 | 375 | |
| DSP-DGGSP | 80 | 95 | 129 | 142 | 170 | 224 | 288 | 313 | 293 | |
| DAPRS-DGAP-DGPCS | 11 | 27 | 30 | 27 | 27 | 35 | 50 | 49 | 9 | |
| Autres au Ministère | 18 | 26 | 25 | 20 | 29 | 38 | 35 | 39 | 40 | |
| DR GSP Ouagadougou | 0 | 2 | 2 | 1 | 1 | 9 | 11 | 18 | 17 | |
| DR GSP Bobo-Dioulasso | 0 | 0 | 0 | 0 | 0 | 0 | 9 | 16 | 14 | |
| ENP/ENGSP (encadreurs) | 6 | 5 | 6 | 8 | 10 | 12 | 34 | 40 | 51 | |
| CPA de Baporo | 18 | 15 | 19 | 25 | 32 | 32 | 40 | 33 | 24 | |
| Centre pour mineurs de Laye | 11 | 14 | 14 | 19 | 12 | 13 | 15 | 13 | 14 | |
| CERMICOL | | | | | | | | | | 3 |
| Maisons d'arrêt et de correction | 408 | 525 | 697 | 888 | 1092 | 1121 | 1186 | 1254 | 1430 | |

Source : Annuaire statistique 2016 de la justice

Tableau III.5 : Autres personnels intervenant au MJDHPC selon le sexe

| | 2011 | 2012 | 2013 | 2014 | 2015 | 2016 |
|-----------------|------------|------------|------------|------------|------------|------------|
| Femme | 92 | 45 | 47 | 49 | 64 | 72 |
| Homme | 260 | 131 | 145 | 168 | 188 | 175 |
| Ensemble | 352 | 176 | 192 | 217 | 252 | 247 |

Source : Annuaire statistique 2016 de la justice

2. Budget du ministère de la justice, des droits humains et de la promotion civique

Budget prévisionnel : Document comptable présentant les prévisions de ressources (recettes) et leurs différentes utilisations (dépenses).

La loi de finances (loi initiale) : Loi présentant le budget de l'État.

La loi de finances rectificative : Loi intervenant en cours d'année pour modifier les dispositions de la loi de finance initiale.

Consommations budgétaires : Utilisations effectives des crédits budgétaires alloués.

Dépenses de personnel : Rémunérations d'activité (salaires, primes, gratifications et autres traitements en espèces et en nature), cotisations et contributions sociales ainsi que les prestations sociales et les allocations diverses versées aux agents publics.

Dépenses d'équipement et d'investissement : Dépenses d'acquisition, d'immobilisations incorporelles, de terrains, d'immeubles (bureaux, logements, ouvrages et infrastructures), de meubles (matériel et outillage technique, matériels de transport en commun et de marchandises, stocks stratégiques ou d'urgence, cheptel, etc.), prises de participations, placements et cautionnements.

Dépenses en matériel : Dépenses d'acquisition, d'équipements légers, de maintenance et de gestion de stocks des machines, appareils et autres biens mobiliers et immobiliers.

Dotation budgétaire : Ensemble des crédits budgétaires alloués en début d'exercice.

Transferts courants : Paiements sans contrepartie destinés à couvrir les dépenses courantes ou à réaliser des objectifs de politique générale ou des objectifs divers.

Transferts en capital : Paiements sans contrepartie destinés à la formation de capital (acquisitions des biens de capital, indemnités de la perte ou de l'endommagement de biens, accroissement du capital financier, etc.).

Sources statistiques :

Les données sur les dotations budgétaires sont tirées des lois de finances de 2006 à 2015 et les consommations budgétaires sont issues du circuit de la dépense du ministère de l'économie finances.

Tableau III.6 : Montants des allocations budgétaires (en millions de FCFA)

| | 2007 | 2008 | 2009 | 2010 | 2011 | *2012 | 2013 | 2014 | *2015 | 2016 |
|---|---------------|-----------|--------------|--------------|--------------|----------------|--------------|---------------|----------------|-----------------|
| Personnel | 113 | - | 120 | 233 | 307,2 | 6 347,9 | 328 | 290,7 | 8 785,5 | 13 846,6 |
| Matériel | 143,6 | 172,8 | 411,6 | 117,7 | 49,8 | ND | 242 | 234,4 | ND | 3 311,8 |
| Transferts courants | 31,53 | 44,3 | 29,8 | 25,56 | 15,5 | 546,3 | 34,5 | 322,5 | 1 143,0 | 926,6 |
| Dont | | | | | | | | | | |
| <i>Budget alloué à la CNDH</i> | 17,5 | 21,5 | 18,2 | 10,1 | 8,0 | 8,0 | 17,0 | 14,0 | 15 | 8,1 |
| Equipement-investissement-transferts en capital | 0 | 6,3 | 292,3 | 172,2 | 0 | 3 163,2 | 157,2 | 474 | 3 100,8 | 2 065,8 |
| Dont | | | | | | | | | | |
| <i>État</i> | 0 | 6,3 | 292,3 | 0 | 0 | 3 130,7 | 157,2 | 474 | 1 748,4 | 819,2 |
| <i>Ressources extérieures</i> | | | | | | 32,5 | | | 1 352,4 | 1 246,6 |
| Total | 288,13 | ND | 853,7 | 548,5 | 372,5 | 10057,4 | 761,7 | 1321,6 | 13029,3 | 20 150,8 |

Source : DAF

*Budget du Ministère de la Justice et des Droits Humains et de la promotion civique

Tableau III.7 : Montants des consommations budgétaires des dépenses (en millions de FCFA)

| | 2007 | 2008 | 2009 | 2010 | 2011 | 2012 | 2013 | 2014 | 2015 | 2016 |
|---|-----------|-----------|--------------|------------|--------------|---------------|---------------|---------------|----------------|----------------|
| Personnel | ND | ND | 204,5 | 282,6 | 296,2 | 5 900,0 | 323,15 | 659 | 8679,8 | 13 846,60 |
| Matériel | 124,6 | 172,3 | 398 | 117,6 | 49,8 | 0 | 238,4 | 198,6 | 3576,8 | 3 270,70 |
| Transferts courants | 28,5 | 43,9 | 29,7 | 25,6 | 7,5 | 551,8 | 34,5 | 319 | 1142,3 | 926,6 |
| Dont | | | | | | | | | | |
| <i>Budget alloué à la CNDH</i> | 14,5 | 21,3 | 18,2 | 10,1 | 8 | 0 | 17 | 14 | 15 | 8,1 |
| Equipement-investissement-transferts en capital | 0 | 6,3 | 292,3 | 172,2 | 0 | 3 130,7 | 146,5 | 303,7 | 2 588,20 | 1 872,50 |
| Dont | | | | | | | | | | |
| <i>État</i> | 0 | 6,3 | 292,3 | 172,2 | 0 | 3 130,7 | 146,5 | 303,7 | 1 664,80 | 819,2 |
| <i>Ressources extérieures</i> | - | - | -- | - | - | 0 | - | - | 923,5 | 1 053,30 |
| Total | ND | ND | 924,5 | 598 | 353,5 | 9582,5 | 742,55 | 1480,3 | 15987,2 | 19916,4 |

Source : DAF

Tableau III.8 : Situation des crédits délégués (en million) par Direction régionale des droits humains et de la promotion civique

| *Directions régionales | Dotations budgétaires | | | Consommations budgétaires | | |
|------------------------|-----------------------|-------|-------|---------------------------|-------|-------|
| | 2014 | 2015 | 2016 | 2014 | 2015 | 2016 |
| Boucle du Mouhoun | 0 | 0 | 2,65 | 0 | 0 | 1,87 |
| Cascades | 0 | 0 | 2,55 | 0 | 0 | 2,35 |
| Centre-Est | 3,3 | 3,9 | 3 | 3,03 | 3,6 | 2,85 |
| Centre-Nord | - | - | 2,525 | - | - | 1,81 |
| Centre-Ouest | - | 2,75 | 2,85 | - | 2,73 | 2,64 |
| Centre-Sud | - | - | 2,65 | - | -- | 2,45 |
| Est | - | 2,75 | 2,85 | - | 2,73 | 2,73 |
| Hauts Bassins | 3,1 | 4 | 2,85 | 3,09 | 3,99 | 2,70 |
| Nord | 2,8 | 3,9 | 2,85 | 2,79 | 3,89 | 2,65 |
| Plateau-Central | - | - | 2,575 | - | - | 2,37 |
| Sud-Ouest | 2,9 | 3,9 | 2,85 | 2,898 | 3,89 | 2,69 |
| Sahel | - | 2,75 | 2,85 | | 2,744 | 2,65 |
| Total | 12,1- | 23,95 | 33,05 | 11,8 | 23,57 | 29,74 |

*pas de DRDHPC dans la région du Centre

Source : DAF

Tableau III.9 : Appui financier du MJDHPC par OSC agissant dans le domaine des droits humains et du civisme

| osc | Consommations budgétaires en 2015 |
|--|-----------------------------------|
| AYALA Alphonse | 100 000 |
| Promotion Droit 2 de l'Université de Ouagadougou (Mr ZONGO) | 100 000 |
| LILIOU Anicet Adaloué (Juriste-Ecrivain) | 200 000 |
| Le chemin du droit | 500 000 |
| Association AFRICAN CULTURE | 700 000 |
| Comité exécutif du Prix d'Excellence Scolaire et Académique dans la région des cascades | 250 000 |
| Reseau Ouest Africain des Enseignants pour l'Intégration et la Paix | 500 000 |
| LA Fraternité Saint Famille de Nazareth | 1 500 000 |
| Association les chantres de la paix | 1 200 000 |
| Association Bark Pousgo | 250 000 |
| Association Jeunesse Citoyenne pour un développement durable (JCD) | 100 000 |
| Seydoni Burkina | 500 000 |
| AFEDI | 250 000 |
| Association la maison de la parole (Sidibé Charles Siaka) | 180 000 |
| Coordination du réseau des journalistes pour la promotion des droits humains et civisme | 200 000 |
| Forum Africain pour le Développement | 500 000 |
| Cercle de Réflexion et d'action des jeunes leaders du Faso (CRAF) | 500 000 |
| Association Enfance Education Environnement | 200 000 |
| Initiative Citoyenne pour la Démocratie et le Développement | 200 000 |
| Association Burkinabè pour la Réinsertion des Enfants Orphelins et Déshérités (ABREOD) | 1 000 000 |
| Etat de paie OSC | 1 000 000 |
| SANOGO Moussa | 600 000 |
| Appuis à l'organisation (location de salles, restauration, couverture médiatique, confection de banderoles) de diverses cérémonies au profit d'OSC | 1 878 250 |
| Acquisition de carburant dans le cadre des appuis techniques aux OSC par le MJDHPC | 5 562 350 |
| Acquisitions de fournitures scolaires, de Vivres et de cartes de recharges dans le cadre de la visite du MJDHPC à une OSC partenaire. | 2 029 400 |

Source : DAF

Tableau III.10 : Allocations et consommations budgétaires des activités des structures des droits humains selon l'origine

| | Dotations budgétaires en millions | | | Consommations budgétaires en millions | | |
|------------------------|-----------------------------------|---------------|---------------|---------------------------------------|---------------|---------------|
| | 2014 | 2015 | 2016 | 2014 | 2015 | 2016 |
| État | 375,8 | 296,3 | 476,1 | 375,8 | 296,3 | 470,6 |
| Ressources extérieures | 1155,7 | 778,6 | 593,6 | 924,3 | 777,6 | 588,1 |
| Total | 1531,5 | 1074,9 | 1069,8 | 1300,1 | 1073,9 | 1058,7 |

Source : DAF/MJDHPC

IV. ACTIVITES DES STRUCTURES DES DROITS HUMAINS DU MINISTERE DE LA JUSTICE, DES DROITS HUMAINS ET DE LA PROMOTION CIVIQUE

1. Droits humains

Droits humains : Les droits humains ou encore droits de l'Homme ou droits de la personne humaine sont des prérogatives ou libertés reconnues à tout individu en vertu de sa qualité d'être humain, dans ses relations avec la collectivité et avec les autres individus, en vue d'assurer le respect de sa dignité d'être humain.

Les principales activités des structures en charge des droits humains et de la promotion civique sont des formations, sensibilisations, et informations.

Les canaux de sensibilisation sont essentiellement les conférences, les causeries éducatives, les théâtres forums, les cinémas mobiles.

Les informations peuvent être des spots, émissions télé ou radios, etc.

Tableau IV.1 : Evolution du nombre de séances de formation sur les droits humains par région

| Régions | 2012 | 2013 | 2014 | 2015 | 2016 |
|---------------------|-----------|-----------|-----------|-----------|-----------|
| Boucle du Mouhoun | 1 | 1 | 3 | 3 | 0 |
| Cascades | 0 | 0 | 4 | 1 | 9 |
| Centre | 6 | 7 | 7 | 6 | 2 |
| Centre-Est | 0 | 1 | 6 | 3 | 2 |
| Centre-Nord | 1 | 1 | 3 | 3 | 10 |
| Centre-Ouest | 1 | 2 | 6 | 5 | 4 |
| Centre-Sud | 0 | 1 | 5 | 2 | 2 |
| Est | 0 | 0 | 6 | 4 | 4 |
| Hauts-Bassins | 2 | 4 | 5 | 7 | 5 |
| Nord | 0 | 0 | 11 | 3 | 1 |
| Plateau Central | 1 | 0 | 5 | 3 | 0 |
| Sahel | 1 | 3 | 4 | 2 | 3 |
| Sud-Ouest | 1 | 1 | 3 | 2 | 3 |
| Burkina Faso | 13 | 21 | 68 | 44 | 45 |

Tableau IV.2 : Evolution du nombre de participants aux séances de formation sur les droits humains par région.

| Régions | 2012 | 2013 | 2014 | 2015 | 2016 |
|---------------------|------------|------------|--------------|-------------|-------------|
| Boucle du Mouhoun | 0 | 0 | 1009 | 74 | 0 |
| Cascades | 0 | 0 | 215 | 18 | 379 |
| Centre | 214 | 300 | 817 | 202 | 91 |
| Centre-Est | 0 | 33 | 309 | 113 | 92 |
| Centre-Nord | 0 | 0 | 268 | 43 | 1092 |
| Centre-Ouest | 38 | 164 | 816 | 241 | 127 |
| Centre-Sud | 0 | 0 | 267 | 49 | 54 |
| Est | 0 | 0 | 1018 | 100 | 142 |
| Hauts-Bassins | 143 | 235 | 1207 | 223 | 472 |
| Nord | 0 | 0 | 1253 | 172 | 31 |
| Plateau Central | 100 | 0 | 1061 | 109 | 0 |
| Sahel | 0 | 100 | 856 | 49 | 75 |
| Sud-Ouest | 0 | 0 | 922 | 68 | 90 |
| Burkina Faso | 495 | 832 | 10018 | 1461 | 2645 |

Tableau IV.3: Nombre de participants des sessions de formation sur les droits humains par cible et par région en 2015 et 2016.

| Régions | | Forces de défense et de sécurité | OSC | Religieux et coutumiers | Medias | Autres |
|---------------------|-------------|--|------------|----------------------------|-----------|-------------|
| Boucle du Mouhoun | 2015 | 33 | 13 | 0 | 11 | 17 |
| | 2016 | 0 | 0 | 0 | 0 | 0 |
| Cascades | 2015 | 18 | 0 | 0 | 0 | 0 |
| | 2016 | 0 | 159 | 0 | 0 | 220 |
| Centre | 2015 | 55 | 48 | 8 | 19 | 774 |
| | 2016 | 41 | 0 | 0 | 0 | 50 |
| Centre-Est | 2015 | 22 | 9 | 0 | 9 | 59 |
| | 2016 | 0 | 60 | 0 | 0 | 32 |
| Centre-Nord | 2015 | 33 | 13 | 0 | 11 | 17 |
| | 2016 | 71 | 92 | 43 | 2 | 884 |
| Centre-Ouest | 2015 | 29 | 4 | 0 | 2 | 151 |
| | 2016 | 3 | 4 | 4 | 3 | 113 |
| Centre-Sud | 2015 | 18 | 0 | 0 | 0 | 0 |
| | 2016 | | 54 | | | |
| Est | 2015 | 33 | 13 | 0 | 11 | 67 |
| | 2016 | 22 | 35 | 17 | 14 | 54 |
| Hauts-Bassins | 2015 | 33 | 38 | 0 | 11 | 72 |
| | 2016 | 54 | 13 | 16 | 0 | 389 |
| Nord | 2015 | 18 | 0 | 0 | 0 | 0 |
| | 2016 | | | | | 31 |
| Plateau Central | 2015 | 22 | 9 | 0 | 9 | 9 |
| | 2016 | 0 | 0 | 0 | 0 | 0 |
| Sahel | 2015 | 22 | 9 | 0 | 9 | 9 |
| | 2016 | | 50 | | | 25 |
| Sud- Ouest | 2015 | 18 | 0 | 0 | 0 | 0 |
| | 2016 | 6 | 42 | 8 | 5 | 29 |
| Burkina Faso | 2015 | 354 | 156 | 8 | 92 | 1175 |
| | 2016 | 197 | 509 | 88 | 24 | 1827 |

Tableau IV.4: Nombre de lecteurs reçus dans les centres d'écoutes du ministère selon la profession par région en 2016

| Régions | Elèves/ Etudiants | Chercheur s | Travailleur s du public | Travailleur s du privé | En recherche d'emploi | Profession libérale | Autres | Total |
|-------------------|----------------------|----------------|----------------------------|---------------------------|-----------------------------|------------------------|------------|--------------|
| Boucle du Mouhoun | 69 | 0 | 39 | 0 | 1 | 0 | 0 | 109 |
| Cascades | 0 | 0 | 0 | 0 | 0 | 0 | 0 | 0 |
| Centre | 729 | 0 | 208 | 56 | 138 | 0 | 0 | 1 131 |
| Centre-Est | 434 | 71 | 160 | 0 | 0 | 0 | 3 | 668 |
| Centre-Nord | 2 | 0 | 1 | 0 | 0 | 0 | 0 | 3 |
| Centre-Ouest | 73 | 0 | 25 | 1 | 2 | 0 | 4 | 105 |
| Centre-Sud | 4 | | 57 | 4 | | | | 65 |
| Est | 193 | 0 | 75 | 17 | 43 | 0 | 21 | 349 |
| Hauts Bassins | 694 | 0 | 29 | 3 | 0 | 0 | 1 | 727 |
| Nord | 39 | 0 | 64 | 0 | 0 | 0 | 3 | 106 |
| Plateau Central | 0 | 0 | 4 | 0 | 0 | 0 | 0 | 4 |
| Sahel | 28 | 0 | 33 | 0 | 0 | 0 | 30 | 91 |
| Sud-Ouest | 29 | 0 | 80 | 0 | 0 | 0 | 54 | 163 |
| Ensemble | 2 294 | 71 | 775 | 81 | 184 | 0 | 116 | 3 521 |

Tableau IV.5: Nombre de personnes reçues et orientées par les centres d'écoutes du ministère par région.

| Régions | 2010 | 2011 | 2012 | 2013 | 2014 | 2015 | 2016 |
|-------------------|-----------|-----------|-----------|-----------|-----------|-----------|------------|
| Boucle du Mouhoun | | | | | | | 10 |
| Cascades | | | | | | | 48 |
| Centre | 24 | 19 | 23 | 15 | 9 | 6 | 76 |
| Centre-Est | | | | 10 | 3 | 12 | 15 |
| Centre-Nord | | | | | 0 | 0 | 2 |
| Centre-Ouest | | | | | 8 | 18 | 26 |
| Centre-Sud | | | | | | | 1 |
| Est | | | | | 6 | 8 | 40 |
| Hauts Bassins | | | | | | 18 | 16 |
| Nord | | | | | | 4 | 28 |
| Plateau Central | | | | | 0 | 0 | 0 |
| Sahel | | | | | 1 | 4 | 56 |
| Sud-Ouest | | | | | | | 22 |
| Ensemble | 24 | 19 | 23 | 25 | 27 | 70 | 340 |

Tableau IV.6: cas de violations et/ou d'atteintes de droits enregistrés par les services des droits humains en 2016 selon la catégorie de droit

| | Catégorie de droits | Nombre de cas |
|---|---|----------------------|
| Droits civils et politiques(DCP) | Droit à l'intégrité physique et morale | 89 |
| | Droit à la vie | 65 |
| | Droit d'accès à la justice | 15 |
| | Liberté d'aller et de venir | 11 |
| | Droit à la non-discrimination | 5 |
| | Droit à la personnalité juridique | 5 |
| | Droit de participer à la gestion des affaires publiques | 1 |
| | Droit à la liberté matrimoniale | 1 |
| | Liberté de religion | 1 |
| | Total DCP | 193 |
| Droits économiques sociaux et culturels (DESC) | Droit à la propriété | 60 |
| | Droit au travail et à la sécurité sociale | 34 |
| | Droit à un niveau de vie suffisant | 24 |
| | Droit au logement | 17 |
| | Droit à la santé | 13 |
| | Droit à l'éducation | 3 |
| | Droit à la succession | 2 |
| | Droit à l'alimentation | 2 |
| | Total DESC | 155 |
| droits de solidarité(DS) | Droit à un environnement sain | 2 |
| | Droit à la paix et à la sécurité | 53 |
| | Total DS | 55 |
| Ensemble | | 403 |

Source : RAPPORT ANNUEL 2016 SUR LES CAS D'ATTEINTES ET DE VIOLATIONS DE DROITS HUMAINS TRAITÉS ET SUIVIS PAR LE MINISTÈRE DE LA JUSTICE, DES DROITS HUMAINS ET DE LA PROMOTION CIVIQUE

2. Civisme

Le civisme est le respect du citoyen pour la collectivité dans laquelle il vit et le respect de ses conventions, dont notamment sa loi, le respect de l'institution représentant la collectivité.

Le civisme suppose d'abord la connaissance de ses droits comme de ses devoirs vis-à-vis de la société. Il est surtout une attitude qui consiste à avoir le sens de ces devoirs au sein de la collectivité et à participer à la vie de cette collectivité, notamment par l'exercice du droit de vote. Il implique le dévouement envers sa patrie. Le civisme est le respect dû à la chose publique considérée comme un patrimoine intangible et inaliénable.

Tableau IV.7 : Nombre de séances de formation et participants aux séances de formation sur le civisme par région

| Régions | 2015 | | 2016 | |
|---------------------|----------|--------------|-----------|--------------|
| | Séances | Participants | Séances | Participants |
| Boucle du Mouhoun | 0 | 0 | 0 | 0 |
| Cascades | 2 | 130 | 4 | 212 |
| Centre | 0 | 0 | 1 | 36 |
| Centre-Est | 1 | 50 | 1 | 32 |
| Centre-Nord | 1 | 50 | 2 | 86 |
| Centre-Ouest | 0 | 0 | 0 | 0 |
| Centre-Sud | 1 | 50 | 0 | 0 |
| Est | 0 | 0 | 1 | 46 |
| Hauts Bassins | 0 | 0 | 2 | 74 |
| Nord | 0 | 0 | 3 | 120 |
| Plateau Central | 0 | 0 | 0 | 0 |
| Sahel | 0 | 0 | 1 | 43 |
| Sud-Ouest | 0 | 0 | 0 | 0 |
| Burkina Faso | 5 | 280 | 15 | 649 |

Tableau IV.8 : Nombre de séances et participants aux formations sur le civisme par cible et par région en 2016.

| Régions | Nombre de séances | | | | Nombre de participants | | | |
|-------------------|-------------------|-------------|----------|-----------|------------------------|-------------|------------|------------|
| | APE | Commerçants | Autres | Total | APE | Commerçants | Autres | Total |
| Boucle du Mouhoun | 0 | 0 | 0 | 0 | 0 | 0 | 0 | 0 |
| Cascades | | 2 | 2 | 4 | | 152 | 60 | 212 |
| Centre | | | 1 | 1 | | | 36 | 36 |
| Centre-Est | | | 1 | 1 | | | 32 | 32 |
| Centre-Nord | | | 2 | 2 | | | 86 | 86 |
| Centre-Ouest | 0 | 0 | 0 | 0 | 0 | 0 | 0 | 0 |
| Centre-Sud | 0 | 0 | 0 | 0 | 0 | 0 | 0 | 0 |
| Est | | 1 | | 1 | | 46 | | 46 |
| Hauts Bassins | 1 | 0 | 1 | 2 | 34 | 0 | 40 | 74 |
| Nord | 1 | 1 | 1 | 3 | 50 | 40 | 30 | 120 |
| Plateau Central | 0 | 0 | 0 | 0 | 0 | 0 | 0 | 0 |
| Sahel | 0 | 1 | 0 | 1 | 0 | 43 | 0 | 43 |
| Sud-Ouest | 0 | 0 | 0 | 0 | 0 | 0 | 0 | 0 |
| Ensemble | 2 | 5 | 8 | 15 | 84 | 281 | 284 | 649 |

Tableau IV.9 : Nombre de séances de sensibilisation sur le civisme par cible et par région en 2016.

| Régions | Forces de défense et de sécurité | Partis politiques | Médias | Autres | Total |
|-------------------|----------------------------------|-------------------|----------|-----------|------------|
| Boucle du Mouhoun | | 2 | | 6 | 8 |
| Cascades | | 1 | | 5 | 6 |
| Centre | | | 1 | 10 | 11 |
| Centre-Est | 0 | 1 | 0 | 6 | 7 |
| Centre-Nord | 1 | 0 | 0 | 10 | 11 |
| Centre-Ouest | | | | 8 | 8 |
| Centre-Sud | | 2 | | 5 | 7 |
| Est | | | | 4 | 4 |
| Hauts Bassins | | | | 6 | 6 |
| Nord | 0 | 0 | 0 | 7 | 7 |
| Plateau Central | 0 | 0 | 0 | 8 | 8 |
| Sahel | 0 | 2 | 0 | 7 | 9 |
| Sud-Ouest | 0 | 2 | 0 | 17 | 19 |
| Ensemble | 1 | 10 | 1 | 99 | 111 |

Tableau IV.10 : Nombre de participants aux sessions de sensibilisation sur le civisme par cibles et par région en 2016.

| Régions | Force de défense et de sécurité | Partis politiques | Médias | Autres | Total |
|-------------------|---------------------------------------|-------------------|-----------|---------------|---------------|
| Boucle du Mouhoun | 0 | 45 | | 272 | 317 |
| Cascades | 0 | 30 | | 525 | 555 |
| Centre | 0 | | 35 | 799 | 834 |
| Centre-Est | 0 | 32 | 0 | 2 099 | 2 131 |
| Centre-Nord | 30 | 0 | 0 | 1 350 | 1 380 |
| Centre-Ouest | 0 | | | 2 041 | 2 041 |
| Centre-Sud | 0 | 60 | | 830 | 890 |
| Est | 0 | | | 778 | 778 |
| Hauts Bassins | 0 | | | 980 | 980 |
| Nord | 0 | 0 | 0 | 1 346 | 1 346 |
| Plateau Central | 0 | | | 1 248 | 1 248 |
| Sahel | 0 | 80 | | 819 | 899 |
| Sud-Ouest | 0 | 40 | 0 | 2 475 | 2 515 |
| Ensemble | 30 | 287 | 35 | 15 562 | 15 914 |

V. SITUATION DES DROITS HUMAINS

Droit à la vie : c'est un droit inhérent à chaque être humain et universellement reconnu. Il comporte la vie en tant que existence humaine, défendue à ou de toute agression ou violation.

Droit à l'intégrité physique : En tant que droit, il est défendu de toute atteinte ou agression. Son respect empêche qu'il soit affecté par des actes de tortures, coups et blessures et autres traitements cruels, inhumains et dégradants.

Droit au travail : C'est le droit qu'a toute personne d'obtenir la possibilité de gagner sa vie par un travail librement choisi ou accepté. Ce droit inclue le droit à une rémunération équitable pour un travail de valeur égale, le droit à des conditions de travail justes et favorables, le droit à une chance égale d'avancement, le droit au repos, le droit de grève. **(art 6 & 8 PIDESC)**

Droit à la santé : Le droit qu'a toute personne de jouir du meilleur état de santé physique et mentale qu'elle soit capable d'atteindre **(art 12 al 1 PIDESC)**. Le PIDESC fait obligation aux Etats de prendre des mesures pour favoriser l'accès des populations aux médicaments et aux soins de santé.

Droits de la solidarité : Ils sont dits « droits de solidarité » parce qu'ils exigent une solidarité effective de tous les Etats et de tous les individus pour leur plein épanouissement. Il s'agit essentiellement du droit à la paix, du droit à un environnement sain, le droit au développement, etc.

Droit d'accès à la justice : C'est le droit pour toute personne, à ce que sa cause soit entendue équitablement et publiquement par un tribunal compétent, indépendant et impartial. **(art 14 al 1&2 PIDCP)**.

La liberté matrimoniale : c'est la liberté pour un homme ou une femme de prendre pour époux ou conjoint, le ou le la partenaire de son choix, sans influence extérieure et sans contrainte. Le droit de se marier et de fonder une famille est reconnu à l'homme et à la femme à partir de l'âge nubile. Nul mariage ne peut être conclu sans le libre et plein consentement des futurs époux. **(art 23 al 2 & 3 PIDCP)**.

Droit à niveau de vie suffisant : c'est le droit de toute personne à un niveau de vie suffisant pour elle-même et sa famille, y compris une nourriture, un vêtement et un logement suffisants, ainsi qu'à une amélioration constante de ses conditions d'existence. **(art 11 al 1 PIDESC)**

Droit à un environnement sain : Il s'agit d'un droit pour lequel les Etats et les populations s'obligent à faire cesser les atteintes portées aux conditions naturelles de l'écosystème. Il assoit donc un environnement sain, écologiquement équilibré et débarrassé de pollutions et de toutes agressions de la faune et de la flore ou de tout autre fonds naturel ambiant.

Droits catégoriels : Il s'agit des droits spécifiquement attribués à certaines personnes dont les conditions physiques, sociologiques, psychologiques demandent plus d'attention car pouvant être exposées à une vulnérabilité certaine ou éventuelle.

Droit à l'eau et à l'assainissement : c'est le droit à une eau qui soit salubre et de qualité acceptable, disponible en quantité suffisante et de façon constante, et accessible physiquement pour les usages personnels et domestiques. **(Comité DESC)** Ce droit comprend également l'accès aux équipements sanitaires et la gestion des eaux usées.

Droit à l'éducation : il inclue le droit à l'enseignement primaire obligatoire et accessible gratuitement à tous, l'enseignement secondaire et supérieur rendu accessible à tous.

1. Situation des droits civils et politiques

1.1. Le droit à la vie et à l'intégrité physique

Coups et blessures volontaires : faire volontairement des blessures ou porter des coups ou commettre toute autre violence ou voies de fait entraînant une maladie ou une incapacité de travail (de plus de sept jours).

Homicide volontaire : Atteinte portée intentionnellement à la vie humaine. Les homicides volontaires correspondent aux meurtres, parricides et infanticides.

Coups mortels : Coups portés ou blessures faites volontairement sans intention de donner la mort et qui l'ont pourtant occasionnée.

Assassinat : Meurtre commis avec préméditation ou guet-apens.

Homicides et blessures involontaires : Fait de commettre :

- soit par maladresse, imprudence, inattention, négligence ou inobservation des règlements involontairement un homicide ou d'en être involontairement la cause ;
- soit par maladresse ou par manque de précautions des blessures, coups ou maladies entraînant une incapacité totale de travail personnel (de plus de trois mois).

Violences et voies de fait : actes délibérés ou non, provoquant chez celui qui en est la victime, un trouble physique ou moral comportant des conséquences dommageables pour sa personne ou pour ses biens. Quand elle est appliquée aux choses et qu'elle est faite sans droit, la violence constitue alors une "voie de fait".

Viol : Acte de pénétration sexuelle de quelque nature qu'il soit commis sur la personne d'autrui par violence, contrainte ou surprise.

Tableau V.1 : Evolution du nombre d'affaires nouvelles enregistrées dans les TGI relatives à l'atteinte au droit à la vie par infraction

| Infractions | 2007 | 2008 | 2009 | 2010 | 2011 | 2012 | 2013 | 2014 | 2015 | 2016 |
|--------------------------------------|------------|------------|------------|------------|------------|-------------|------------|------------|------------|------------|
| Homicides volontaires | 173 | 222 | 219 | 193 | 176 | 208 | 227 | 237 | 228 | 209* |
| Coups mortels | 74 | 98 | 98 | 96 | 81 | 95 | 80 | 69 | 66 | 61 |
| Homicides et blessures involontaires | 534 | 641 | 623 | 407 | 445 | 700 | 646 | 501 | 343 | 641** |
| Ensemble | 781 | 961 | 940 | 696 | 702 | 1003 | 953 | 807 | 637 | 911 |

*Y compris les assassinats. **Y compris les homicides et blessures involontaires de la circulation routière.

Source : Annuaire statistiques de la justice

Tableau V.2 : Evolution du nombre d'affaires nouvelles enregistrées dans les TGI relatives à l'atteinte au droit à la vie

| TGI | 2007 | 2008 | 2009 | 2010 | 2011 | 2012 | 2013 | 2014 | 2015 | 2016 |
|---------------------|------------|------------|------------|------------|------------|-------------|------------|------------|------------|------------|
| Banfora | 44 | 32 | 56 | 23 | 40 | 58 | 57 | 45 | 48 | 42 |
| Bobo-Dioulasso | 102 | 112 | 102 | 43 | 52 | 121 | 108 | 58 | 17 | 137 |
| Bogandé | 19 | 10 | 10 | 17 | 16 | 24 | 16 | 14 | 17 | 19 |
| Boromo | 44 | 59 | 78 | 21 | 19 | 73 | 69 | 30 | 19 | 38 |
| Dédougou | 46 | 40 | 20 | 22 | 53 | 24 | 28 | 14 | 11 | 23 |
| Diapaga | 10 | 17 | 12 | 10 | 9 | 13 | 13 | 14 | 13 | 11 |
| Diébougou | - | - | - | - | 18 | 27 | 39 | 35 | 26 | 42 |
| Djibo | - | - | 75 | 12 | 13 | 14 | 13 | 16 | 19 | 11 |
| Dori | 15 | 25 | 21 | 12 | 14 | 40 | 31 | 30 | 20 | 24 |
| Fada N'gourma | 16 | 43 | 32 | 29 | 31 | 36 | 30 | 43 | 45 | 20 |
| Gaoua | 47 | 53 | 40 | 61 | 27 | 38 | 20 | 30 | 38 | 12 |
| Kaya | 16 | 31 | 38 | 11 | 21 | 22 | 21 | 40 | 9 | 17 |
| Kongoussi | 9 | 29 | 14 | 8 | 1 | 10 | 9 | 10 | 3 | 9 |
| Koudougou | 61 | 72 | 9 | 102 | 71 | 73 | 129 | 74 | 25 | 82 |
| Koupéla | - | - | - | - | - | - | - | - | - | 1 |
| Léo | - | 4 | 21 | 3 | 11 | 32 | 27 | 17 | 43 | 31 |
| Manga | 5 | 12 | 31 | 16 | 12 | 32 | 32 | 28 | 17 | 18 |
| Nouna | - | - | 8 | 8 | 6 | 8 | 15 | 9 | 7 | 7 |
| Orodara | - | - | 5 | 7 | 9 | 15 | 7 | 6 | 5 | 9 |
| Ouagadougou | 224 | 255 | 211 | 189 | 170 | 236 | 147 | 177 | 153 | 211 |
| Ouahigouya | 14 | 15 | 36 | 16 | 25 | 19 | 25 | 3 | 11 | 14 |
| Tenkodogo | 53 | 103 | 76 | 58 | 44 | 40 | 64 | 45 | 44 | 73 |
| Tougan | 13 | 13 | 6 | 6 | 5 | 12 | 4 | 9 | 5 | 11 |
| Yako | 23 | 10 | 23 | 6 | 4 | 7 | 10 | 25 | 11 | 12 |
| Ziniaré | 20 | 26 | 16 | 15 | 31 | 29 | 39 | 35 | 31 | 37 |
| Burkina Faso | 781 | 961 | 940 | 696 | 702 | 1003 | 953 | 807 | 637 | 911 |

Source : Annuaire statistique de la justice

Tableau V.3 : Evolution du nombre d'affaires nouvelles enregistrées dans les TGI relatives à l'atteinte à l'intégrité physique par infraction

| Infractions | 2007 | 2008 | 2009 | 2010 | 2011 | 2012 | 2013 | 2014 | 2015 | 2016 |
|-------------------------------------|-------------|-------------|-------------|-------------|-------------|-------------|-------------|-------------|-------------|-------------|
| Coups et blessures volontaires | 643 | 718 | 786 | 717 | 761 | 791 | 757 | 738 | 651 | 733 |
| Homicide et Blessures involontaires | 534 | 641 | 623 | 407 | 445 | 700 | 646 | 501 | 343 | 641** |
| Viols | 137 | 147 | 189 | 179 | 115 | 164 | 187 | 181 | 171 | 155 |
| Mutilations génitales féminines | 28 | 38 | 32 | 20 | 23 | 28 | 34 | 24 | 29 | 22 |
| Ensemble | 1342 | 1544 | 1630 | 1323 | 1344 | 1683 | 1624 | 1444 | 1194 | 1551 |

**Y compris les homicides et blessures involontaires de la circulation routière

Source : Annuaire statistique de la justice

Tableau V.4 : Evolution du nombre d'affaires nouvelles enregistrées dans les TGI relatives à l'atteinte à l'intégrité physique

| TGI | 2007 | 2008 | 2009 | 2010 | 2011 | 2012 | 2013 | 2014 | 2015 | 2016 |
|---------------------|-------------|-------------|-------------|-------------|-------------|-------------|-------------|-------------|-------------|-------------|
| Banfora | 78 | 68 | 85 | 58 | 75 | 110 | 103 | 81 | 126 | 89 |
| Bobo-Dioulasso | 151 | 185 | 165 | 83 | 97 | 163 | 167 | 91 | 64 | 199 |
| Bogandé | 21 | 20 | 25 | 31 | 23 | 37 | 38 | 22 | 35 | 43 |
| Boromo | 61 | 76 | 107 | 33 | 37 | 97 | 102 | 55 | 38 | 56 |
| Dédougou | 63 | 55 | 80 | 64 | 98 | 49 | 49 | 42 | 32 | 44 |
| Diapaga | 25 | 31 | 29 | 40 | 37 | 36 | 18 | 18 | 23 | 20 |
| Diébougou | - | - | - | 4 | 29 | 43 | 51 | 58 | 49 | 63 |
| Djibo | - | - | 72 | 43 | 65 | 38 | 40 | 42 | 51 | 64 |
| Dori | 48 | 66 | 67 | 39 | 46 | 82 | 72 | 89 | 57 | 65 |
| Fada N'gourma | 70 | 53 | 96 | 61 | 51 | 76 | 65 | 49 | 45 | 43 |
| Gaoua | 64 | 54 | 58 | 88 | 36 | 54 | 43 | 58 | 50 | 31 |
| Kaya | 44 | 63 | 69 | 32 | 52 | 47 | 45 | 70 | 16 | 48 |
| Kongoussi | 43 | 76 | 26 | 20 | 11 | 30 | 32 | 20 | 16 | 24 |
| Koudougou | 88 | 89 | 11 | 120 | 96 | 91 | 152 | 123 | 38 | 116 |
| Koupéla | - | - | - | - | - | - | - | - | - | 2 |
| Léo | | 13 | 34 | 17 | 20 | 43 | 46 | 41 | 55 | 48 |
| Manga | 24 | 39 | 56 | 37 | 34 | 58 | 49 | 58 | 23 | 26 |
| Nouna | - | - | 15 | 21 | 24 | 30 | 18 | 5 | 11 | 26 |
| Orodara | - | - | 22 | 21 | 21 | 33 | 25 | 26 | 43 | 39 |
| Ouagadougou | 351 | 391 | 339 | 276 | 291 | 348 | 285 | 282 | 252 | 300 |
| Ouahigouya | 36 | 37 | 61 | 43 | 45 | 40 | 38 | 39 | 54 | 28 |
| Tenkodogo | 113 | 150 | 139 | 121 | 85 | 97 | 104 | 84 | 64 | 106 |
| Tougan | 21 | 27 | 29 | 26 | 23 | 25 | 14 | 16 | 8 | 12 |
| Yako | 22 | 17 | 29 | 17 | 4 | 10 | 17 | 25 | 13 | 17 |
| Ziniaré | 19 | 34 | 16 | 28 | 44 | 48 | 51 | 50 | 31 | 42 |
| Burkina Faso | 1342 | 1544 | 1630 | 1323 | 1344 | 1685 | 1624 | 1444 | 1194 | 1551 |

Source : Annuaire statistique de la justice

Tableau V.5 : Evolution du nombre d'affaires nouvelles enregistrées par la police judiciaire relatives à l'atteinte au droit à la vie par infraction

| Infractions | 2006 | 2007 | 2008 | 2009 | 2010 | 2011 | 2012 | 2013 |
|--------------------------------------|------|------|------|------|------|------|------|------|
| Assassinats | 20 | 42 | 35 | 31 | 32 | 16 | 27 | 47 |
| Homicides volontaires | 91 | 88 | 123 | 100 | 109 | 104 | 90 | 103 |
| Coups mortels | ND | ND | ND | ND | ND | ND | ND | ND |
| Homicides et blessures involontaires | 157 | 186 | 194 | 245 | 205 | 159 | 188 | 224 |

Source : Annuaire statistique de la sécurité

1.2. Le droit d'accès à la justice

Le droit d'accès à la justice :

Tribunal de grande instance : Juridiction de droit commun de premier degré, il est compétent en matière civile, commerciale, pénale, et de manière générale dans toutes les affaires pour lesquelles la compétence n'est pas attribuée expressément par la loi à une autre juridiction.

Le droit d'accès à la justice fait intervenir des auxiliaires de justice que sont : les avocats, les huissiers et les notaires.

L'**avocat** défend une personne devant une juridiction quand elle a un litige. Il a une mission d'assistance et de représentation devant la juridiction.

L'**huissier** est un officier ministériel nommé par le Ministre de la justice. L'huissier de justice est chargé de signifier aux intéressés les actes et exploits, de procéder à l'exécution des décisions de justice ainsi que des actes ou titres en forme exécutoire.

L'huissier de justice exerce, sauf exception, dans le ressort du tribunal de grande instance de sa résidence, et est chargé souvent de faire des constats à la demande des particuliers ou des magistrats. Il peut procéder au recouvrement à l'amiable des créances, à des ventes publiques de meubles et d'effets mobiliers et à des constats matériels.

Le **notaire** est un officier public à qui l'Etat cède une partie de ses prérogatives pour l'exercer en son nom. Il est aussi un auxiliaire de l'administration fiscale et de l'état civil.

Le notaire a pour mission de conseiller le citoyen, lui donner les informations juridiques nécessaires toutes les fois qu'il est amené à poser un acte. En d'autres termes, le notaire prévient le citoyen sur le comportement à adopter face à un acte de droit.

Le rôle du notaire est d'aider l'Etat en ce sens qu'il intervient à la préparation d'un certain nombre d'actes en matière de reconnaissance d'enfant naturel, d'adoption d'enfant, de succession, de contrat sous toutes ses formes. Le notaire est aussi un auxiliaire de l'administration fiscale. Son rôle est, à l'occasion de certains actes liés à la problématique des recettes fiscales, d'aider l'Etat à mieux percevoir les impôts.

Tableau V.6 : Evolution du nombre de Tribunaux de grande instance (TGI) par région

| Régions | 2007 | 2008 | 2009 | 2010 | 2011 | 2012 | 2013 | 2014 | 2015 | 2016 |
|---------------------|-----------|-----------|-----------|-----------|-----------|-----------|-----------|-----------|-----------|-----------|
| Boucle du Mouhoun | 3 | 3 | 4 | 4 | 4 | 4 | 4 | 4 | 4 | 4 |
| Cascades | 1 | 1 | 1 | 1 | 1 | 1 | 1 | 1 | 1 | 1 |
| Centre | 1 | 1 | 1 | 1 | 1 | 1 | 1 | 1 | 1 | 1 |
| Centre-Est | 1 | 1 | 1 | 1 | 1 | 1 | 1 | 1 | 1 | 2 |
| Centre-Nord | 2 | 2 | 2 | 2 | 2 | 2 | 2 | 2 | 2 | 2 |
| Centre-Ouest | 1 | 2 | 2 | 2 | 2 | 2 | 2 | 2 | 2 | 2 |
| Centre-Sud | 1 | 1 | 1 | 1 | 1 | 1 | 1 | 1 | 1 | 1 |
| Est | 3 | 3 | 3 | 3 | 3 | 3 | 3 | 3 | 3 | 3 |
| Hauts Bassins | 1 | 1 | 2 | 2 | 2 | 2 | 2 | 2 | 2 | 2 |
| Nord | 2 | 2 | 2 | 2 | 2 | 2 | 2 | 2 | 2 | 2 |
| Plateau Central | 1 | 1 | 1 | 1 | 1 | 1 | 1 | 1 | 1 | 1 |
| Sahel | 1 | 1 | 2 | 2 | 2 | 2 | 2 | 2 | 2 | 2 |
| Sud-Ouest | 1 | 1 | 1 | 2 | 2 | 2 | 2 | 2 | 2 | 2 |
| Burkina Faso | 19 | 20 | 23 | 24 | 24 | 24 | 24 | 24 | 24 | 25 |

Source : Annuaire statistique 2016 de la justice

Tableau V.7 : Evolution du nombre de provinces n'abritant pas de Tribunal de grande instance (TGI) par région

| Régions | 2007 | 2008 | 2009 | 2010 | 2011 | 2012 | 2013 | 2014 | 2015 | 2016 |
|---------------------|-----------|-----------|-----------|-----------|-----------|-----------|-----------|-----------|-----------|-----------|
| Boucle du Mouhoun | 3 | 3 | 2 | 2 | 2 | 2 | 2 | 2 | 2 | 2 |
| Cascades | 1 | 1 | 1 | 1 | 1 | 1 | 1 | 1 | 1 | 1 |
| Centre | 0 | 0 | 0 | 0 | 0 | 0 | 0 | 0 | 0 | 0 |
| Centre-Est | 2 | 2 | 2 | 2 | 2 | 2 | 2 | 2 | 2 | 1 |
| Centre-Nord | 1 | 1 | 1 | 1 | 1 | 1 | 1 | 1 | 1 | 1 |
| Centre-Ouest | 3 | 2 | 2 | 2 | 2 | 2 | 2 | 2 | 2 | 2 |
| Centre-Sud | 2 | 2 | 2 | 2 | 2 | 2 | 2 | 2 | 2 | 2 |
| Est | 2 | 2 | 2 | 2 | 2 | 2 | 2 | 2 | 2 | 2 |
| Hauts Bassins | 2 | 2 | 1 | 1 | 1 | 1 | 1 | 1 | 1 | 1 |
| Nord | 2 | 2 | 2 | 2 | 2 | 2 | 2 | 2 | 2 | 2 |
| Plateau Central | 2 | 2 | 2 | 2 | 2 | 2 | 2 | 2 | 2 | 2 |
| Sahel | 3 | 3 | 2 | 2 | 2 | 2 | 2 | 2 | 2 | 2 |
| Sud-Ouest | 3 | 3 | 3 | 2 | 2 | 2 | 2 | 2 | 2 | 2 |
| Burkina Faso | 26 | 25 | 22 | 21 | 21 | 21 | 21 | 21 | 21 | 20 |

Source : Annuaire statistique 2016 de la justice

Tableau V.8 : Evolution du nombre de Tribunaux de grande instance (TGI) par Cour d'appel

| Cour d'appel | 2007 | 2008 | 2009 | 2010 | 2011 | 2012 | 2013 | 2014 | 2015 | 2016 |
|---------------------|-----------|-----------|-----------|-----------|-----------|-----------|-----------|-----------|-----------|-----------|
| Bobo-Dioulasso | 6 | 6 | 8 | 9 | 9 | 9 | 9 | 9 | 9 | 9 |
| Fada N'GOURMA | - | - | - | - | - | - | - | - | - | 5 |
| Ouagadougou | 13 | 14 | 15 | 15 | 15 | 15 | 15 | 15 | 15 | 11 |
| Burkina Faso | 19 | 20 | 23 | 24 | 24 | 24 | 24 | 24 | 24 | 25 |

Source : Annuaire statistique 2016 de la justice

Tableau V.9 : Evolution du nombre d'avocats selon le sexe

| | 2008 | 2009 | 2010 | 2011 | 2012 | 2013 | 2014 | 2015 | 2016 |
|-----------------|------------|------------|------------|------------|------------|------------|------------|------------|------------|
| Masculin | 109 | 111 | 111 | 126 | 125 | 135 | 132 | 139 | 146 |
| Féminin | 25 | 28 | 28 | 31 | 31 | 33 | 32 | 35 | 35 |
| Ensemble | 134 | 139 | 139 | 157 | 156 | 168 | 164 | 174 | 181 |

Source : Annuaire statistique 2016 de la justice

Tableau V.10 : Evolution du nombre d'huissiers de justice selon le sexe

| | 2008 | 2009 | 2010 | 2011 | 2012 | 2013 | 2014 | 2015 | 2016 |
|-----------------|-----------|-----------|-----------|-----------|-----------|-----------|-----------|-----------|-----------|
| Masculin | 26 | 26 | 28 | 27 | 27 | 24 | 24 | 22 | 22 |
| Féminin | 4 | 4 | 6 | 6 | 6 | 5 | 5 | 5 | 5 |
| Ensemble | 30 | 30 | 34 | 33 | 33 | 29 | 29 | 27 | 27 |

Source : Annuaire statistique 2016 de la justice

Tableau V.11 : Evolution du nombre de notaires selon le sexe

| | 2007 | 2008 | 2009 | 2010 | 2011 | 2012 | 2013 | 2014 | 2015 | 2016 |
|-----------------|-----------|-----------|-----------|-----------|-----------|-----------|-----------|-----------|-----------|-----------|
| Masculin | 6 | 5 | 5 | 9 | 9 | 9 | 10 | 10 | 10 | 10 |
| Féminin | 3 | 3 | 3 | 4 | 4 | 4 | 7 | 7 | 8 | 8 |
| Ensemble | 09 | 08 | 08 | 13 | 13 | 13 | 17 | 17 | 18 | 18 |

Source : Annuaire statistique 2016 de la justice

Tableau V.12 : Evolution du nombre d'avocats selon la région d'implantation du cabinet

| Régions | 2008 | 2009 | 2010 | 2011 | 2012 | 2013 | 2014 | 2015 | 2016 |
|---------------------|------------|------------|------------|------------|------------|------------|------------|------------|------------|
| Boucle du Mouhoun | 0 | 0 | 0 | 0 | 0 | 0 | 0 | 0 | 0 |
| Cascades | 0 | 0 | 0 | 0 | 0 | 0 | 0 | 0 | 0 |
| Centre | 122 | 126 | 126 | 144 | 143 | 155 | 151 | 164 | 171 |
| Centre-Est | 0 | 0 | 0 | 0 | 0 | 0 | 0 | 0 | 0 |
| Centre-Nord | 0 | 0 | 0 | 0 | 0 | 0 | 0 | 0 | 0 |
| Centre-Ouest | 0 | 0 | 0 | 0 | 0 | 0 | 0 | 0 | 0 |
| Centre-Sud | 0 | 0 | 0 | 0 | 0 | 0 | 0 | 0 | 0 |
| Est | 0 | 0 | 0 | 0 | 0 | 0 | 0 | 0 | 0 |
| Hauts Bassins | 12 | 13 | 13 | 13 | 13 | 13 | 13 | 10 | 10 |
| Nord | 0 | 0 | 0 | 0 | 0 | 0 | 0 | 0 | 0 |
| Plateau Central | 0 | 0 | 0 | 0 | 0 | 0 | 0 | 0 | 0 |
| Sahel | 0 | 0 | 0 | 0 | 0 | 0 | 0 | 0 | 0 |
| Sud-Ouest | 0 | 0 | 0 | 0 | 0 | 0 | 0 | 0 | 0 |
| Burkina Faso | 134 | 139 | 139 | 157 | 156 | 168 | 164 | 174 | 181 |

Source : Annuaire statistique 2016 de la justice

Tableau V.13 : Evolution du nombre d'huissiers de justice par région

| Régions | 2008 | 2009 | 2010 | 2011 | 2012 | 2013 | 2014 | 2015 | 2016 |
|---------------------|-----------|-----------|-----------|-----------|-----------|-----------|-----------|-----------|-----------|
| Boucle du Mouhoun | 1 | 1 | 1 | 1 | 1 | 1 | 1 | 1 | 1 |
| Cascades | 0 | 0 | 0 | 0 | 0 | 0 | 0 | 0 | 0 |
| Centre | 19 | 19 | 21 | 20 | 20 | 18 | 18 | 17 | 17 |
| Centre-Est | 1 | 1 | 1 | 1 | 1 | 1 | 1 | 1 | 1 |
| Centre-Nord | 1 | 1 | 1 | 1 | 1 | 1 | 1 | 1 | 1 |
| Centre-Ouest | 1 | 1 | 1 | 1 | 1 | 1 | 1 | 1 | 1 |
| Centre-Sud | 0 | 0 | 0 | 0 | 0 | 0 | 0 | 0 | 0 |
| Est | 0 | 0 | 1 | 1 | 1 | 0 | 0 | 0 | 0 |
| Hauts Bassins | 6 | 6 | 7 | 7 | 7 | 6 | 6 | 5 | 5 |
| Nord | 1 | 1 | 1 | 1 | 1 | 1 | 1 | 1 | 1 |
| Plateau Central | 0 | 0 | 0 | 0 | 0 | 0 | 0 | 0 | 0 |
| Sahel | 0 | 0 | 0 | 0 | 0 | 0 | 0 | 0 | 0 |
| Sud-Ouest | 0 | 0 | 0 | 0 | 0 | 0 | 0 | 0 | 0 |
| Burkina Faso | 30 | 30 | 34 | 33 | 33 | 29 | 29 | 27 | 27 |

Source : Annuaire statistiques de la justice

Tableau V.14 : Evolution du nombre de notaires par région

| Régions | 2007 | 2008 | 2009 | 2010 | 2011 | 2012 | 2013 | 2014 | 2015 | 2016 |
|---------------------|----------|----------|----------|-----------|-----------|-----------|-----------|-----------|-----------|-----------|
| Boucle du Mouhoun | 0 | 0 | 0 | 0 | 0 | 0 | 0 | 0 | 0 | 0 |
| Cascades | 0 | 0 | 0 | 0 | 0 | 0 | 0 | 0 | 0 | 0 |
| Centre | 7 | 6 | 6 | 9 | 9 | 9 | 14 | 14 | 15 | 15 |
| Centre-Est | 0 | 0 | 0 | 0 | 0 | 0 | 0 | 0 | 0 | 0 |
| Centre-Nord | 0 | 0 | 0 | 0 | 0 | 0 | 0 | 0 | 0 | 0 |
| Centre-Ouest | 0 | 0 | 0 | 0 | 0 | 0 | 0 | 0 | 0 | 0 |
| Centre-Sud | 0 | 0 | 0 | 0 | 0 | 0 | 0 | 0 | 0 | 0 |
| Est | 0 | 0 | 0 | 0 | 0 | 0 | 0 | 0 | 0 | 0 |
| Hauts Bassins | 2 | 2 | 2 | 4 | 4 | 4 | 3 | 3 | 3 | 3 |
| Nord | 0 | 0 | 0 | 0 | 0 | 0 | 0 | 0 | 0 | 0 |
| Plateau Central | 0 | 0 | 0 | 0 | 0 | 0 | 0 | 0 | 0 | 0 |
| Sahel | 0 | 0 | 0 | 0 | 0 | 0 | 0 | 0 | 0 | 0 |
| Sud-Ouest | 0 | 0 | 0 | 0 | 0 | 0 | 0 | 0 | 0 | 0 |
| Burkina Faso | 9 | 8 | 8 | 13 | 13 | 13 | 17 | 17 | 18 | 18 |

Source : Annuaire statistique 2016 de la justice

Tableau V.15 : Durée moyenne de traitement des affaires par matière

| | 2008 | 2009 | 2010 | 2011 | 2012 | 2013 | 2014 | 2015 | 2016 |
|-------------------------|--------------------------|--------------------|-------------------|---------------------|---------------------|---------------------|--------------------|---------------------|---------------------|
| Civile | 4mois | 4mois 15jours | 3mois | 2mois 26jours | 2mois 21jours | 2mois 18 jours | 3 mois 9 jours | 2 mois 21 jours | 2 mois 7 jours |
| Commerciale | - | - | - | 9 mois 6 jours | 8 mois 2 jours | 7 mois 20 jours | 6 mois 24 jours | 7 mois 3 jours | 6 mois 27 jours |
| Social | - | - | - | 1an 3 mois | 1 an 3 mois | 1 an | 1 an 7 mois | 1 an 3 mois | 1 an 2 mois |
| Pénale | | | | | | | | | |
| Flagrant délit | 1 mois 20 jours | 1 mois 20 jours | 1 mois 24jours | 1 mois 19 jours | 1 mois 19 jours | 1 mois 16 jours | 1 mois 23 jours | 1 mois 21 jours | 3 mois 6 jours |
| Citation directe | 14 mois | 14 mois | 11 mois | 10 mois 19 jours | 11 mois 29 jours | 13 mois 16 jours | 10 mois 12jours | 10 mois 12 jours | 12 mois 29 jours |
| Instruction clôturée | 4 ans | 4 ans | 3 ans 9 mois | 4 ans | 4 ans 1 mois | 3 ans 9 mois | 3 ans 6 mois | 4 ans | 3 ans 8 mois |

Source : Annuaire statistique 2016 de la justice

Tableau V.16 : Evolution du ratio magistrats pour 100 000 habitants et auxiliaires de justice pour 100 000 habitants

| | 2007 | 2008 | 2009 | 2010 | 2011 | 2012 | 2013 | 2014 | 2015 | 2016 |
|------------|------|------|------|------|------|------|------|------|------|------|
| Magistrats | 2,2 | 2,5 | 2,6 | 2,3 | 2,4 | 2,5 | 2,3 | 2,4 | 2,4 | 2,5 |
| Avocats | - | 0,9 | 0,9 | 0,9 | 1,0 | 0,9 | 1,0 | 0,9 | 0,9 | 0,9 |
| Huissiers | - | 0,2 | 0,2 | 0,2 | 0,2 | 0,2 | 0,2 | 0,2 | 0,1 | 0,1 |
| Notaires | 0,1 | 0,1 | 0,1 | 0,1 | 0,1 | 0,1 | 0,1 | 0,1 | 0,1 | 0,1 |

Source : Annuaire statistique 2016 de la justice

Tableau V.17 : Evolution du rayon moyen d'accès à un TGI

| | 2007 | 2008 | 2009 | 2010 | 2011 | 2012 | 2013 | 2014 | 2015 | 2016 |
|------------------|------|------|------|------|------|------|------|------|------|------|
| Rayon moyen (km) | 67,8 | 66,1 | 61,6 | 60,3 | 60,3 | 60,3 | 60,3 | 60,3 | 60,3 | 59,1 |

Source : Annuaire statistique 2016 de la justice

Tableau V.18 : Evolution du nombre d'affaires nouvelles par matière des juridictions du 1^{er} degré

| | 2007 | 2008 | 2009 | 2010 | 2011 | 2012 | 2013 | 2014 | 2015 | 2016 |
|------------------------------|-------|-------|--------|--------|-------|--------|--------|-------|-------|--------|
| Civile et commerciale TGI | 3 530 | 3 935 | 5 153 | 6 494 | 6 747 | 6 838 | 9 154 | 9 628 | 9 214 | 12 901 |
| Civil et commerciale TI* | 229 | 265 | 241 | 278 | 322 | 436 | 399 | 158 | 226 | 339 |
| Commerciale TC | - | - | - | - | 339 | 336 | 356 | 426 | 451 | 468 |
| Pénale | 8 295 | 9 587 | 10 568 | 10 696 | 8 771 | 10 186 | 10 031 | 9 704 | 8 668 | 9 121 |
| Social | 578 | 673 | 710 | 739 | 756 | 1 104 | 996 | 977 | 1 225 | 1 241 |

Source : Annuaire statistique 2016 de la justice

*hors injonction de payer

Tableau V.19 : Evolution du nombre de décisions rendues par matière (hors référés)

| | 2007 | 2008 | 2009 | 2010 | 2011 | 2012 | 2013 | 2014 | 2015 | 2016 |
|------------------------------|-------|-------|-------|-------|-------|-------|-------|-------|-------|--------|
| Civile et commerciale TGI | 3143 | 3 642 | 4 567 | 5 220 | 5 741 | 5 718 | 7 869 | 8 293 | 7 036 | 10 082 |
| Civil et commerciale TI | 208 | 269 | 186 | 229 | 261 | 259 | 311 | 343 | 144 | 348 |
| Commerciale TC | - | - | - | - | 319 | 282 | 311 | 297 | 372 | 444 |
| Pénale (FD, CD) | 5 247 | 6 183 | 6 950 | 6 686 | 5 755 | 6 414 | 6 959 | 6 719 | 5 401 | 5 681 |
| Social | 346 | 423 | 496 | 681 | 618 | 742 | 975 | 817 | 874 | 1 080 |

Source : Annuaire statistique 2016 de la justice

Tableau V.20 : Evolution du nombre de décisions rédigées selon la matière (sans les référés)

| | 2007 | 2008 | 2009 | 2010 | 2011 | 2012 | 2013 | 2014 | 2015 | 2016 |
|---------------------------|-------|-------|-------|-------|-------|-------|-------|-------|-------|-------|
| Civile et commerciale TGI | 2 934 | 2 507 | 3 644 | 5 328 | 5 891 | 5 517 | 5 540 | 6 248 | 6 498 | 8 345 |
| Civil et commerciale TI | 123 | 198 | 238 | 362 | 227 | 163 | 182 | 319 | 129 | 233 |
| Commerciale TC | - | - | - | - | 199 | 277 | 302 | 283 | 372 | 442 |

| | | | | | | | | | | |
|-----------------|------|------|------|------|------|------|------|------|------|------|
| Pénale (FD, CD) | 3919 | 3958 | 4282 | 3150 | 3517 | 3445 | 3749 | 3130 | 3035 | 3089 |
| Social | 336 | 344 | 470 | 527 | 471 | 554 | 852 | 796 | 629 | 805 |

Source : Annuaire statistique 2016 de la justice

1.3. Liberté matrimoniale

Tableau V.21 : Evolution du nombre de victimes d'unions forcées enregistrées par sexe et par région

| Régions | | 2009 | 2010 | 2011 | 2012 | 2013 | 2014 |
|---------------------|-----------------|------------|------------|-------------|------------|------------|------------|
| Boucle du Mouhoun | Masculin | 53 | 6 | 15 | 7 | 5 | 7 |
| | Féminin | 57 | 60 | 55 | 53 | 61 | 45 |
| | Ensemble | 110 | 66 | 70 | 60 | 66 | 52 |
| Cascades | Masculin | 3 | 6 | 7 | 14 | 12 | 4 |
| | Féminin | 20 | 30 | 21 | 22 | 20 | 24 |
| | Ensemble | 23 | 36 | 28 | 36 | 32 | 28 |
| Centre | Masculin | 9 | 10 | 15 | 5 | 7 | 16 |
| | Féminin | 51 | 46 | 61 | 46 | 63 | 64 |
| | Ensemble | 60 | 56 | 76 | 51 | 70 | 80 |
| Centre-Est | Masculin | 2 | 7 | 9 | 8 | 8 | 6 |
| | Féminin | 15 | 33 | 74 | 75 | 36 | 50 |
| | Ensemble | 17 | 40 | 83 | 83 | 44 | 56 |
| Centre-Nord | Masculin | 25 | 22 | 15 | 5 | 13 | 10 |
| | Féminin | 187 | 176 | 164 | 153 | 177 | 187 |
| | Ensemble | 212 | 198 | 179 | 158 | 190 | 197 |
| Centre-Ouest | Masculin | 13 | 3 | 6 | 4 | 4 | 8 |
| | Féminin | 45 | 36 | 36 | 42 | 44 | 40 |
| | Ensemble | 58 | 39 | 42 | 46 | 48 | 48 |
| Centre-Sud | Masculin | 6 | 6 | 5 | 8 | 8 | 9 |
| | Féminin | 20 | 29 | 36 | 25 | 22 | 21 |
| | Ensemble | 26 | 35 | 41 | 33 | 30 | 30 |
| Est | Masculin | 2 | 11 | 5 | 8 | 18 | 17 |
| | Féminin | 152 | 117 | 177 | 176 | 177 | 202 |
| | Ensemble | 154 | 128 | 182 | 184 | 195 | 219 |
| Hauts Bassins | Masculin | 11 | 7 | 4 | 6 | 9 | 6 |
| | Féminin | 69 | 60 | 69 | 74 | 55 | 43 |
| | Ensemble | 80 | 67 | 73 | 80 | 64 | 49 |
| Nord | Masculin | 5 | 32 | 29 | 6 | 9 | |
| | Féminin | 70 | 125 | 127 | 83 | 115 | 92 |
| | Ensemble | 75 | 157 | 156 | 89 | 124 | 92 |
| Plateau Central | Masculin | 4 | 7 | 4 | 2 | 2 | 7 |
| | Féminin | 73 | 70 | 86 | 40 | 29 | 34 |
| | Ensemble | 77 | 77 | 90 | 42 | 31 | 41 |
| Sahel | Masculin | 3 | 1 | 2 | 3 | 1 | |
| | Féminin | 29 | 15 | 39 | 27 | 33 | 10 |
| | Ensemble | 32 | 16 | 41 | 30 | 34 | 10 |
| Sud-Ouest | Masculin | 1 | 1 | 5 | 4 | 1 | |
| | Féminin | 27 | 20 | 23 | 15 | 7 | 20 |
| | Ensemble | 28 | 21 | 28 | 19 | 8 | 20 |
| Burkina Faso | Masculin | 137 | 119 | 121 | 80 | 97 | 90 |
| | Féminin | 815 | 817 | 968 | 831 | 839 | 832 |
| | Ensemble | 952 | 936 | 1089 | 911 | 936 | 922 |

Source : Annuaire statistique de l'action sociale

Tableau V.22 : Répartition des usagers des services d'action sociale relative à la liberté matrimoniale selon le sexe en 2016

| Type de cas | Féminin | Masculin | Total |
|----------------------------|---------|----------|-------|
| Victime de mariage forcé | 905 | 83 | 988 |
| Victime de mariage précoce | 323 | 27 | 350 |

1.4. Liberté d'expression et droit à l'information

Tableau V.23 : Evolution des radios fonctionnelles du Burkina Faso par catégorie

| | 2006 | 2007 | 2008 | 2009 | 2010 | 2011 | 2012 | 2013* | 2014* | 2015* |
|--------------------------------|-----------|------------|------------|------------|------------|------------|------------|------------|------------|------------|
| Confessionnelles | 20 | 31 | 31 | 31 | 31 | 33 | 35 | 32 | 32 | 32 |
| Associatives ou communautaires | 20 | 33 | 34 | 34 | 31 | 42 | 44 | 42 | 48 | 48 |
| Commerciales | 20 | 29 | 31 | 32 | 31 | 34 | 36 | 35 | 37 | 37 |
| Internationales | 4 | 4 | 4 | 3 | 4 | 3 | 3 | 3 | 3 | 3 |
| Communales | 0 | 1 | 1 | 1 | 1 | 4 | 4 | 20 | 20 | 20 |
| Publiques | 11 | 11 | 11 | 11 | 20 | 20 | 21 | 10 | 10 | 10 |
| Ensemble | 75 | 109 | 112 | 112 | 118 | 136 | 143 | 142 | 150 | 150 |

Source : Conseil Supérieur de la Communication

*y compris non fonctionnelles

Tableau V.24 : Evolution des stations de télévisions fonctionnelles du Burkina Faso par catégorie.

| Stations de télévisions | 2006 | 2007 | 2008 | 2009 | 2010 | 2011 | 2012 | 2013 | 2014 | 2015 |
|-------------------------|----------|----------|----------|-----------|----------|-----------|-----------|-----------|-----------|-----------|
| Confessionnelles | 1 | 2 | 2 | 3 | 1 | 3 | 4 | 6 | 6 | 6 |
| Associatives | 0 | 0 | 1 | 1 | 1 | 1 | 1 | 1 | 1 | 1 |
| Commerciales | 3 | 3 | 3 | 4 | 4 | 4 | 8 | 8 | 8 | 8 |
| Internationales | 0 | 1 | 1 | 1 | 1 | 1 | 1 | 0 | 0 | 0 |
| Publiques | 1 | 1 | 1 | 1 | 1 | 2 | 2 | 3 | 3 | 3 |
| Ensemble | 5 | 7 | 8 | 10 | 8 | 11 | 16 | 18 | 18 | 18 |

Source : Conseil Supérieur de la Communication

Tableau V.25 : Nombre de télévisions et radios publiques et privées de 2010 à 2016.

| Année | 2010 | 2011 | 2012 | 2013 | 2014 | 2015 | 2016 |
|------------------------------|------|------|------|------|------|------|------|
| Télévisions publiques | 1 | 2 | 3 | 3 | 3 | 3 | 3 |
| Télévisions publiques relais | 30 | 26 | 26 | 29 | 24 | 29 | 29 |
| Radios publiques | 13 | 15 | 17 | 3 | 3 | 7 | 7 |
| Télévisions privées | 26 | 26 | 26 | 29 | 29 | 29 | 29 |
| Radios privées | 138 | 126 | 122 | 139 | 164 | 164 | 164 |

Source : Conseil supérieur de la communication 2016

Tableau V.26 : Nombre de presses écrites et en ligne selon la périodicité de publication de 2010 à 2016.

| Année | 2010 | 2011 | 2012 | 2013 | 2014 | 2015 | 2016 | |
|-----------------|--------------------------|------|------|------|------|------|------|----|
| Presse écrite | Quotidiens | 6 | 6 | 5 | 9 | 14 | 8 | |
| | Hebdomadaires | 11 | 11 | 10 | 12 | 11 | 8 | |
| | Bimensuels | 17 | 17 | 17 | 23 | 24 | 14 | |
| | Bimestriels | 1 | 1 | 1 | 1 | 2 | 1 | |
| | Mensuels | 24 | 24 | 24 | 25 | 25 | 18 | |
| | Journaux institutionnels | | | | | | | 19 |
| | Journaux spécialisés | | | | | | | |
| Presse en ligne | ND | ND | ND | 14 | 18 | 28 | 36 | |

Source : Conseil supérieur de la communication 2016

2. Situation des droits économiques, sociaux et culturels

Classe « multigrades » : classe comportant des élèves de différentes années d'études (en général deux)

Taux de déperdition (due à l'abandon) : proportion du nombre d'années élèves consommées par les élèves qui ont abandonné avant la fin du cycle dans le surplus d'années élèves consommées par la cohorte. Elle peut être calculée pour le primaire, le post primaire, le secondaire et le supérieur.

Taux brut de scolarisation : rapport entre le nombre total d'élèves inscrits à un niveau d'enseignement quels que soient leurs âges et la population totale d'âge officiel de scolarisation à ce niveau. On a ainsi des taux brut de scolarisation au primaire, au post-primaire, au secondaire et au supérieur.

Taux net de scolarisation : rapport entre le nombre d'élèves inscrits à un niveau d'enseignement, ayant l'âge officiel de scolarisation à ce niveau et la population totale d'âge officiel de scolarisation à ce niveau. On a ainsi des taux net de scolarisation au primaire, au post-primaire, au secondaire et au supérieur.

Taux brut d'admission : rapport entre le nombre d'élèves nouvellement admis en première année d'un cycle ou ordre d'enseignement et la population ayant l'âge officiel d'admission dans ce cycle. Il sert à mesurer le niveau général d'accès au cycle, à estimer la capacité du système éducatif à accueillir en première année la population ayant l'âge légal d'admission au cycle. Il peut être calculé pour le primaire, le post primaire, le secondaire et le supérieur

Taux d'achèvement : proportion des élèves nouvellement admis en dernière année d'un cycle par rapport à l'effectif de la population d'âge théorique au niveau concerné. Il peut être calculé pour le primaire, le post primaire, le secondaire et le supérieur

Ratio élèves /enseignant (ou /maître) : rapport entre le nombre total d'élèves et le nombre total de maîtres. C'est le nombre moyen d'élèves enseignés par un maître titulaire

Produit intérieur brut (PIB) : Agrégat représentant le résultat final de l'activité de production des unités productrices résidentes. Il peut se définir de trois manières :

- le PIB est égal à la somme des valeurs ajoutées brutes des différents secteurs institutionnels ou des différentes branches d'activité, augmentée des impôts moins les subventions sur les produits (lesquels ne sont pas affectés aux secteurs et aux branches d'activité) ;
- le PIB est égal à la somme des emplois finals intérieurs de biens et de services (consommation finale effective, formation brute de capital fixe, variations de stocks), plus les exportations, moins les importations ;
- le PIB est égal à la somme des emplois des comptes d'exploitation des secteurs institutionnels : rémunération des salariés, impôts sur la production et les importations moins les subventions, excédent brut d'exploitation et revenu mixte.

Produit intérieur brut par tête (PIB/habitants): Rapport entre le PIB et l'effectif de la population

Indicateur du développement humain (IDH) : Indicateur composite mesurant les résultats moyens obtenus au niveau de trois dimensions fondamentales du développement humain : une vie longue et en bonne santé, la connaissance et un niveau de vie décent

Incidence de pauvreté : Rapport entre le nombre de personnes considérées comme pauvres et la population totale. C'est la proportion de pauvres dans une population donnée.

Les années correspondent aux bornes supérieures des années scolaires. (Exemple : 2016=2015/2016)

2.1. Le droit à l'éducation

Education non formelle

Tableau V.27 : Nombre de Centres permanents d'alphabétisation et de formation (CPAF) par région

| Régions | 2009 | 2010 | 2011 | 2012 | 2013 | 2014 | 2015 | 2016 |
|---------------------|---------------|---------------|---------------|---------------|---------------|---------------|--------------|--------------|
| Boucle du Mouhoun | 1 411 | 1 071 | 1 274 | 1 416 | 1 251 | 975 | 569 | 240 |
| Cascades | 436 | 359 | 371 | 387 | 295 | 218 | 136 | 145 |
| Centre | 283 | 261 | 273 | 316 | 334 | 192 | 122 | 96 |
| Centre-Est | 1 036 | 779 | 744 | 1 029 | 1 027 | 866 | 571 | 316 |
| Centre-Nord | 1 890 | 1 340 | 1 248 | 1 567 | 1 601 | 1 125 | 717 | 392 |
| Centre-Ouest | 1 019 | 852 | 794 | 1 027 | 1 091 | 756 | 362 | 145 |
| Centre-Sud | 778 | 594 | 661 | 776 | 829 | 669 | 480 | 293 |
| Est | 2 562 | 1 852 | 1 516 | 1 872 | 1 953 | 1 408 | 954 | 540 |
| Hauts Bassins | 829 | 907 | 1 160 | 1 448 | 1 203 | 800 | 563 | 279 |
| Nord | 1 637 | 1 162 | 990 | 1 180 | 1 161 | 772 | 471 | 233 |
| Plateau Central | 1 260 | 880 | 876 | 1 274 | 1 279 | 952 | 436 | 144 |
| Sahel | 1 304 | 917 | 929 | 1 237 | 1 503 | 1 278 | 730 | 402 |
| Sud-Ouest | 733 | 629 | 706 | 857 | 794 | 589 | 367 | 184 |
| Burkina Faso | 15 178 | 11 603 | 11 542 | 14 386 | 14 321 | 10 600 | 6 478 | 3 409 |

Source : Annuaire statistique de l'éducation non formelle (DGESS/MENA).

Tableau V.28 : Nombre d'apprenants des Centres permanents d'alphabétisation et de formation (CPAF) par région et par sexe

| Régions | Sexe | 2009 | 2010 | 2011 | 2012 | 2013 | 2014 | 2015 | 2016 |
|---------------------|-----------------|----------------|----------------|----------------|----------------|----------------|----------------|----------------|---------------|
| Boucle du Mouhoun | Masculin | 20 193 | 14 493 | 16 556 | 16 459 | 14 275 | 11 782 | 7 507 | 2 469 |
| | Féminin | 19 581 | 14 793 | 19 694 | 22 360 | 19 730 | 17 616 | 10 507 | 4 528 |
| | Ensemble | 39 774 | 29 286 | 36 250 | 38 819 | 34 005 | 29 398 | 18 014 | 6 997 |
| Cascades | Masculin | 5 391 | 3 935 | 4 028 | 3 708 | 2 627 | 2 281 | 1 397 | 1 091 |
| | Féminin | 6 637 | 5 489 | 6 158 | 6 519 | 4 937 | 4 256 | 2 439 | 2 957 |
| | Ensemble | 12 028 | 9 424 | 10 186 | 10 227 | 7 564 | 6 537 | 3 836 | 4 048 |
| Centre | Masculin | 2 032 | 1 655 | 1 261 | 1 218 | 1 290 | 953 | 561 | 495 |
| | Féminin | 5 313 | 4 099 | 5 911 | 5 874 | 5 974 | 3 537 | 2 283 | 1 682 |
| | Ensemble | 7 345 | 5 754 | 7 172 | 7 092 | 7 264 | 4 490 | 2 844 | 2 177 |
| Centre-Est | Masculin | 9 596 | 6 132 | 5 310 | 6 424 | 6 155 | 5 367 | 3 361 | 1 588 |
| | Féminin | 18 940 | 13 330 | 14 041 | 20 861 | 20 041 | 19 053 | 12 028 | 6 718 |
| | Ensemble | 28 536 | 19 462 | 19 351 | 27 285 | 26 196 | 24 420 | 15 389 | 8 306 |
| Centre-Nord | Masculin | 20 423 | 12 608 | 11 217 | 12 150 | 12 367 | 9 254 | 5 715 | 2 197 |
| | Féminin | 30 422 | 20 896 | 22 753 | 28 989 | 29 498 | 23 952 | 15 569 | 8 846 |
| | Ensemble | 50 845 | 33 504 | 33 970 | 41 139 | 41 865 | 33 206 | 21 284 | 11 043 |
| Centre-Ouest | Masculin | 8 783 | 6 341 | 5 786 | 6 929 | 7 190 | 5 249 | 2 394 | 1 108 |
| | Féminin | 18 782 | 14 945 | 15 762 | 21 023 | 21 617 | 16 115 | 7 743 | 2 870 |
| | Ensemble | 27 565 | 21 286 | 21 548 | 27 952 | 28 807 | 21 364 | 10 137 | 3 978 |
| Centre-Sud | Masculin | 9 136 | 6 093 | 6 918 | 7 097 | 7 480 | 6 808 | 4 794 | 3 046 |
| | Féminin | 12 007 | 8 856 | 11 065 | 13 224 | 14 079 | 12 470 | 8 613 | 5 103 |
| | Ensemble | 21 143 | 14 949 | 17 983 | 20 321 | 21 559 | 19 278 | 13 407 | 8 149 |
| Est | Masculin | 37 555 | 21 792 | 17 451 | 18 856 | 19 345 | 15 547 | 10 372 | 5 215 |
| | Féminin | 46 202 | 30 774 | 27 114 | 32 633 | 33 513 | 25 777 | 17 144 | 9 974 |
| | Ensemble | 83 757 | 52 566 | 44 565 | 51 489 | 52 858 | 41 324 | 27 516 | 15 189 |
| Hauts Bassins | Masculin | 11 143 | 11 699 | 12 616 | 14 187 | 10 648 | 7 295 | 4 818 | 2 723 |
| | Féminin | 14 783 | 14 064 | 18 629 | 24 168 | 20 742 | 15 590 | 11 392 | 5 107 |
| | Ensemble | 25 926 | 25 763 | 31 245 | 38 355 | 31 390 | 22 885 | 16 210 | 7 830 |
| Nord | Masculin | 9 909 | 6 597 | 5 357 | 5 176 | 4 951 | 3 562 | 1 987 | 638 |
| | Féminin | 37 445 | 25 901 | 23 821 | 28 394 | 27 280 | 20 093 | 12 176 | 6 090 |
| | Ensemble | 47 354 | 32 498 | 29 178 | 33 570 | 32 231 | 23 655 | 14 163 | 6 728 |
| Plateau Central | Masculin | 11 997 | 7 019 | 6 697 | 9 036 | 8 095 | 6 481 | 2 850 | 863 |
| | Féminin | 20 127 | 13 647 | 17 490 | 24 013 | 24 789 | 21 350 | 9 751 | 3 259 |
| | Ensemble | 32 124 | 20 666 | 24 187 | 33 049 | 32 884 | 27 831 | 12 601 | 4 122 |
| Sahel | Masculin | 16 760 | 11 066 | 12 128 | 13 859 | 17 800 | 15 313 | 8 456 | 4 403 |
| | Féminin | 20 134 | 15 102 | 16 075 | 20 248 | 24 985 | 22 219 | 12 385 | 7 003 |
| | Ensemble | 36 894 | 26 168 | 28 203 | 34 107 | 42 785 | 37 532 | 20 841 | 11 406 |
| Sud-Ouest | Masculin | 9 711 | 7 425 | 8 321 | 8 731 | 8 191 | 7 072 | 4 283 | 1 706 |
| | Féminin | 6 849 | 5 812 | 8 050 | 9 347 | 9 230 | 8 834 | 5 866 | 2 932 |
| | Ensemble | 16 560 | 13 237 | 16 371 | 18 078 | 17 421 | 15 906 | 10 149 | 4 638 |
| Burkina Faso | Masculin | 172 629 | 116 855 | 113 646 | 123 830 | 120 414 | 96 964 | 58 495 | 27 542 |
| | Féminin | 257 222 | 187 708 | 206 563 | 257 653 | 256 415 | 210 862 | 127 896 | 67 069 |
| | Ensemble | 429 851 | 304 563 | 320 209 | 381 483 | 376 829 | 307 826 | 186 391 | 94 611 |

Source : Annuaire statistique de l'éducation non formelle (DGESS/MENA)..

Tableau V.29 : Nombre d'apprenants des Centres permanents d'alphabétisation et de formation (CPAF) par langue de formation

| Langues | 2009 | 2010 | 2011 | 2012 | 2013 | 2014 | 2015 | 2016 |
|-----------------|----------------|----------------|----------------|----------------|----------------|----------------|----------------|---------------|
| Mooré | 207 967 | 139 449 | 146 453 | 176 545 | 176 570 | 144 076 | 82 702 | 38 692 |
| Dioula | 61 110 | 51 893 | 62 359 | 72 031 | 60 619 | 47 854 | 31 268 | 15 274 |
| Gourmantchema | 77 305 | 48 177 | 39 581 | 46 451 | 48 020 | 39 012 | 25 628 | 11 771 |
| Fulfuldé | 37 480 | 24 961 | 25 043 | 30 377 | 34 126 | 28 950 | 15 537 | 8 604 |
| Autre* | 45 989 | 40 083 | 46 773 | 56 079 | 57 494 | 47 934 | 31 256 | 20 270 |
| Ensemble | 429 851 | 304 563 | 320 209 | 381 483 | 376 829 | 307 826 | 186 391 | 38 692 |

Source : Annuaire statistique de l'éducation non formelle (DGESS/MENA).

* il s'agit entre autres du : Dagara, Français, Bissa, Tamashe, Nuni, Kassin, Lyele, San, Lobiri, Koronfé, Sonraï, Kansa, Ninkaré, Djan, Bwamu, Kar, Toussian, Sissala, Birifor, Cerma, Dogossé, Siamou, Puguli, Sicité, Winyé

Tableau V.30 : Nombre d'écoles primaires par statut de l'école

| Statut | 2007 | 2008 | 2009 | 2010 | 2011 | 2012 | 2013 | 2014 | 2015 | 2016 |
|-----------------|--------------|--------------|--------------|---------------|---------------|---------------|---------------|---------------|---------------|---------------|
| Public | 6 960 | 7 513 | 7 997 | 8 375 | 8 831 | 9 266 | 9 886 | 10 425 | 10 939 | 11 292 |
| Privé | 1 222 | 1 265 | 1 729 | 1 823 | 1 965 | 2 279 | 2 508 | 2 779 | 2 892 | 3 363 |
| Ensemble | 8 182 | 8 778 | 9 726 | 10 198 | 10 796 | 11 545 | 12 394 | 13 204 | 13 831 | 14 655 |

Source : Annuaire statistique de l'enseignement primaire (DGESS/MENA)

Tableau V.31 : Evolution du nombre de salles de classes du primaire par région

| Régions | 2007 | 2008 | 2009 | 2010 | 2011 | 2012 | 2013 | 2014 | 2015 | 2016 |
|---------------------|---------------|---------------|---------------|---------------|---------------|---------------|---------------|---------------|---------------|---------------|
| Boucle du Mouhoun | 3 003 | 3 303 | 3 473 | 3 807 | 4 029 | 4 316 | 4 681 | 4 884 | 5 158 | 5 470 |
| Cascades | 972 | 1 072 | 1 110 | 1 330 | 1 463 | 1 553 | 1 754 | 1 894 | 2 071 | 2 246 |
| Centre | 3 833 | 4 025 | 4 282 | 4 564 | 4 854 | 5 551 | 6 053 | 6 479 | 7 687 | 8 615 |
| Centre-Est | 2 070 | 2 376 | 2 703 | 2 928 | 3 115 | 3 353 | 3 686 | 4 027 | 4 351 | 4 725 |
| Centre-Nord | 2 140 | 2 498 | 2 817 | 3 100 | 3 200 | 3 344 | 3 589 | 3 690 | 4 084 | 4 488 |
| Centre-Ouest | 2 927 | 3 156 | 3 492 | 3 591 | 3 926 | 4 165 | 4 516 | 4 739 | 5 059 | 5 518 |
| Centre-Sud | 1 435 | 1 514 | 1 660 | 1 760 | 1 867 | 1 972 | 2 140 | 2 283 | 2 443 | 2 607 |
| Est | 1 979 | 2 360 | 2 712 | 3 037 | 3 233 | 3 482 | 3 775 | 3 892 | 4 276 | 4 588 |
| Hauts Bassins | 2 807 | 3 048 | 3 420 | 3 679 | 3 960 | 4 155 | 4 544 | 4 870 | 5 142 | 5 658 |
| Nord | 3 166 | 3 346 | 3 759 | 4 130 | 4 501 | 4 707 | 5 072 | 5 318 | 5 529 | 5 905 |
| Plateau Central | 1 764 | 1 916 | 2 155 | 2 378 | 2 434 | 2 465 | 2 843 | 2 980 | 3 181 | 3 475 |
| Sahel | 1 437 | 1 662 | 1 874 | 2 098 | 2 228 | 2 401 | 2 566 | 2 748 | 3 166 | 3 475 |
| Sud-Ouest | 1 392 | 1 533 | 1 672 | 1 867 | 2 102 | 2 197 | 2 490 | 2 640 | 2 951 | 3 168 |
| Burkina Faso | 28 925 | 31 809 | 35 129 | 38 269 | 40 912 | 43 661 | 47 709 | 50 444 | 55 098 | 59 938 |

Source : Annuaire statistique de l'enseignement primaire (DGESS/MENA)

Tableau V.32 : Nombre de classes ayant les murs en pailote par région

| Régions | 2007 | 2008 | 2009 | 2010 | 2011 | 2012 | 2013 | 2014 | 2015 | 2016 |
|---------------------|--------------|--------------|--------------|--------------|--------------|--------------|--------------|--------------|--------------|--------------|
| Boucle du Mouhoun | 146 | 158 | 159 | 253 | 359 | 394 | 466 | 420 | 436 | 427 |
| Cascades | 46 | 97 | 95 | 133 | 236 | 231 | 272 | 285 | 298 | 321 |
| Centre | 21 | 24 | 17 | 28 | 77 | 63 | 49 | 48 | 53 | 52 |
| Centre-Est | 21 | 123 | 164 | 211 | 236 | 261 | 350 | 457 | 545 | 571 |
| Centre-Nord | 142 | 143 | 249 | 364 | 341 | 303 | 315 | 275 | 296 | 367 |
| Centre-Ouest | 217 | 213 | 278 | 254 | 337 | 403 | 486 | 391 | 441 | 449 |
| Centre-Sud | 79 | 84 | 101 | 59 | 89 | 130 | 146 | 181 | 205 | 213 |
| Est | 183 | 280 | 397 | 531 | 564 | 631 | 695 | 697 | 783 | 902 |
| Hauts Bassins | 139 | 127 | 150 | 158 | 152 | 185 | 180 | 151 | 159 | 194 |
| Nord | 173 | 240 | 318 | 352 | 495 | 506 | 522 | 306 | 357 | 414 |
| Plateau Central | 127 | 142 | 188 | 252 | 237 | 215 | 274 | 285 | 294 | 306 |
| Sahel | 222 | 239 | 269 | 344 | 279 | 276 | 272 | 314 | 422 | 484 |
| Sud-Ouest | 16 | 63 | 85 | 169 | 301 | 375 | 461 | 531 | 597 | 631 |
| Burkina Faso | 1 532 | 1 933 | 2 470 | 3 108 | 3 703 | 3 973 | 4 488 | 4 341 | 4 886 | 5 331 |

Source : Annuaire statistique de l'enseignement primaire (DGESS/MENA).

Tableau V.33 : Nombre de classes ayant la toiture en paille par région

| Régions | 2007 | 2008 | 2009 | 2010 | 2011 | 2012 | 2013 | 2014 | 2015 | 2016 |
|---------------------|--------------|--------------|--------------|--------------|--------------|--------------|--------------|--------------|--------------|--------------|
| Boucle du Mouhoun | 113 | 132 | 177 | 267 | 360 | 415 | 487 | 465 | 498 | 507 |
| Cascades | 49 | 97 | 97 | 154 | 232 | 225 | 270 | 284 | 288 | 318 |
| Centre | 24 | 17 | 18 | 8 | 26 | 38 | 27 | 28 | 35 | 39 |
| Centre-Est | 10 | 101 | 140 | 191 | 213 | 244 | 331 | 427 | 540 | 541 |
| Centre-Nord | 28 | 127 | 227 | 383 | 321 | 288 | 328 | 261 | 313 | 406 |
| Centre-Ouest | 231 | 239 | 320 | 402 | 443 | 543 | 652 | 599 | 654 | 656 |
| Centre-Sud | 76 | 85 | 102 | 60 | 89 | 126 | 150 | 170 | 195 | 206 |
| Est | 191 | 276 | 395 | 553 | 575 | 647 | 740 | 722 | 830 | 957 |
| Hauts Bassins | 91 | 94 | 129 | 139 | 154 | 173 | 155 | 127 | 135 | 166 |
| Nord | 238 | 316 | 470 | 620 | 716 | 810 | 814 | 591 | 665 | 744 |
| Plateau Central | 139 | 175 | 215 | 278 | 240 | 217 | 293 | 300 | 333 | 383 |
| Sahel | 233 | 235 | 282 | 391 | 352 | 335 | 320 | 413 | 561 | 645 |
| Sud-Ouest | 24 | 63 | 91 | 166 | 296 | 368 | 450 | 527 | 585 | 619 |
| Burkina Faso | 1 447 | 1 957 | 2 663 | 3 612 | 4 017 | 4 429 | 5 017 | 4 914 | 5 632 | 6 187 |

Source : Annuaire statistique de l'enseignement primaire (DGESS/MENA)

Tableau V.34 : Nombre de classes sans enseignants selon la région*

| Régions | 2007 | 2008 | 2009 | 2010 | 2011 | 2012 | 2013 | 2014 | 2015 | 2016 |
|---------------------|--------------|--------------|--------------|--------------|--------------|--------------|--------------|--------------|--------------|--------------|
| Boucle du Mouhoun | 567 | 609 | 597 | 450 | 456 | 458 | 385 | 461 | 395 | 391 |
| Cascades | 214 | 233 | 217 | 242 | 219 | 250 | 229 | 263 | 261 | 251 |
| Centre | 309 | 228 | 201 | 220 | 226 | 329 | 347 | 392 | 497 | 557 |
| Centre-Est | 322 | 371 | 411 | 386 | 397 | 421 | 399 | 438 | 415 | 447 |
| Centre-Nord | 622 | 589 | 493 | 501 | 454 | 533 | 480 | 636 | 544 | 529 |
| Centre-Ouest | 536 | 582 | 582 | 448 | 404 | 418 | 361 | 342 | 347 | 304 |
| Centre-Sud | 199 | 192 | 198 | 171 | 164 | 144 | 151 | 156 | 159 | 138 |
| Est | 486 | 482 | 369 | 366 | 390 | 378 | 442 | 494 | 378 | 363 |
| Hauts Bassins | 433 | 508 | 514 | 515 | 521 | 602 | 587 | 622 | 585 | 604 |
| Nord | 1 296 | 1 284 | 1 387 | 1 331 | 1 342 | 1 430 | 1 424 | 1 371 | 1 252 | 1 293 |
| Plateau Central | 438 | 478 | 605 | 472 | 531 | 640 | 519 | 544 | 509 | 516 |
| Sahel | 586 | 656 | 462 | 489 | 478 | 525 | 512 | 740 | 681 | 793 |
| Sud-Ouest | 257 | 270 | 193 | 238 | 242 | 365 | 351 | 424 | 444 | 439 |
| Burkina Faso | 6 265 | 6 482 | 6 229 | 5 829 | 5 824 | 6 493 | 6 187 | 6 883 | 6 467 | 6 625 |

*Il s'agit de la différence entre le nombre des groupes pédagogiques et le nombre d'enseignants en classe

Source : Annuaire statistique de l'enseignement primaire (DGESS/MENA)

Tableau V.35 : Nombre de classes multigrades par région

| Régions | 2007 | 2008 | 2009 | 2010 | 2011 | 2012 | 2013 | 2014 | 2015 | 2016 |
|---------------------|---------------|---------------|---------------|---------------|---------------|---------------|---------------|---------------|---------------|---------------|
| Boucle du Mouhoun | 1 063 | 1 017 | 1 083 | 866 | 793 | 855 | 692 | 776 | 598 | 645 |
| Cascades | 409 | 426 | 410 | 424 | 411 | 462 | 435 | 483 | 493 | 485 |
| Centre | 382 | 381 | 358 | 424 | 410 | 641 | 676 | 752 | 953 | 1 088 |
| Centre-Est | 645 | 667 | 787 | 712 | 733 | 806 | 760 | 761 | 711 | 801 |
| Centre-Nord | 1 230 | 1 107 | 911 | 868 | 846 | 1 000 | 831 | 899 | 914 | 950 |
| Centre-Ouest | 1 042 | 1 068 | 1 103 | 831 | 729 | 776 | 621 | 627 | 555 | 466 |
| Centre-Sud | 388 | 356 | 321 | 297 | 291 | 276 | 289 | 297 | 308 | 263 |
| Est | 904 | 902 | 697 | 697 | 695 | 746 | 857 | 948 | 693 | 683 |
| Hauts Bassins | 831 | 917 | 1 003 | 977 | 994 | 1 164 | 1 129 | 1 143 | 1 027 | 928 |
| Nord | 2 417 | 2 330 | 2 518 | 2 437 | 2 470 | 2 605 | 2 481 | 2 425 | 2 235 | 2 303 |
| Plateau Central | 820 | 845 | 963 | 864 | 930 | 1 144 | 922 | 968 | 916 | 947 |
| Sahel | 1 140 | 1 260 | 892 | 949 | 854 | 1 037 | 1 010 | 1 408 | 1 353 | 1 542 |
| Sud-Ouest | 509 | 514 | 384 | 446 | 468 | 719 | 686 | 845 | 876 | 875 |
| Burkina Faso | 11 780 | 11 790 | 11 430 | 10 792 | 10 624 | 12 231 | 11 389 | 12 332 | 11 632 | 11 976 |

Source : Annuaire statistique de l'enseignement primaire (DGESS/MENA)

Tableau V.36 : Evolution du nombre d'écoles primaires par région

| Régions | 2007 | 2008 | 2009 | 2010 | 2011 | 2012 | 2013 | 2014 | 2015 | 2016 |
|---------------------|--------------|--------------|--------------|---------------|---------------|---------------|---------------|---------------|---------------|---------------|
| Boucle du Mouhoun | 866 | 911 | 971 | 1 014 | 1 053 | 1 108 | 1 182 | 1 235 | 1 245 | 1 281 |
| Cascades | 299 | 338 | 398 | 435 | 468 | 505 | 543 | 569 | 600 | 621 |
| Centre | 717 | 742 | 793 | 853 | 896 | 1 082 | 1 183 | 1 278 | 1 513 | 1 688 |
| Centre-Est | 553 | 628 | 719 | 755 | 785 | 864 | 946 | 1 028 | 1 094 | 1 164 |
| Centre-Nord | 668 | 731 | 806 | 833 | 877 | 935 | 997 | 1 084 | 1 150 | 1 228 |
| Centre-Ouest | 802 | 854 | 945 | 959 | 1 002 | 1 059 | 1 120 | 1 175 | 1 208 | 1 257 |
| Centre-Sud | 397 | 426 | 464 | 478 | 506 | 534 | 571 | 599 | 632 | 642 |
| Est | 707 | 788 | 866 | 897 | 939 | 980 | 1 054 | 1 090 | 1 137 | 1 180 |
| Hauts Bassins | 696 | 738 | 855 | 915 | 985 | 1 023 | 1 104 | 1 206 | 1 238 | 1 353 |
| Nord | 968 | 997 | 1 145 | 1 199 | 1 287 | 1 349 | 1 423 | 1 481 | 1 431 | 1 509 |
| Plateau Central | 537 | 566 | 636 | 661 | 690 | 723 | 773 | 814 | 831 | 899 |
| Sahel | 533 | 577 | 599 | 635 | 682 | 713 | 759 | 855 | 931 | 987 |
| Sud-Ouest | 439 | 482 | 529 | 564 | 626 | 670 | 739 | 790 | 821 | 846 |
| Burkina Faso | 8 182 | 8 778 | 9 726 | 10 198 | 10 796 | 11 545 | 12 394 | 13 204 | 13 831 | 16 671 |

Source : Annuaire statistique de l'enseignement primaire (DGESS/MENA)

Tableau V.37 : Proportions des élèves par régions et distances moyennes parcourues

| Régions | Distances | 2007 | 2008 | 2009 | 2010 | 2011 | 2012 | 2013 | 2014 | 2015 | 2016 |
|-------------------|-----------|-------|-------|-------|-------|-------|-------|-------|-------|-------|-------|
| Boucle du Mouhoun | < 3 km | 90,8 | 92,5 | 92,8 | 92,7 | 93,9 | 93,9 | 94,9 | 95,5 | 95,4 | 94,6 |
| | 3-5 km | 7,7 | 6,5 | 6,3 | 6,2 | 5,3 | 5,2 | 4,6 | 3,8 | 4,0 | 4,7 |
| | > 5km | 1,6 | 1,0 | 1,0 | 1,1 | 0,7 | 0,9 | 0,6 | 0,7 | 0,6 | 0,8 |
| | Ensemble | 100,0 | 100,0 | 100,0 | 100,0 | 100,0 | 100,0 | 100,0 | 100,0 | 100,0 | 100,0 |
| Cascades | < 3 km | 79,8 | 80,7 | 80,7 | 81,0 | 80,6 | 81,4 | 83,3 | 83,5 | 83,1 | 83,9 |
| | 3-5 km | 16,3 | 15,9 | 15,4 | 15,5 | 14,6 | 14,6 | 13,2 | 13,1 | 13,6 | 12,8 |
| | > 5km | 3,9 | 3,5 | 3,9 | 3,6 | 4,8 | 4,0 | 3,5 | 3,4 | 3,3 | 3,3 |
| | Ensemble | 100,0 | 100,0 | 100,0 | 100,0 | 100,0 | 100,0 | 100,0 | 100,0 | 100,0 | 100,0 |
| Centre | < 3 km | 78,6 | 78,9 | 79,5 | 77,9 | 78,1 | 79,6 | 81,4 | 82,3 | 82,1 | 83,5 |
| | 3-5 km | 17,7 | 17,4 | 17,3 | 18,1 | 18,1 | 16,9 | 15,3 | 14,4 | 14,9 | 13,7 |
| | > 5km | 3,7 | 3,7 | 3,2 | 4,0 | 3,9 | 3,5 | 3,3 | 3,3 | 3,0 | 2,8 |
| | Ensemble | 100,0 | 100,0 | 100,0 | 100,0 | 100,0 | 100,0 | 100,0 | 100,0 | 100,0 | 100,0 |
| Centre-Est | < 3 km | 77,7 | 78,2 | 79,9 | 80,2 | 81,6 | 82,7 | 85,2 | 86,5 | 87,3 | 87,3 |
| | 3-5 km | 19,0 | 18,4 | 17,0 | 16,6 | 15,4 | 14,8 | 12,7 | 11,7 | 10,9 | 11,1 |
| | > 5km | 3,3 | 3,4 | 3,1 | 3,2 | 3,0 | 2,5 | 2,0 | 1,8 | 1,7 | 1,6 |
| | Ensemble | 100,0 | 100,0 | 100,0 | 100,0 | 100,0 | 100,0 | 100,0 | 100,0 | 100,0 | 100,0 |
| Centre-Nord | < 3 km | 80,2 | 83,2 | 84,3 | 85,9 | 84,4 | 85,7 | 88,0 | 90,4 | 90,5 | 93,1 |
| | 3-5 km | 16,6 | 14,4 | 13,0 | 11,9 | 13,1 | 12,3 | 10,3 | 8,3 | 8,4 | 6,3 |
| | > 5km | 3,2 | 2,4 | 2,7 | 2,2 | 2,4 | 2,1 | 1,7 | 1,3 | 1,1 | 0,7 |
| | Ensemble | 100,0 | 100,0 | 100,0 | 100,0 | 100,0 | 100,0 | 100,0 | 100,0 | 100,0 | 100,0 |
| Centre-Ouest | < 3 km | 84,2 | 81,7 | 83,4 | 82,4 | 83,9 | 86,4 | 87,8 | 87,3 | 87,2 | 91,2 |
| | 3-5 km | 14,1 | 15,8 | 14,2 | 15,1 | 13,9 | 11,7 | 10,6 | 11,2 | 11,6 | 7,8 |
| | > 5km | 1,8 | 2,5 | 2,5 | 2,4 | 2,1 | 1,8 | 1,6 | 1,5 | 1,2 | 1,0 |
| | Ensemble | 100,0 | 100,0 | 100,0 | 100,0 | 100,0 | 100,0 | 100,0 | 100,0 | 100,0 | 100,0 |
| Centre-Sud | < 3 km | 79,0 | 78,9 | 81,4 | 81,9 | 82,4 | 83,5 | 85,0 | 84,3 | 85,5 | 85,5 |
| | 3-5 km | 17,6 | 17,7 | 15,5 | 15,4 | 14,5 | 13,5 | 12,5 | 13,1 | 12,2 | 12,0 |
| | > 5km | 3,4 | 3,4 | 3,1 | 2,7 | 3,1 | 3,0 | 2,5 | 2,6 | 2,3 | 2,5 |
| | Ensemble | 100,0 | 100,0 | 100,0 | 100,0 | 100,0 | 100,0 | 100,0 | 100,0 | 100,0 | 100,0 |
| Est | < 3 km | 80,1 | 82,3 | 84,9 | 82,0 | 48,6 | 83,1 | 84,0 | 84,8 | 84,5 | 86,9 |
| | 3-5 km | 16,3 | 14,9 | 12,8 | 15,2 | 14,2 | 14,3 | 13,6 | 12,9 | 13,3 | 11,0 |
| | > 5km | 3,6 | 2,8 | 2,3 | 2,8 | 37,2 | 2,6 | 2,4 | 2,4 | 2,2 | 2,0 |
| | Ensemble | 100,0 | 100,0 | 100,0 | 100,0 | 100,0 | 100,0 | 100,0 | 100,0 | 100,0 | 100,0 |
| Hauts Bassins | < 3 km | 84,7 | 84,4 | 84,8 | 85,0 | 86,8 | 87,0 | 88,5 | 88,2 | 89,0 | 91,3 |
| | 3-5 km | 12,2 | 12,4 | 12,0 | 12,2 | 10,4 | 10,5 | 9,3 | 9,5 | 9,1 | 7,0 |
| | > 5km | 3,2 | 3,2 | 3,2 | 2,8 | 2,9 | 2,5 | 2,2 | 2,2 | 1,9 | 1,7 |
| | Ensemble | 100,0 | 100,0 | 100,0 | 100,0 | 100,0 | 100,0 | 100,0 | 100,0 | 100,0 | 100,0 |
| Nord | < 3 km | 90,8 | 89,7 | 93,5 | 90,6 | 91,3 | 93,1 | 94,8 | 94,3 | 94,0 | 95,4 |
| | 3-5 km | 7,9 | 9,2 | 5,7 | 8,4 | 7,7 | 6,2 | 4,8 | 5,3 | 5,5 | 4,1 |
| | > 5km | 1,2 | 1,0 | 0,8 | 1,0 | 1,0 | 0,7 | 0,5 | 0,4 | 0,5 | 0,5 |
| | Ensemble | 100,0 | 100,0 | 100,0 | 100,0 | 100,0 | 100,0 | 100,0 | 100,0 | 100,0 | 100,0 |
| Plateau Central | < 3 km | 80,4 | 80,6 | 81,7 | 81,3 | 85,4 | 83,8 | 84,8 | 85,4 | 86,5 | 88,2 |
| | 3-5 km | 17,3 | 17,0 | 15,9 | 16,3 | 12,8 | 14,3 | 13,4 | 12,9 | 12,3 | 10,5 |
| | > 5km | 2,3 | 2,5 | 2,5 | 2,5 | 1,8 | 1,9 | 1,8 | 1,7 | 1,2 | 1,3 |
| | Ensemble | 100,0 | 100,0 | 100,0 | 100,0 | 100,0 | 100,0 | 100,0 | 100,0 | 100,0 | 100,0 |

Tableau V.38 : Proportions des élèves par régions et distances moyennes parcourues (suite)

| Régions | Distances | 2007 | 2008 | 2009 | 2010 | 2011 | 2012 | 2013 | 2014 | 2015 | 2016 |
|--------------|-----------|-------|-------|-------|-------|-------|-------|-------|-------|-------|-------|
| Sahel | < 3 km | 84,8 | 85,2 | 88,7 | 87,4 | 89,4 | 89,4 | 90,3 | 91,0 | 91,0 | 91,2 |
| | 3-5 km | 11,9 | 12,6 | 9,1 | 10,2 | 8,5 | 9,1 | 8,5 | 7,7 | 7,9 | 7,5 |
| | > 5km | 3,3 | 2,2 | 2,2 | 2,5 | 2,1 | 1,5 | 1,2 | 1,3 | 1,2 | 1,3 |
| | Ensemble | 100,0 | 100,0 | 100,0 | 100,0 | 100,0 | 100,0 | 100,0 | 100,0 | 100,0 | 100,0 |
| Sud-Ouest | < 3 km | 75,7 | 76,3 | 78,0 | 78,9 | 79,5 | 80,9 | 82,7 | 85,0 | 86,5 | 85,4 |
| | 3-5 km | 19,0 | 17,9 | 17,4 | 16,6 | 16,7 | 15,8 | 14,4 | 13,4 | 11,7 | 12,8 |
| | > 5km | 5,3 | 5,8 | 4,6 | 4,5 | 3,8 | 3,4 | 2,9 | 1,6 | 1,8 | 1,8 |
| | Ensemble | 100,0 | 100,0 | 100,0 | 100,0 | 100,0 | 100,0 | 100,0 | 100,0 | 100,0 | 100,0 |
| Burkina Faso | < 3 km | 82,8 | 83,1 | 84,7 | 84,1 | 82,9 | 85,9 | 87,5 | 88,0 | 88,1 | 89,4 |
| | 3-5 km | 14,3 | 14,2 | 12,8 | 13,3 | 12,4 | 11,8 | 10,6 | 10,2 | 10,2 | 9,0 |
| | > 5km | 2,9 | 2,7 | 2,5 | 2,6 | 4,7 | 2,2 | 1,9 | 1,8 | 1,7 | 1,6 |
| | Ensemble | 100,0 | 100,0 | 100,0 | 100,0 | 100,0 | 100,0 | 100,0 | 100,0 | 100,0 | 100,0 |

Source : Annuaire statistique de l'enseignement primaire (DGESS/MENA)

Tableau V.39 : Répartition du nombre d'élèves au primaire par sexe

| Sexe | 2007 | 2008 | 2009 | 2010 | 2011 | 2012 | 2013 | 2014 | 2015 | 2016 |
|-----------------|------------------|------------------|------------------|------------------|------------------|------------------|------------------|------------------|------------------|------------------|
| Filles | 699 842 | 794 594 | 879 728 | 957 718 | 1 041 511 | 1 118 999 | 1 190 049 | 1 256 370 | 1 311 385 | 1 395 243 |
| Garçons | 861 416 | 947 845 | 1 026 551 | 1 089 912 | 1 163 784 | 1 225 032 | 1 276 330 | 1 337 654 | 1 395 418 | 1 477 806 |
| Ensemble | 1 561 258 | 1 742 439 | 1 906 279 | 2 047 630 | 2 205 295 | 2 344 031 | 2 466 379 | 2 594 024 | 2 706 803 | 2 873 049 |

Source : Annuaire statistique de l'enseignement primaire (DGESS/MENA)

Tableau V.40 : Evolution du taux brut d'admission au primaire (TBA) par région selon le sexe

| Régions | | 2007 | 2008 | 2009 | 2010 | 2011 | 2012 | 2013 | 2014 | 2015 | 2016 |
|---------------------|-----------------|-------------|-------------|-------------|-------------|-------------|-------------|-------------|-------------|--------------|--------------|
| Boucle du Mouhoun | Masculin | 76,6 | 85,0 | 77,7 | 86,6 | 76,4 | 85,6 | 83,6 | 88,5 | 87,2 | 92,2 |
| | Féminin | 68,4 | 79,1 | 74,7 | 83,6 | 76,1 | 86,2 | 84,1 | 86,2 | 83,8 | 89,5 |
| | Ensemble | 72,6 | 82,1 | 76,2 | 85,2 | 76,3 | 85,9 | 83,8 | 87,4 | 85,5 | 90,9 |
| Cascades | Masculin | 84,1 | 87,7 | 72,7 | 98,2 | 89,0 | 80,4 | 93,4 | 93,8 | 92,3 | 93,4 |
| | Féminin | 72,1 | 78,1 | 64,6 | 91,9 | 84,4 | 76,2 | 91,4 | 88,1 | 87,3 | 86,5 |
| | Ensemble | 78,2 | 82,9 | 68,7 | 95,1 | 86,7 | 78,4 | 92,4 | 91,0 | 89,8 | 90,0 |
| Centre | Masculin | 96,5 | 94,2 | 80,2 | 87,8 | 89,9 | 98,8 | 99,9 | 105,1 | 112,7 | 114,9 |
| | Féminin | 91,3 | 90,8 | 78,0 | 85,3 | 88,7 | 98,1 | 101,1 | 103,1 | 108,9 | 112,8 |
| | Ensemble | 93,9 | 92,5 | 79,1 | 86,5 | 89,3 | 98,4 | 100,5 | 104,1 | 110,8 | 113,9 |
| Centre-Est | Masculin | 81,0 | 89,9 | 83,8 | 85,9 | 90,6 | 92,5 | 99,1 | 103,3 | 103,7 | 104,4 |
| | Féminin | 67,5 | 81,0 | 75,7 | 78,0 | 85,6 | 87,3 | 95,4 | 95,8 | 95,9 | 97,4 |
| | Ensemble | 74,3 | 85,6 | 79,9 | 82,1 | 88,2 | 90,0 | 97,3 | 99,7 | 99,9 | 101,0 |
| Centre-Nord | Masculin | 80,0 | 88,5 | 66,6 | 79,9 | 76,3 | 82,7 | 85,1 | 96,3 | 97,3 | 96,6 |
| | Féminin | 66,7 | 75,6 | 60,3 | 72,3 | 68,0 | 76,2 | 79,4 | 88,4 | 87,0 | 86,0 |
| | Ensemble | 73,4 | 82,1 | 63,5 | 76,2 | 72,3 | 79,5 | 82,4 | 92,5 | 92,2 | 91,4 |
| Centre-Ouest | Masculin | 99,8 | 103,4 | 98,5 | 87,1 | 106,4 | 98,5 | 106,2 | 104,3 | 115,4 | 112,2 |
| | Féminin | 86,2 | 92,7 | 91,7 | 83,9 | 106,6 | 98,3 | 110,5 | 104,9 | 115,2 | 112,2 |
| | Ensemble | 93,1 | 98,2 | 95,2 | 85,6 | 106,5 | 98,4 | 108,3 | 104,6 | 115,3 | 112,2 |
| Centre-Sud | Masculin | 89,5 | 96,0 | 92,5 | 87,7 | 101,6 | 97,4 | 108,9 | 102,7 | 109,6 | 97,2 |
| | Féminin | 79,3 | 91,8 | 90,3 | 85,6 | 101,6 | 96,7 | 109,9 | 99,4 | 105,2 | 93,2 |
| | Ensemble | 84,5 | 93,9 | 91,4 | 86,7 | 101,6 | 97,1 | 109,4 | 101,1 | 107,5 | 95,3 |
| Est | Masculin | 61,2 | 67,2 | 58,8 | 61,8 | 56,7 | 59,8 | 69,0 | 63,1 | 76,1 | 74,7 |
| | Féminin | 56,6 | 66,0 | 57,8 | 62,0 | 57,5 | 60,3 | 67,9 | 59,0 | 70,1 | 69,7 |
| | Ensemble | 58,9 | 66,6 | 58,3 | 61,9 | 57,1 | 60,1 | 68,5 | 61,1 | 73,2 | 72,2 |
| Hauts Bassins | Masculin | 90,2 | 99,1 | 95,7 | 96,9 | 96,7 | 102,2 | 104,1 | 111,5 | 108,8 | 112,5 |
| | Féminin | 77,9 | 89,8 | 90,9 | 93,2 | 94,7 | 99,1 | 104,5 | 107,9 | 103,9 | 109,1 |
| | Ensemble | 84,1 | 94,5 | 93,3 | 95,1 | 95,7 | 100,7 | 104,3 | 109,7 | 106,4 | 110,8 |
| Nord | Masculin | 120,3 | 110,9 | 111,4 | 107,4 | 114,4 | 111,5 | 116,7 | 123,0 | 120,9 | 126,5 |
| | Féminin | 95,4 | 94,3 | 100,4 | 100,2 | 108,3 | 106,4 | 110,1 | 114,5 | 111,0 | 117,2 |
| | Ensemble | 107,9 | 102,6 | 106,0 | 103,9 | 111,5 | 109,0 | 113,5 | 118,8 | 116,0 | 121,9 |
| Plateau Central | Masculin | 98,2 | 96,7 | 94,8 | 104,4 | 97,7 | 101,2 | 107,9 | 108,6 | 106,7 | 115,7 |
| | Féminin | 78,9 | 79,5 | 82,8 | 97,0 | 90,8 | 98,1 | 103,4 | 100,7 | 100,6 | 106,6 |
| | Ensemble | 88,7 | 88,2 | 89,0 | 100,8 | 94,4 | 99,7 | 105,8 | 104,8 | 103,7 | 111,3 |
| Sahel | Masculin | 63,2 | 67,3 | 36,7 | 71,3 | 55,3 | 60,5 | 55,2 | 95,4 | 85,5 | 85,9 |
| | Féminin | 57,9 | 65,1 | 37,4 | 70,5 | 53,0 | 59,4 | 53,5 | 89,7 | 80,9 | 82,1 |
| | Ensemble | 60,6 | 66,2 | 37,0 | 70,9 | 54,2 | 59,9 | 54,4 | 92,6 | 83,3 | 84,1 |
| Sud-Ouest | Masculin | 78,9 | 99,3 | 70,6 | 102,5 | 92,5 | 87,9 | 90,3 | 96,1 | 101,0 | 97,7 |
| | Féminin | 73,2 | 96,3 | 71,6 | 105,1 | 94,1 | 89,7 | 97,8 | 97,7 | 102,9 | 100,8 |
| | Ensemble | 76,2 | 97,9 | 71,1 | 103,8 | 93,2 | 88,8 | 93,8 | 96,9 | 101,9 | 99,2 |
| Burkina Faso | Masculin | 86,2 | 90,8 | 80,3 | 87,6 | 86,9 | 89,3 | 93,2 | 99,0 | 101,3 | 102,3 |
| | Féminin | 75,0 | 82,9 | 75,5 | 83,8 | 84,4 | 87,3 | 92,3 | 94,8 | 96,2 | 97,8 |
| | Ensemble | 80,7 | 86,9 | 78,0 | 85,8 | 85,7 | 88,3 | 92,8 | 97,0 | 98,8 | 100,1 |

Source : Annuaire statistique de l'enseignement primaire (DGESS/MENA)

Tableau V.41 : Evolution du taux brut de scolarisation (TBS) au primaire par région selon le sexe

| Régions | Sexes | 2007 | 2008 | 2009 | 2010 | 2011 | 2012 | 2013 | 2014 | 2015 | 2016 |
|---------------------|-----------------|-------------|-------------|-------------|-------------|-------------|-------------|-------------|-------------|-------------|-------------|
| Boucle du Mouhoun | Masculin | 67,9 | 72,6 | 72,4 | 74,9 | 76,5 | 78,4 | 78,5 | 78,9 | 77,1 | 78,5 |
| | Féminin | 56,9 | 63,2 | 65,3 | 70,1 | 73,8 | 77,8 | 80,2 | 81,4 | 79,7 | 81,4 |
| | Ensemble | 62,6 | 68,0 | 69,0 | 72,6 | 75,2 | 78,1 | 79,3 | 80,1 | 78,4 | 79,0 |
| Cascades | Masculin | 68,3 | 72,8 | 73,2 | 76,4 | 78,1 | 78,4 | 80,0 | 80,2 | 79,4 | 79,5 |
| | Féminin | 55,3 | 59,9 | 62,2 | 67,3 | 70,7 | 72,7 | 76,2 | 77,8 | 77,8 | 78,5 |
| | Ensemble | 61,8 | 66,3 | 67,7 | 71,9 | 74,5 | 75,6 | 78,2 | 79,0 | 78,6 | 79,0 |
| Centre | Masculin | 89,7 | 88,9 | 84,8 | 83,5 | 83,4 | 87,4 | 88,4 | 90,0 | 97,8 | 102,1 |
| | Féminin | 86,9 | 87,4 | 84,8 | 84,2 | 85,3 | 90,6 | 93,0 | 95,5 | 102,9 | 107,2 |
| | Ensemble | 88,3 | 88,1 | 84,8 | 83,9 | 84,4 | 89,0 | 90,7 | 92,7 | 100,3 | 104,6 |
| Centre-Est | Masculin | 71,8 | 75,4 | 76,1 | 77,1 | 80,9 | 83,4 | 85,2 | 86,6 | 87,5 | 89,7 |
| | Féminin | 56,9 | 62,4 | 65,3 | 67,8 | 72,9 | 77,1 | 81,1 | 83,4 | 83,9 | 86,3 |
| | Ensemble | 64,3 | 68,9 | 70,8 | 72,6 | 77,0 | 80,3 | 83,3 | 85,1 | 85,7 | 88,1 |
| Centre-Nord | Masculin | 67,9 | 73,8 | 72,0 | 73,4 | 73,7 | 74,5 | 73,6 | 75,3 | 77,5 | 79,3 |
| | Féminin | 48,8 | 56,0 | 57,6 | 61,7 | 63,9 | 66,9 | 68,8 | 71,5 | 73,2 | 75,2 |
| | Ensemble | 58,2 | 64,8 | 64,8 | 67,6 | 68,9 | 70,8 | 71,3 | 73,4 | 75,4 | 77,3 |
| Centre-Ouest | Masculin | 84,5 | 90,1 | 90,1 | 89,2 | 93,6 | 94,5 | 94,9 | 95,9 | 95,6 | 98,7 |
| | Féminin | 66,5 | 73,4 | 77,1 | 79,5 | 87,1 | 91,1 | 95,6 | 98,5 | 98,8 | 103,1 |
| | Ensemble | 75,5 | 81,8 | 83,7 | 84,5 | 90,4 | 92,8 | 95,2 | 97,2 | 97,2 | 100,8 |
| Centre-Sud | Masculin | 80,7 | 86,8 | 87,1 | 88,0 | 91,2 | 92,2 | 94,6 | 95,8 | 96,5 | 97,8 |
| | Féminin | 69,1 | 76,8 | 80,0 | 82,8 | 88,1 | 91,2 | 96,0 | 97,9 | 97,3 | 98,2 |
| | Ensemble | 74,9 | 81,8 | 83,6 | 85,5 | 89,7 | 91,7 | 95,3 | 96,8 | 96,9 | 98,0 |
| Est | Masculin | 48,1 | 53,2 | 52,7 | 53,6 | 54,5 | 54,4 | 55,7 | 55,4 | 56,5 | 58,1 |
| | Féminin | 40,1 | 46,3 | 48,0 | 50,5 | 52,6 | 53,7 | 56,2 | 55,6 | 55,7 | 56,8 |
| | Ensemble | 44,1 | 49,8 | 50,4 | 52,1 | 53,6 | 54,1 | 55,9 | 55,5 | 56,1 | 57,5 |
| Hauts Bassins | Masculin | 79,2 | 83,6 | 85,1 | 86,5 | 88,8 | 89,7 | 91,5 | 92,9 | 91,0 | 93,8 |
| | Féminin | 64,6 | 70,6 | 74,8 | 78,4 | 82,8 | 86,2 | 90,4 | 93,7 | 92,5 | 95,5 |
| | Ensemble | 71,9 | 77,2 | 80,0 | 82,5 | 85,9 | 88,0 | 91,0 | 93,3 | 91,7 | 94,6 |
| Nord | Masculin | 100,6 | 102,5 | 103,9 | 105,1 | 108,0 | 105,6 | 104,0 | 103,5 | 100,8 | 104,4 |
| | Féminin | 70,3 | 75,6 | 82,3 | 88,1 | 94,6 | 97,6 | 99,5 | 101,0 | 98,1 | 101,7 |
| | Ensemble | 85,3 | 89,0 | 93,1 | 96,6 | 101,4 | 101,6 | 101,8 | 102,3 | 99,5 | 103,1 |
| Plateau Central | Masculin | 81,8 | 88,0 | 88,5 | 90,4 | 92,6 | 94,2 | 95,3 | 96,4 | 95,9 | 99,4 |
| | Féminin | 62,3 | 69,0 | 72,4 | 77,9 | 82,5 | 87,1 | 91,9 | 94,0 | 93,9 | 97,4 |
| | Ensemble | 72,1 | 78,5 | 80,5 | 84,2 | 87,7 | 90,7 | 93,6 | 95,2 | 94,9 | 98,4 |
| Sahel | Masculin | 43,5 | 47,0 | 42,9 | 46,4 | 46,2 | 45,6 | 44,5 | 51,3 | 53,4 | 54,8 |
| | Féminin | 36,3 | 40,8 | 38,6 | 43,1 | 42,9 | 43,0 | 42,5 | 48,2 | 50,3 | 51,9 |
| | Ensemble | 39,9 | 43,9 | 40,8 | 44,8 | 44,6 | 44,4 | 43,5 | 49,8 | 51,9 | 53,4 |
| Sud-Ouest | Masculin | 69,4 | 75,1 | 71,3 | 75,5 | 78,1 | 77,0 | 76,7 | 76,4 | 77,2 | 77,0 |
| | Féminin | 58,5 | 66,2 | 66,0 | 73,0 | 76,7 | 77,6 | 79,8 | 80,4 | 81,6 | 81,9 |
| | Ensemble | 64,1 | 70,8 | 68,8 | 74,3 | 77,4 | 77,3 | 78,1 | 78,3 | 79,3 | 79,3 |
| Burkina Faso | Masculin | 73,8 | 77,9 | 77,1 | 78,3 | 80,2 | 81,1 | 81,6 | 82,8 | 83,6 | 85,9 |
| | Féminin | 60,1 | 65,7 | 67,7 | 71,2 | 75,0 | 78,1 | 81,0 | 83,2 | 83,9 | 86,4 |
| | Ensemble | 67,0 | 71,8 | 72,4 | 74,8 | 77,6 | 79,6 | 81,3 | 83,0 | 83,7 | 86,1 |

Source : Annuaire statistique de l'enseignement primaire (DGESS/MENA)

Tableau V.42 : Evolution du taux net de scolarisation (TNS) au primaire par région selon le sexe

| Régions | | 2007 | 2008 | 2009 | 2010 | 2011 | 2012 | 2013 | 2014 | 2015 | 2016 |
|-------------------|----------|------|------|------|------|------|------|------|------|------|------|
| Boucle du Mouhoun | Masculin | 50,4 | 55,4 | 58,0 | 55,3 | 60,7 | 62,0 | 61,2 | 63,0 | 61,4 | 64,8 |
| | Féminin | 43,6 | 49,6 | 53,2 | 52,6 | 59,2 | 62,0 | 62,5 | 64,5 | 63,0 | 66,8 |
| | Ensemble | 47,1 | 52,6 | 55,7 | 54,0 | 60,0 | 62,0 | 61,9 | 63,7 | 62,2 | 65,8 |
| Cascades | Masculin | 58,6 | 65,9 | 55,0 | 57,7 | 59,3 | 58,7 | 63,4 | 64,2 | 62,8 | 66,6 |
| | Féminin | 49,3 | 56,9 | 47,6 | 51,9 | 54,3 | 54,8 | 60,4 | 61,7 | 61,5 | 65,4 |
| | Ensemble | 54,1 | 61,5 | 51,3 | 54,8 | 56,8 | 56,8 | 61,9 | 63,0 | 62,2 | 66,0 |
| Centre | Masculin | 76,7 | 79,6 | 66,1 | 62,1 | 64,4 | 68,0 | 63,4 | 70,4 | 76,6 | 81,3 |
| | Féminin | 75,2 | 78,8 | 66,5 | 63,0 | 66,6 | 70,9 | 60,4 | 74,7 | 80,6 | 85,7 |
| | Ensemble | 75,9 | 79,2 | 66,3 | 62,6 | 65,5 | 69,4 | 61,9 | 72,5 | 78,6 | 83,4 |
| Centre-Est | Masculin | 56,1 | 61,3 | 61,9 | 60,4 | 63,9 | 65,8 | 68,1 | 67,8 | 69,3 | 75,0 |
| | Féminin | 48,2 | 54,6 | 53,5 | 53,3 | 57,9 | 60,6 | 71,9 | 64,5 | 65,8 | 71,3 |
| | Ensemble | 52,3 | 58,1 | 57,8 | 56,9 | 61,0 | 63,3 | 70,0 | 66,2 | 67,6 | 73,2 |
| Centre-Nord | Masculin | 54,4 | 62,2 | 57,7 | 55,0 | 57,2 | 56,7 | 66,7 | 59,1 | 60,4 | 66,6 |
| | Féminin | 40,5 | 48,7 | 46,9 | 46,9 | 49,9 | 50,9 | 63,1 | 54,9 | 56,1 | 62,2 |
| | Ensemble | 47,5 | 55,6 | 52,3 | 51,0 | 53,6 | 53,8 | 64,9 | 57,1 | 58,3 | 64,5 |
| Centre-Ouest | Masculin | 63,5 | 70,4 | 71,0 | 69,6 | 73,0 | 72,7 | 73,0 | 72,9 | 72,9 | 81,4 |
| | Féminin | 53,5 | 61,3 | 61,4 | 62,5 | 68,3 | 70,1 | 73,1 | 73,7 | 74,6 | 84,1 |
| | Ensemble | 58,7 | 66,0 | 66,3 | 66,1 | 70,7 | 71,4 | 73,1 | 73,3 | 73,7 | 82,7 |
| Centre-Sud | Masculin | 56,9 | 62,1 | 67,3 | 68,6 | 71,2 | 71,6 | 73,1 | 73,2 | 73,2 | 78,3 |
| | Féminin | 51,8 | 58,2 | 40,2 | 64,3 | 69,3 | 70,7 | 73,6 | 73,9 | 73,3 | 78,7 |
| | Ensemble | 54,5 | 60,2 | 64,7 | 66,5 | 70,3 | 71,2 | 73,3 | 73,5 | 73,2 | 78,5 |
| Est | Masculin | 40,2 | 47,0 | 44,0 | 44,5 | 44,2 | 44,6 | 45,0 | 45,4 | 46,5 | 49,7 |
| | Féminin | 34,8 | 42,6 | 61,9 | 42,4 | 43,3 | 44,3 | 44,9 | 44,9 | 45,3 | 48,1 |
| | Ensemble | 37,6 | 44,9 | 42,1 | 43,5 | 43,7 | 44,5 | 44,9 | 45,1 | 45,9 | 48,9 |
| Hauts Bassins | Masculin | 59,4 | 64,6 | 65,6 | 63,1 | 67,9 | 68,1 | 68,9 | 69,8 | 70,5 | 77,1 |
| | Féminin | 51,4 | 57,6 | 58,3 | 58,2 | 64,2 | 66,1 | 68,7 | 70,0 | 71,1 | 78,2 |
| | Ensemble | 55,5 | 61,2 | 62,0 | 60,7 | 66,1 | 67,1 | 68,8 | 69,9 | 70,8 | 77,7 |
| Nord | Masculin | 72,9 | 78,5 | 83,9 | 77,8 | 83,0 | 82,2 | 81,4 | 80,6 | 81,9 | 88,9 |
| | Féminin | 50,8 | 58,0 | 68,0 | 66,6 | 73,6 | 76,3 | 77,3 | 76,6 | 78,1 | 85,2 |
| | Ensemble | 61,8 | 68,2 | 76,0 | 72,2 | 78,3 | 79,3 | 79,4 | 78,7 | 80,0 | 87,1 |
| Plateau Central | Masculin | 56,4 | 62,3 | 71,8 | 68,9 | 71,5 | 72,5 | 73,0 | 73,1 | 74,5 | 81,2 |
| | Féminin | 45,3 | 51,7 | 59,5 | 59,7 | 64,3 | 67,3 | 70,2 | 70,6 | 72,0 | 78,8 |
| | Ensemble | 51,0 | 57,1 | 65,8 | 64,4 | 68,0 | 70,0 | 71,7 | 71,9 | 73,3 | 80,0 |
| Sahel | Masculin | 37,0 | 42,7 | 35,4 | 38,5 | 37,7 | 37,6 | 36,4 | 43,6 | 45,0 | 48,1 |
| | Féminin | 32,8 | 39,3 | 32,6 | 36,5 | 35,7 | 35,8 | 34,8 | 40,9 | 42,5 | 45,7 |
| | Ensemble | 35,0 | 41,1 | 34,0 | 37,5 | 36,7 | 36,7 | 35,6 | 42,3 | 43,8 | 46,9 |
| Sud-Ouest | Masculin | 58,3 | 66,0 | 58,4 | 59,8 | 62,2 | 61,8 | 61,5 | 58,0 | 59,4 | 63,1 |
| | Féminin | 50,4 | 59,9 | 54,5 | 58,2 | 61,3 | 62,0 | 63,5 | 60,1 | 62,3 | 66,4 |
| | Ensemble | 54,6 | 63,1 | 56,5 | 59,0 | 61,7 | 61,9 | 62,4 | 59,0 | 60,8 | 64,7 |
| Burkina Faso | Masculin | 57,4 | 63,1 | 61,4 | 59,8 | 62,6 | 63,2 | 63,5 | 64,7 | 65,9 | 71,2 |
| | Féminin | 48,7 | 55,4 | 54,5 | 55,0 | 59,1 | 61,1 | 62,8 | 64,2 | 65,5 | 71,0 |
| | Ensemble | 53,1 | 59,4 | 58,0 | 57,4 | 60,9 | 62,2 | 63,2 | 64,4 | 65,7 | 71,1 |

Source : Annuaire statistique de l'enseignement primaire (DGESS/MENA)

Tableau V.43 : Evolution du taux d'achèvement au primaire (TAP) par région selon le sexe

| Régions | Sexe | 2007 | 2008 | 2009 | 2010 | 2011 | 2012 | 2013 | 2014 | 2015 | 2016 |
|---------------------|-----------------|-------------|-------------|-------------|-------------|-------------|-------------|-------------|-------------|-------------|-------------|
| Boucle du Mouhoun | Masculin | 38,5 | 40,9 | 42,5 | 45,5 | 54,7 | 54,0 | 57,5 | 53,8 | 57,9 | 51,9 |
| | Féminin | 27,8 | 29,8 | 36,0 | 40,1 | 48,7 | 52,6 | 58,9 | 59,1 | 63,1 | 58,7 |
| | Ensemble | 33,3 | 35,5 | 39,3 | 42,9 | 51,8 | 53,3 | 58,2 | 56,3 | 60,4 | 55,1 |
| Cascades | Masculin | 39,6 | 43,4 | 41,9 | 48,1 | 46,9 | 57,1 | 59,6 | 51,3 | 57,6 | 55,9 |
| | Féminin | 27,3 | 30,5 | 34,6 | 37,1 | 39,4 | 50,2 | 56,5 | 51,7 | 58,3 | 58,2 |
| | Ensemble | 33,5 | 36,9 | 38,2 | 42,6 | 43,2 | 53,7 | 58,0 | 51,5 | 58,0 | 57,0 |
| Centre | Masculin | 57,6 | 58,0 | 57,2 | 58,8 | 62,2 | 63,1 | 64,7 | 61,8 | 67,5 | 68,8 |
| | Féminin | 60,9 | 61,0 | 61,0 | 62,9 | 67,0 | 71,9 | 74,2 | 72,0 | 79,3 | 81,6 |
| | Ensemble | 59,3 | 59,5 | 59,1 | 60,8 | 64,6 | 67,4 | 69,4 | 66,8 | 73,2 | 75,0 |
| Centre-Est | Masculin | 40,3 | 45,6 | 48,0 | 49,4 | 58,6 | 60,4 | 64,9 | 62,0 | 60,0 | 60,2 |
| | Féminin | 28,8 | 33,1 | 39,3 | 42,0 | 51,7 | 54,8 | 62,9 | 59,4 | 58,0 | 62,8 |
| | Ensemble | 34,4 | 39,3 | 43,6 | 45,7 | 55,1 | 57,7 | 63,9 | 60,7 | 59,0 | 61,4 |
| Centre-Nord | Masculin | 33,0 | 38,0 | 41,9 | 42,2 | 51,6 | 50,1 | 55,4 | 48,0 | 48,4 | 45,2 |
| | Féminin | 19,2 | 23,0 | 28,6 | 32,0 | 40,9 | 43,9 | 53,0 | 50,7 | 50,3 | 46,7 |
| | Ensemble | 25,9 | 30,3 | 35,1 | 37,0 | 46,2 | 47,0 | 54,2 | 49,3 | 49,3 | 45,9 |
| Centre-Ouest | Masculin | 46,3 | 53,8 | 52,3 | 58,8 | 65,2 | 67,9 | 72,3 | 71,1 | 61,9 | 68,6 |
| | Féminin | 32,3 | 37,6 | 40,2 | 47,4 | 55,5 | 61,0 | 69,2 | 74,4 | 60,6 | 77,3 |
| | Ensemble | 39,2 | 45,6 | 46,2 | 53,1 | 60,4 | 64,5 | 70,8 | 72,7 | 61,3 | 72,8 |
| Centre-Sud | Masculin | 42,6 | 47,9 | 49,1 | 56,2 | 57,5 | 64,0 | 63,8 | 68,8 | 62,8 | 68,7 |
| | Féminin | 33,6 | 39,8 | 46,1 | 51,4 | 53,7 | 63,1 | 67,3 | 76,9 | 68,4 | 76,6 |
| | Ensemble | 38,0 | 43,8 | 47,6 | 53,8 | 55,6 | 63,5 | 65,5 | 72,7 | 65,5 | 72,5 |
| Est | Masculin | 21,2 | 28,4 | 29,1 | 33,6 | 40,0 | 40,1 | 40,3 | 38,7 | 40,1 | 38,6 |
| | Féminin | 15,9 | 19,8 | 23,4 | 28,5 | 35,3 | 37,4 | 43,3 | 40,8 | 43,2 | 41,9 |
| | Ensemble | 18,5 | 24,1 | 26,3 | 31,1 | 37,7 | 38,8 | 41,8 | 39,7 | 41,6 | 40,2 |
| Hauts Bassins | Masculin | 48,4 | 50,3 | 51,2 | 54,7 | 57,9 | 59,8 | 62,5 | 65,4 | 62,1 | 58,5 |
| | Féminin | 36,3 | 38,9 | 43,2 | 48,2 | 52,2 | 55,3 | 60,5 | 70,3 | 66,4 | 66,0 |
| | Ensemble | 42,3 | 44,6 | 47,2 | 51,5 | 55,1 | 57,6 | 61,5 | 67,8 | 64,2 | 62,1 |
| Nord | Masculin | 50,9 | 54,1 | 54,4 | 60,6 | 69,2 | 70,5 | 74,0 | 68,6 | 62,6 | 62,6 |
| | Féminin | 29,9 | 32,5 | 37,3 | 44,3 | 57,5 | 64,2 | 72,5 | 75,3 | 69,5 | 71,3 |
| | Ensemble | 40,1 | 43,0 | 46,2 | 52,4 | 63,3 | 67,3 | 73,2 | 71,9 | 66,0 | 66,9 |
| Plateau Central | Masculin | 37,7 | 45,9 | 49,2 | 55,8 | 57,8 | 64,3 | 62,2 | 60,0 | 66,5 | 61,9 |
| | Féminin | 26,2 | 32,5 | 40,0 | 48,2 | 48,2 | 59,6 | 61,1 | 62,9 | 73,1 | 69,6 |
| | Ensemble | 31,8 | 39,1 | 44,6 | 52,0 | 53,0 | 61,9 | 61,6 | 61,4 | 69,8 | 65,7 |
| Sahel | Masculin | 17,3 | 20,5 | 24,3 | 25,5 | 30,4 | 31,7 | 32,6 | 21,5 | 29,5 | 25,6 |
| | Féminin | 9,6 | 13,4 | 18,0 | 21,0 | 25,1 | 27,3 | 30,5 | 20,7 | 27,7 | 23,3 |
| | Ensemble | 13,4 | 16,9 | 21,2 | 23,2 | 27,8 | 29,5 | 31,6 | 21,1 | 28,6 | 24,5 |
| Sud-Ouest | Masculin | 47,8 | 41,3 | 44,3 | 49,3 | 56,3 | 52,1 | 31,6 | 45,0 | 57,7 | 50,6 |
| | Féminin | 30,7 | 29,5 | 33,6 | 41,7 | 48,9 | 47,5 | 58,5 | 48,6 | 60,9 | 53,6 |
| | Ensemble | 39,5 | 35,6 | 39,2 | 45,6 | 52,8 | 49,9 | 58,9 | 46,7 | 59,2 | 52,0 |
| Burkina Faso | Masculin | 40,6 | 44,3 | 45,6 | 49,2 | 55,1 | 56,6 | 59,3 | 55,7 | 56,6 | 55,3 |
| | Féminin | 30,2 | 33,5 | 37,8 | 42,5 | 49,1 | 53,7 | 59,7 | 59,7 | 60,4 | 61,3 |
| | Ensemble | 35,4 | 38,9 | 41,7 | 45,9 | 52,1 | 55,1 | 59,5 | 57,6 | 58,4 | 58,2 |

Source : Annuaire statistique de l'enseignement primaire (DGESS/MENA)

Tableau V.44 : Evolution du ratio élèves/classe par niveau scolaire

| | 2007 | 2008 | 2009 | 2010 | 2011 | 2012 | 2013 | 2014 | 2015 | 2016 |
|-----|------|------|------|------|------|------|------|------|------|------|
| CP1 | 53,0 | 55,0 | 53,4 | 52,4 | 51,6 | 50,4 | 49,0 | 49,7 | 50,2 | 49,5 |
| CP2 | 48,1 | 50,3 | 51,3 | 51,2 | 49,7 | 48,9 | 47,8 | 46,6 | 46,6 | 46,6 |
| CE1 | 46,5 | 46,8 | 47,8 | 49,2 | 49,4 | 47,3 | 46,4 | 45,5 | 44,6 | 44,4 |
| CE2 | 42,5 | 43,9 | 44,1 | 45,3 | 47,7 | 47,5 | 45,0 | 43,8 | 42,9 | 41,9 |
| CM1 | 37,2 | 39,5 | 41,3 | 42,1 | 43,4 | 44,6 | 44,6 | 42,2 | 41,1 | 40,3 |
| CM2 | 34,8 | 35,2 | 37,8 | 39,0 | 41,5 | 42,6 | 43,0 | 41,5 | 38,1 | 37,7 |

Source : Annuaire statistique de l'enseignement primaire (DGESS/MENA)

✓ Nombre d'établissements d'enseignement post primaire et secondaire

Tableau V.45 : Nombre d'établissements post-primaires (uniquement) d'enseignement général par statut

| | 2007 | 2008 | 2009 | 2010 | 2011 | 2012 | 2013 | 2014 | 2015 | 2016 |
|-----------------|------------|------------|------------|------------|------------|------------|------------|--------------|--------------|--------------|
| Public | 218 | 257 | 298 | 352 | 401 | 430 | 483 | 555 | 1145 | 1351 |
| Privé | 200 | 328 | 372 | 390 | 418 | 490 | 513 | 622 | 753 | 762 |
| Ensemble | 418 | 585 | 670 | 742 | 819 | 920 | 996 | 1 177 | 1 898 | 2 113 |

Source : Annuaire statistique de l'enseignement pots-primaire et secondaire (DGESS/MENA)

Tableau V.46 : Evolution du nombre d'établissements post-primaires (uniquement) d'enseignement général par région

| Régions | 2007 | 2008 | 2009 | 2010 | 2011 | 2012 | 2013 | 2014 | 2015 | 2016 |
|---------------------|------------|------------|------------|------------|------------|------------|------------|--------------|--------------|--------------|
| Boucle du Mouhoun | 34 | 52 | 65 | 67 | 83 | 100 | 102 | 129 | 221 | 242 |
| Cascades | 16 | 25 | 28 | 32 | 31 | 31 | 38 | 37 | 87 | 80 |
| Centre | 108 | 130 | 145 | 150 | 159 | 192 | 204 | 236 | 304 | 324 |
| Centre-Est | 27 | 34 | 38 | 45 | 44 | 66 | 73 | 93 | 158 | 167 |
| Centre-Nord | 24 | 36 | 38 | 45 | 46 | 50 | 62 | 76 | 93 | 164 |
| Centre-Ouest | 39 | 57 | 59 | 70 | 73 | 78 | 82 | 103 | 230 | 236 |
| Centre-Sud | 17 | 21 | 26 | 37 | 36 | 37 | 44 | 50 | 97 | 114 |
| Est | 22 | 37 | 42 | 47 | 52 | 52 | 60 | 75 | 134 | 132 |
| Hauts Bassins | 54 | 80 | 84 | 81 | 98 | 108 | 121 | 144 | 191 | 211 |
| Nord | 26 | 36 | 49 | 66 | 82 | 83 | 80 | 97 | 136 | 160 |
| Plateau Central | 27 | 36 | 43 | 38 | 48 | 50 | 50 | 58 | 81 | 101 |
| Sahel | 12 | 14 | 23 | 31 | 33 | 35 | 39 | 37 | 67 | 71 |
| Sud-Ouest | 12 | 27 | 30 | 33 | 34 | 38 | 41 | 42 | 99 | 111 |
| Burkina Faso | 418 | 585 | 670 | 742 | 819 | 920 | 996 | 1 177 | 1 898 | 2 113 |

Source : Annuaire statistique de l'enseignement pots-primaire et secondaire (DGESS/MENA)

Tableau V.47 : Nombre d'établissements secondaire (uniquement) d'enseignement général par statut

| | 2007 | 2008 | 2009 | 2010 | 2011 | 2012 | 2013 | 2014 | 2015 | 2016 |
|-----------------|----------|----------|----------|-----------|-----------|-----------|-----------|-----------|-----------|-----------|
| Public | 1 | 1 | 1 | 6 | 9 | 6 | 8 | 6 | 14 | 22 |
| Privé | 1 | 3 | 2 | 4 | 5 | 5 | 11 | 7 | 10 | 14 |
| Ensemble | 2 | 4 | 3 | 10 | 14 | 11 | 19 | 13 | 24 | 36 |

Source : Annuaire statistiques du MENA.

Tableau V.48 : Evolution du nombre d'établissements secondaire (uniquement) d'enseignement général par région

| Régions | 2007 | 2008 | 2009 | 2010 | 2011 | 2012 | 2013 | 2014 | 2015 | 2016 |
|-------------------|----------|----------|----------|-----------|-----------|-----------|-----------|-----------|-----------|-----------|
| Boucle du Mouhoun | 0 | 1 | 0 | 2 | 2 | 2 | 6 | 5 | 2 | 4 |
| Cascades | 0 | 0 | 0 | 0 | 1 | 0 | 0 | 3 | 0 | 2 |
| Centre | 1 | 1 | 1 | 3 | 4 | 4 | 5 | 2 | 9 | 3 |
| Centre-Est | 0 | 0 | 0 | 0 | 0 | 0 | 0 | 0 | 4 | 0 |
| Centre-Nord | 0 | 0 | 0 | 0 | 1 | 2 | 2 | 0 | 0 | 1 |
| Centre-Ouest | 0 | 0 | 0 | 1 | 1 | 0 | 1 | 1 | 2 | 11 |
| Centre-Sud | 0 | 0 | 0 | 0 | 0 | 0 | 0 | 0 | 3 | 5 |
| Est | 0 | 0 | 0 | 1 | 1 | 1 | 0 | 0 | 0 | 1 |
| Hauts Bassins | 1 | 1 | 2 | 1 | 1 | 0 | 0 | 0 | 1 | 1 |
| Nord | 0 | 0 | 0 | 0 | 0 | 0 | 0 | 0 | 1 | 5 |
| Plateau Central | 0 | 0 | 0 | 1 | 1 | 1 | 1 | 1 | 1 | 2 |
| Sahel | 0 | 1 | 0 | 1 | 1 | 1 | 3 | 1 | 1 | 1 |
| Sud-Ouest | 0 | 0 | 0 | 0 | 1 | 0 | 1 | 0 | 0 | 0 |
| Ensemble | 2 | 4 | 3 | 10 | 14 | 11 | 19 | 13 | 24 | 36 |

Source : Annuaire statistique de l'enseignement post-primaire et secondaire (DGESS/MENA)

Tableau V.49 : Nombre d'établissements post primaire et secondaire d'enseignement général par statut

| | 2007 | 2008 | 2009 | 2010 | 2011 | 2012 | 2013 | 2014 | 2015 | 2016 |
|-----------------|------------|------------|------------|------------|------------|------------|------------|------------|------------|------------|
| Public | 125 | 136 | 150 | 159 | 188 | 208 | 247 | 280 | 362 | 405 |
| Privé | 117 | 179 | 212 | 234 | 270 | 305 | 371 | 390 | 436 | 511 |
| Ensemble | 242 | 315 | 362 | 393 | 458 | 513 | 618 | 670 | 798 | 916 |

Source : Annuaire statistique de l'enseignement post-primaire et secondaire (DGESS/MENA)

Tableau V.50 : Evolution du nombre d'établissements post primaire et secondaire d'enseignement général par région

| Régions | 2007 | 2008 | 2009 | 2010 | 2011 | 2012 | 2013 | 2014 | 2015 | 2016 |
|---------------------|------------|------------|------------|------------|------------|------------|------------|------------|------------|------------|
| Boucle du Mouhoun | 16 | 21 | 28 | 29 | 35 | 37 | 50 | 53 | 64 | 83 |
| Cascades | 10 | 12 | 16 | 17 | 19 | 23 | 27 | 27 | 40 | 36 |
| Centre | 64 | 90 | 99 | 109 | 125 | 134 | 158 | 167 | 187 | 218 |
| Centre-Est | 15 | 22 | 24 | 25 | 31 | 33 | 43 | 48 | 55 | 67 |
| Centre-Nord | 11 | 15 | 16 | 16 | 22 | 24 | 33 | 42 | 49 | 61 |
| Centre-Ouest | 19 | 25 | 31 | 31 | 38 | 39 | 50 | 52 | 61 | 65 |
| Centre-Sud | 11 | 16 | 19 | 18 | 22 | 27 | 32 | 35 | 40 | 44 |
| Est | 11 | 15 | 16 | 22 | 22 | 28 | 32 | 36 | 40 | 49 |
| Hauts Bassins | 37 | 43 | 50 | 58 | 60 | 77 | 79 | 81 | 105 | 117 |
| Nord | 21 | 25 | 26 | 28 | 35 | 38 | 49 | 53 | 67 | 72 |
| Plateau Central | 6 | 7 | 9 | 11 | 14 | 18 | 26 | 34 | 37 | 44 |
| Sahel | 5 | 9 | 10 | 11 | 13 | 10 | 10 | 12 | 14 | 18 |
| Sud-Ouest | 16 | 15 | 18 | 18 | 22 | 25 | 29 | 30 | 39 | 42 |
| Burkina Faso | 242 | 315 | 362 | 393 | 458 | 513 | 618 | 670 | 798 | 916 |

Source : Annuaire statistique de l'enseignement post-primaire et secondaire (DGESS/MENA)

Tableau V.51 : Nombre d'établissements d'enseignement technique et professionnel par statut

| | 2007 | 2008 | 2009 | 2010 | 2011 | 2012 | 2013 | 2014 | 2015 | 2016 |
|-----------------|------------|------------|------------|------------|------------|------------|------------|------------|------------|------------|
| Public | 19 | 20 | 20 | 21 | 20 | 25 | 34 | 22 | 25 | 28 |
| Privé | 158 | 194 | 196 | 187 | 201 | 215 | 217 | 128 | 122 | 135 |
| Ensemble | 177 | 214 | 216 | 208 | 221 | 240 | 251 | 150 | 147 | 163 |

Source : Annuaire statistique de l'enseignement post-primaire et secondaire (DGESS/MENA)

Tableau V.52 : Evolution du nombre d'établissements d'enseignement technique et professionnel par région

| Régions | 2007 | 2008 | 2009 | 2010 | 2011 | 2012 | 2013 | 2014 | 2015 | 2016 |
|---------------------|------------|------------|------------|------------|------------|------------|------------|------------|------------|------------|
| Boucle du Mouhoun | 5 | 6 | 6 | 5 | 11 | 8 | 7 | 5 | 5 | 8 |
| Cascades | 3 | 4 | 5 | 5 | 3 | 3 | 4 | 3 | 3 | 3 |
| Centre | 115 | 135 | 136 | 128 | 133 | 150 | 150 | 78 | 81 | 90 |
| Centre-Est | 2 | 2 | 2 | 1 | 1 | 2 | 3 | 4 | 4 | 4 |
| Centre-Nord | 1 | 1 | 3 | 3 | 4 | 3 | 4 | 3 | 3 | 3 |
| Centre-Ouest | 10 | 13 | 14 | 14 | 13 | 12 | 17 | 10 | 10 | 9 |
| Centre-Sud | 1 | 1 | 1 | 2 | 3 | 3 | 3 | 3 | 2 | 3 |
| Est | 5 | 5 | 5 | 4 | 4 | 4 | 5 | 4 | 3 | 4 |
| Hauts Bassins | 29 | 35 | 37 | 35 | 36 | 39 | 44 | 32 | 28 | 30 |
| Nord | 3 | 9 | 6 | 8 | 9 | 9 | 6 | 3 | 4 | 3 |
| Plateau Central | 0 | 0 | 0 | 1 | 1 | 2 | 1 | 1 | 0 | 2 |
| Sahel | 0 | 0 | 0 | 0 | 0 | 0 | 0 | 0 | 0 | 0 |
| Sud-Ouest | 3 | 3 | 1 | 2 | 3 | 5 | 7 | 4 | 4 | 4 |
| Burkina Faso | 177 | 214 | 216 | 208 | 221 | 240 | 251 | 150 | 147 | 163 |

Source : Annuaire statistique de l'enseignement post-primaire et secondaire (DGESS/MENA)

Indicateurs de l'enseignement post-primaire

Tableau V.53 : Evolution du taux brut d'admission (TBA) au post-primaire par région selon le sexe

| Régions | Sexes | 2007 | 2008 | 2009 | 2010 | 2011 | 2012 | 2013 | 2014 | 2015 | 2016 |
|-------------------|----------|------|------|------|------|------|------|------|------|------|------|
| Boucle du Mouhoun | Masculin | 22,1 | 26,3 | 24,1 | 30,7 | 31,9 | 37,4 | 37,6 | 42,0 | 51,4 | 44,5 |
| | Féminin | 14,7 | 18,0 | 17,1 | 24,7 | 26,7 | 32,5 | 34,6 | 40,6 | 56,9 | 50,9 |
| | Ensemble | 18,4 | 22,2 | 20,7 | 27,8 | 29,4 | 35,1 | 36,2 | 41,3 | 54,0 | 47,5 |
| Cascades | Masculin | 29,9 | 32,4 | 31,6 | 37,6 | 33,4 | 38,6 | 40,8 | 42,2 | 54,1 | 45,1 |
| | Féminin | 18,7 | 21,1 | 19,2 | 29,0 | 25,8 | 29,5 | 33,4 | 37,2 | 53,4 | 44,6 |
| | Ensemble | 24,3 | 26,7 | 25,3 | 33,3 | 29,6 | 34,1 | 37,2 | 39,8 | 53,7 | 44,9 |
| Centre | Masculin | 46,7 | 50,3 | 45,6 | 53,0 | 51,8 | 56,7 | 56,8 | 53,1 | 60,2 | 55,9 |
| | Féminin | 44,5 | 49,3 | 43,0 | 53,7 | 53,9 | 59,2 | 62,0 | 58,6 | 68,2 | 64,6 |
| | Ensemble | 45,6 | 49,8 | 44,3 | 53,3 | 52,9 | 57,9 | 59,4 | 55,8 | 64,1 | 60,1 |
| Centre-Est | Masculin | 24,7 | 30,5 | 30,7 | 34,3 | 33 | 35,9 | 39,3 | 44,2 | 47,2 | 41,4 |
| | Féminin | 16,2 | 22,4 | 20,3 | 26,8 | 27,5 | 29,6 | 33,8 | 39,4 | 46,3 | 40,0 |
| | Ensemble | 20,3 | 26,3 | 25,4 | 30,5 | 30,2 | 32,7 | 36,6 | 41,8 | 46,8 | 40,7 |
| Centre-Nord | Masculin | 17,8 | 23,0 | 23,1 | 25,5 | 27,2 | 29,2 | 30,2 | 33,4 | 30,6 | 33,0 |
| | Féminin | 11,5 | 14,2 | 14,3 | 17,5 | 20,1 | 22,8 | 26,3 | 31,2 | 32,3 | 35,4 |
| | Ensemble | 14,5 | 18,4 | 18,6 | 21,4 | 23,6 | 26,0 | 28,2 | 32,3 | 31,5 | 34,2 |
| Centre-Ouest | Masculin | 27,5 | 33,5 | 32,4 | 38,9 | 42,1 | 41,1 | 45,5 | 51,2 | 63,9 | 53,7 |
| | Féminin | 15,8 | 20,0 | 20,3 | 27,2 | 29,2 | 30,7 | 35,4 | 41,6 | 63,3 | 53,3 |
| | Ensemble | 21,5 | 26,6 | 26,3 | 33,0 | 35,6 | 35,9 | 40,5 | 46,5 | 63,6 | 53,5 |
| Centre-Sud | Masculin | 23,7 | 30,9 | 29,7 | 39,1 | 40,5 | 43,6 | 46,7 | 51,5 | 64,9 | 49,7 |
| | Féminin | 16,5 | 21,5 | 23,1 | 32,9 | 36,7 | 37,8 | 42,3 | 50,3 | 72,1 | 54,0 |
| | Ensemble | 20,0 | 26,1 | 26,4 | 36,0 | 38,6 | 40,7 | 44,5 | 50,9 | 68,4 | 51,8 |
| Est | Masculin | 14,7 | 18,9 | 17,8 | 22,1 | 23,2 | 28,6 | 31,3 | 30,8 | 33,1 | 31,3 |
| | Féminin | 9,2 | 11,9 | 11,7 | 14,8 | 18,1 | 22,0 | 25,4 | 27,7 | 34,0 | 30,0 |
| | Ensemble | 11,9 | 15,4 | 14,7 | 18,5 | 20,7 | 25,3 | 28,4 | 29,3 | 33,5 | 30,6 |
| Hauts Bassins | Masculin | 34,0 | 40,7 | 35,0 | 41,0 | 40,5 | 45,1 | 45,5 | 47,9 | 55,2 | 49,8 |
| | Féminin | 24,2 | 28,5 | 24,2 | 31,9 | 33,1 | 37,2 | 41,5 | 43,4 | 56,6 | 52,7 |
| | Ensemble | 29,0 | 34,6 | 29,6 | 36,5 | 36,8 | 41,2 | 43,6 | 45,7 | 55,9 | 51,2 |
| Nord | Masculin | 28,2 | 31,6 | 31,2 | 37,5 | 41,8 | 42,3 | 43,6 | 48,9 | 51,0 | 45,9 |
| | Féminin | 16,5 | 17,4 | 18,6 | 24,2 | 31,1 | 32,2 | 38,3 | 46,1 | 55,2 | 49,7 |
| | Ensemble | 22,1 | 24,3 | 24,8 | 30,8 | 36,4 | 37,2 | 40,9 | 47,5 | 53,1 | 47,8 |
| Plateau Central | Masculin | 24,8 | 32,4 | 32,0 | 38,3 | 39,8 | 42,9 | 47,8 | 49,9 | 52,1 | 46,1 |
| | Féminin | 17,1 | 22,9 | 23,4 | 31,5 | 34,3 | 36,9 | 43,8 | 48,5 | 56,0 | 50,2 |
| | Ensemble | 20,8 | 27,5 | 27,6 | 34,9 | 37 | 39,9 | 45,8 | 49,2 | 54,0 | 48,1 |
| Sahel | Masculin | 9,4 | 11,2 | 11,3 | 16,8 | 15,3 | 15,4 | 16,4 | 17,9 | 17,9 | 18,0 |
| | Féminin | 4,5 | 5,4 | 5,1 | 9,9 | 9,6 | 9,5 | 11,1 | 12,6 | 14,1 | 13,6 |
| | Ensemble | 6,9 | 8,3 | 8,2 | 13,4 | 12,5 | 12,5 | 13,8 | 15,3 | 16,1 | 15,9 |
| Sud-Ouest | Masculin | 27,5 | 39,5 | 35,9 | 39,5 | 36,5 | 41,4 | 43,0 | 47,9 | 49,6 | 44,3 |
| | Féminin | 14,6 | 21,0 | 21,1 | 25,4 | 26,6 | 27,8 | 34,6 | 39,3 | 51,0 | 43,5 |
| | Ensemble | 21,2 | 30,4 | 28,7 | 32,7 | 31,8 | 34,9 | 39,0 | 43,8 | 50,2 | 44,0 |
| Burkina Faso | Masculin | 26,2 | 31,4 | 29,5 | 35,2 | 35,6 | 38,9 | 40,7 | 43,1 | 48,5 | 43,4 |
| | Féminin | 18,3 | 22,1 | 20,8 | 27,6 | 29,5 | 32,5 | 36,5 | 40,3 | 50,8 | 45,7 |
| | Ensemble | 22,2 | 26,7 | 25,1 | 31,4 | 32,6 | 35,7 | 38,6 | 41,7 | 49,6 | 44,6 |

Source : Annuaire statistique de l'enseignement post-primaire et secondaire (DGESS/MENA)

Tableau V.54 : Evolution du taux brut de scolarisation (TBS) au post-primaire par région selon le sexe

| Régions | Sexes | 2007 | 2008 | 2009 | 2010 | 2011 | 2012 | 2013 | 2014 | 2015 | 2016 |
|-------------------|----------|------|------|------|------|------|------|------|------|------|------|
| Boucle du Mouhoun | Masculin | 20,2 | 24,4 | 24,8 | 28,6 | 31,3 | 34,8 | 36,5 | 40,7 | 44,7 | 48,6 |
| | Féminin | 13,8 | 17,3 | 17,4 | 21,3 | 24,6 | 29,0 | 32,1 | 37,5 | 45,0 | 52,6 |
| | Ensemble | 17,1 | 21,0 | 21,2 | 25,1 | 28,1 | 32,0 | 34,4 | 39,2 | 44,8 | 50,5 |
| Cascades | Masculin | 29,8 | 33,3 | 34,0 | 37,7 | 38,9 | 40,3 | 41,5 | 42,9 | 50,0 | 48,1 |
| | Féminin | 18,3 | 20,9 | 21,3 | 25,5 | 27,7 | 30,0 | 32,0 | 35,5 | 43,9 | 45,2 |
| | Ensemble | 24,0 | 27,0 | 27,5 | 31,5 | 33,3 | 35,2 | 36,8 | 39,2 | 47,0 | 46,6 |
| Centre | Masculin | 50,2 | 53,9 | 51,3 | 53,8 | 54,5 | 57,0 | 56,4 | 55,3 | 59,5 | 59,5 |
| | Féminin | 49,5 | 53,0 | 52,4 | 56,1 | 58,4 | 62,2 | 63,5 | 64,2 | 70,3 | 72,3 |
| | Ensemble | 49,9 | 53,4 | 51,8 | 55,0 | 56,5 | 59,6 | 59,9 | 59,7 | 64,8 | 65,8 |
| Centre-Est | Masculin | 21,7 | 25,9 | 27,2 | 31,0 | 32,2 | 33,7 | 34,2 | 38,6 | 41,2 | 41,9 |
| | Féminin | 14,9 | 19,0 | 19,3 | 23,4 | 25,6 | 28,2 | 30,4 | 35,5 | 39,9 | 41,9 |
| | Ensemble | 18,2 | 22,4 | 23,2 | 27,1 | 28,9 | 31,0 | 32,3 | 37,1 | 40,6 | 41,9 |
| Centre-Nord | Masculin | 17,5 | 21,2 | 22,1 | 23,8 | 26,0 | 27,7 | 28,0 | 31,1 | 32,2 | 33,6 |
| | Féminin | 10,5 | 13,3 | 14,2 | 15,9 | 18,4 | 20,7 | 23,0 | 27,3 | 30,8 | 34,5 |
| | Ensemble | 13,9 | 17,1 | 18,0 | 19,7 | 22,1 | 24,1 | 25,5 | 29,2 | 31,5 | 34,1 |
| Centre-Ouest | Masculin | 28,4 | 34,0 | 33,1 | 38,4 | 42,3 | 42,0 | 44,0 | 49,7 | 56,3 | 57,5 |
| | Féminin | 17,2 | 21,0 | 21,0 | 25,0 | 27,1 | 29,9 | 33,0 | 38,7 | 48,6 | 52,5 |
| | Ensemble | 22,7 | 27,4 | 26,9 | 31,6 | 34,6 | 35,9 | 38,5 | 44,2 | 52,5 | 55,0 |
| Centre-Sud | Masculin | 22,3 | 25,9 | 27,1 | 32,3 | 36,4 | 40,6 | 43,4 | 48,0 | 54,8 | 55,7 |
| | Féminin | 16,3 | 19,4 | 20,8 | 25,7 | 30,8 | 35,2 | 39,4 | 45,2 | 55,7 | 57,8 |
| | Ensemble | 19,4 | 22,7 | 23,9 | 29,0 | 33,6 | 37,9 | 41,4 | 46,6 | 55,2 | 56,7 |
| Est | Masculin | 15,5 | 19,7 | 19,2 | 22,0 | 23,6 | 26,4 | 29,4 | 31,6 | 34,0 | 34,3 |
| | Féminin | 9,0 | 12,7 | 12,2 | 14,2 | 16,5 | 19,2 | 22,5 | 25,7 | 30,5 | 32,1 |
| | Ensemble | 12,3 | 16,2 | 15,7 | 18,1 | 20,1 | 22,8 | 26,0 | 28,7 | 32,3 | 33,2 |
| Hauts Bassins | Masculin | 35,4 | 41,4 | 40,8 | 42,5 | 44,5 | 47,4 | 47,7 | 49,8 | 52,6 | 53,5 |
| | Féminin | 25,8 | 30,2 | 29,5 | 32,3 | 34,3 | 38,3 | 41,3 | 44,2 | 49,6 | 52,8 |
| | Ensemble | 30,6 | 35,8 | 35,1 | 37,4 | 39,4 | 42,9 | 44,6 | 47,0 | 51,1 | 53,2 |
| Nord | Masculin | 25,0 | 29,4 | 29,8 | 33,6 | 38,0 | 39,3 | 38,9 | 43,7 | 46,2 | 46,4 |
| | Féminin | 15,0 | 18,0 | 18,6 | 22,1 | 26,4 | 28,9 | 32,7 | 39,0 | 45,3 | 48,3 |
| | Ensemble | 19,9 | 23,6 | 24,0 | 27,7 | 32,1 | 34,0 | 35,8 | 41,4 | 45,8 | 47,3 |
| Plateau Central | Masculin | 22,9 | 27,4 | 28,9 | 32,8 | 37,8 | 39,8 | 41,7 | 46,8 | 49,5 | 48,1 |
| | Féminin | 16,2 | 19,8 | 21,4 | 25,6 | 31,1 | 34,5 | 38,7 | 44,5 | 50,8 | 51,0 |
| | Ensemble | 19,5 | 23,5 | 25,0 | 29,1 | 34,4 | 37,1 | 40,2 | 45,7 | 50,1 | 49,6 |
| Sahel | Masculin | 8,7 | 10,0 | 10,2 | 12,0 | 13,8 | 14,3 | 14,5 | 15,5 | 15,8 | 15,8 |
| | Féminin | 4,2 | 4,8 | 4,9 | 6,3 | 7,7 | 8,3 | 8,6 | 9,8 | 10,9 | 11,3 |
| | Ensemble | 6,4 | 7,3 | 7,6 | 9,1 | 10,7 | 11,3 | 11,6 | 12,7 | 13,4 | 13,6 |
| Sud-Ouest | Masculin | 23,6 | 32,3 | 34,3 | 37,7 | 39,8 | 41,3 | 41,9 | 45,4 | 47,9 | 47,1 |
| | Féminin | 12,5 | 17,6 | 19,2 | 22,0 | 25,5 | 27,5 | 30,8 | 34,8 | 40,8 | 42,6 |
| | Ensemble | 18,3 | 25,3 | 27,0 | 30,1 | 32,9 | 34,7 | 36,7 | 40,4 | 44,6 | 45,0 |
| Burkina Faso | Masculin | 25,9 | 30,4 | 30,4 | 33,6 | 36,0 | 38,1 | 39,0 | 41,9 | 45,3 | 46,0 |
| | Féminin | 19,0 | 22,5 | 22,5 | 25,8 | 28,6 | 31,7 | 34,4 | 38,4 | 44,4 | 47,2 |
| | Ensemble | 22,4 | 26,4 | 26,4 | 29,7 | 32,3 | 34,9 | 36,7 | 40,2 | 44,9 | 46,6 |

Source : Annuaire statistique de l'enseignement post-primaire et secondaire (DGESS/MENA)

Tableau V.55 : Evolution du taux net de scolarisation (TNS) au post-primaire par région selon le sexe

| Régions | Sexes | 2010 | 2011 | 2012 | 2013 | 2014 | 2015 | 2016 |
|---------------------|-----------------|-------------|-------------|-------------|-------------|-------------|-------------|-------------|
| Boucle du Mouhoun | Masculin | 14,9 | 16,9 | 18,5 | 19,5 | 22,1 | 24,6 | 26,7 |
| | Féminin | 11,0 | 13,2 | 15,4 | 17,2 | 20,8 | 25,6 | 29,4 |
| | Ensemble | 13,0 | 15,1 | 17,0 | 18,4 | 21,5 | 25,1 | 27,9 |
| Cascades | Masculin | 18,4 | 19,3 | 20,6 | 21,8 | 23,1 | 27,3 | 26,0 |
| | Féminin | 12,7 | 14,0 | 15,9 | 17,4 | 19,5 | 25,3 | 25,1 |
| | Ensemble | 15,5 | 16,6 | 18,2 | 19,6 | 21,3 | 26,3 | 25,6 |
| Centre | Masculin | 28,4 | 29,5 | 31,4 | 32,6 | 32,5 | 34,4 | 34,2 |
| | Féminin | 29,3 | 30,8 | 33,7 | 35,8 | 36,7 | 39,6 | 40,3 |
| | Ensemble | 28,8 | 30,2 | 32,6 | 34,2 | 34,6 | 37,0 | 37,2 |
| Centre-Est | Masculin | 17,1 | 17,9 | 19,3 | 20,3 | 22,9 | 23,7 | 23,2 |
| | Féminin | 12,8 | 14,1 | 15,8 | 17,6 | 20,3 | 22,4 | 22,7 |
| | Ensemble | 14,9 | 16,0 | 17,5 | 18,9 | 21,6 | 23,1 | 22,9 |
| Centre-Nord | Masculin | 12,3 | 13,7 | 14,9 | 14,5 | 16,8 | 16,3 | 18,0 |
| | Féminin | 7,8 | 9,5 | 11,1 | 11,9 | 15,0 | 16,2 | 18,9 |
| | Ensemble | 10,0 | 11,6 | 13,0 | 13,2 | 15,8 | 16,2 | 18,4 |
| Centre-Ouest | Masculin | 19,7 | 22,7 | 22,9 | 25,0 | 28,0 | 31,8 | 31,3 |
| | Féminin | 12,3 | 14,4 | 16,1 | 18,3 | 21,9 | 28,0 | 29,6 |
| | Ensemble | 15,9 | 18,5 | 19,4 | 21,6 | 25,0 | 29,9 | 30,4 |
| Centre-Sud | Masculin | 17,6 | 20,0 | 22,4 | 24,0 | 27,1 | 30,9 | 28,9 |
| | Féminin | 14,1 | 17,5 | 19,4 | 21,5 | 25,1 | 32,4 | 31,5 |
| | Ensemble | 15,9 | 18,8 | 20,9 | 22,8 | 26,1 | 31,6 | 30,1 |
| Est | Masculin | 11,4 | 13,1 | 14,8 | 17,3 | 17,7 | 18,4 | 18,6 |
| | Féminin | 7,4 | 9,3 | 10,8 | 13,5 | 15,2 | 17,4 | 17,5 |
| | Ensemble | 9,4 | 11,2 | 12,8 | 15,4 | 16,5 | 17,9 | 18,0 |
| Hauts Bassins | Masculin | 21,6 | 22,9 | 23,9 | 25,1 | 27,0 | 28,3 | 28,5 |
| | Féminin | 16,4 | 18,2 | 19,9 | 22,4 | 24,4 | 27,6 | 29,4 |
| | Ensemble | 19,0 | 20,6 | 21,9 | 23,8 | 25,7 | 28,0 | 28,9 |
| Nord | Masculin | 17,4 | 21,0 | 21,8 | 23,1 | 25,5 | 26,5 | 26,0 |
| | Féminin | 11,1 | 14,7 | 16,1 | 19,4 | 23,1 | 26,3 | 27,8 |
| | Ensemble | 14,2 | 17,8 | 18,9 | 21,2 | 24,3 | 26,4 | 26,9 |
| Plateau Central | Masculin | 18,6 | 22,7 | 24,0 | 25,0 | 28,1 | 27,6 | 25,8 |
| | Féminin | 14,8 | 19,2 | 21,3 | 23,1 | 26,2 | 28,4 | 28,3 |
| | Ensemble | 16,7 | 20,9 | 22,6 | 24,0 | 27,1 | 28,0 | 27,0 |
| Sahel | Masculin | 6,9 | 8,1 | 8,2 | 8,7 | 9,3 | 9,3 | 9,1 |
| | Féminin | 4,0 | 4,8 | 5,0 | 5,4 | 6,4 | 7,1 | 7,0 |
| | Ensemble | 5,5 | 6,4 | 6,6 | 7,0 | 7,9 | 8,2 | 8,1 |
| Sud-Ouest | Masculin | 21,2 | 21,6 | 23,0 | 23,9 | 26,8 | 27,4 | 25,9 |
| | Féminin | 12,1 | 13,8 | 15,0 | 16,9 | 20,3 | 23,6 | 23,7 |
| | Ensemble | 16,8 | 17,9 | 19,2 | 20,6 | 23,8 | 25,6 | 24,9 |
| Burkina Faso | Masculin | 17,7 | 19,5 | 20,8 | 22,0 | 23,8 | 25,3 | 25,2 |
| | Féminin | 13,4 | 15,5 | 17,3 | 19,3 | 21,9 | 25,2 | 26,3 |
| | Ensemble | 15,5 | 17,5 | 19,0 | 20,6 | 22,9 | 25,2 | 25,8 |

Source : Annuaire statistique de l'enseignement post-primaire et secondaire (DGESS/MENA)

Tableau V.56 : Evolution du taux d'achèvement au post-primaire (TACH) par région selon le sexe

| Régions | Sexes | 2007 | 2008 | 2009 | 2010 | 2011 | 2012 | 2013 | 2014 | 2015 | 2016 |
|-------------------|----------|------|------|------|------|------|------|------|------|------|------|
| Boucle du Mouhoun | Masculin | 10,2 | 10,9 | 12,2 | 13,3 | 14,9 | 17,8 | 18,6 | 23,1 | 23,2 | 28,6 |
| | Féminin | 5,9 | 6,5 | 8,3 | 7,8 | 7,7 | 12,0 | 13,3 | 18,8 | 20,1 | 29,6 |
| | Ensemble | 8,2 | 8,9 | 10,3 | 10,7 | 11,2 | 15,1 | 16,1 | 21,1 | 21,7 | 29,1 |
| Cascades | Masculin | 15,7 | 17,6 | 21,8 | 23,5 | 24,4 | 22,7 | 25,0 | 26,1 | 26,1 | 24,2 |
| | Féminin | 8,1 | 10,5 | 12,7 | 13,6 | 14,5 | 13,4 | 16,9 | 19,5 | 17,7 | 19,9 |
| | Ensemble | 11,9 | 14,1 | 17,1 | 18,4 | 19,1 | 18,0 | 20,9 | 22,8 | 21,9 | 22,0 |
| Centre | Masculin | 37,0 | 38,5 | 38,8 | 42,8 | 41,8 | 43,7 | 42,8 | 42,4 | 47,4 | 50,1 |
| | Féminin | 31,2 | 34,4 | 38,9 | 44,0 | 44,2 | 47,0 | 47,7 | 48,2 | 55,6 | 61,3 |
| | Ensemble | 33,8 | 36,3 | 38,9 | 43,4 | 43,0 | 45,4 | 45,3 | 45,3 | 51,6 | 55,8 |
| Centre-Est | Masculin | 9,9 | 10,7 | 13,5 | 14,2 | 15,5 | 15,6 | 15,4 | 17,5 | 21,1 | 21,7 |
| | Féminin | 5,4 | 6,5 | 8,3 | 9,9 | 9,6 | 12,8 | 12,6 | 15,6 | 19,0 | 21,6 |
| | Ensemble | 7,7 | 8,6 | 10,8 | 12,0 | 12,3 | 14,2 | 14,0 | 16,6 | 20,1 | 21,7 |
| Centre-Nord | Masculin | 9,0 | 12,2 | 12,9 | 11,8 | 14,3 | 17,2 | 16,4 | 19,2 | 20,5 | 23,7 |
| | Féminin | 4,3 | 6,5 | 7,3 | 7,5 | 8,0 | 10,6 | 10,9 | 14,5 | 16,1 | 20,5 |
| | Ensemble | 6,6 | 9,3 | 10,0 | 9,6 | 10,8 | 13,8 | 13,6 | 16,9 | 18,3 | 22,1 |
| Centre-Ouest | Masculin | 14,3 | 16,3 | 17,0 | 20,4 | 21,5 | 22,3 | 23,6 | 28,4 | 31,9 | 32,3 |
| | Féminin | 7,2 | 8,6 | 9,4 | 11,7 | 10,2 | 13,6 | 15,6 | 19,3 | 23,0 | 24,1 |
| | Ensemble | 10,7 | 12,4 | 13,1 | 15,9 | 15,5 | 17,9 | 19,6 | 23,8 | 27,4 | 28,2 |
| Centre-Sud | Masculin | 11,2 | 13,4 | 13,7 | 14,3 | 17,6 | 22,3 | 24,5 | 26,5 | 25,6 | 29,8 |
| | Féminin | 6,1 | 10,0 | 9,4 | 9,9 | 11,6 | 16,5 | 20,7 | 22,5 | 22,3 | 26,8 |
| | Ensemble | 8,7 | 11,8 | 11,5 | 12,1 | 14,5 | 19,4 | 22,6 | 24,5 | 24,0 | 28,4 |
| Est | Masculin | 8,5 | 8,7 | 11,9 | 12,9 | 13,7 | 15,5 | 16,9 | 21,1 | 23,7 | 25,7 |
| | Féminin | 3,6 | 4,3 | 6,5 | 7,9 | 6,2 | 9,5 | 11,2 | 14,5 | 17,9 | 21,1 |
| | Ensemble | 6,0 | 6,5 | 9,1 | 10,4 | 9,5 | 12,6 | 14,1 | 17,9 | 20,9 | 23,5 |
| Hauts Bassins | Masculin | 22,8 | 24,3 | 27,5 | 26,5 | 28,8 | 30,7 | 33,0 | 34,6 | 36,0 | 36,5 |
| | Féminin | 16,5 | 17,9 | 18,5 | 18,4 | 18,7 | 21,6 | 26,8 | 28,6 | 29,1 | 32,8 |
| | Ensemble | 19,6 | 21,1 | 22,8 | 22,3 | 23,4 | 26,1 | 29,9 | 31,6 | 32,5 | 34,6 |
| Nord | Masculin | 15,2 | 16,0 | 18,1 | 19,9 | 22,2 | 24,4 | 22,3 | 27,8 | 27,6 | 28,2 |
| | Féminin | 8,2 | 8,8 | 11,3 | 12,8 | 13,2 | 14,9 | 16,3 | 19,8 | 22,5 | 25,5 |
| | Ensemble | 11,6 | 12,4 | 14,6 | 16,2 | 17,4 | 19,5 | 19,2 | 23,8 | 25,0 | 26,8 |
| Plateau Central | Masculin | 10,5 | 11,2 | 14,6 | 14,9 | 17,4 | 20,7 | 18,2 | 26,7 | 26,7 | 29,4 |
| | Féminin | 6,6 | 6,0 | 9,2 | 10,0 | 11,7 | 15,0 | 14,9 | 22,3 | 23,7 | 27,4 |
| | Ensemble | 8,6 | 8,6 | 11,8 | 12,4 | 14,4 | 17,8 | 16,5 | 24,5 | 25,2 | 28,4 |
| Sahel | Masculin | 5,3 | 6,4 | 5,7 | 4,6 | 6,4 | 7,8 | 7,4 | 9,0 | 9,1 | 8,4 |
| | Féminin | 2,2 | 2,7 | 2,1 | 2,4 | 2,9 | 4,2 | 4,3 | 3,8 | 4,9 | 4,6 |
| | Ensemble | 3,7 | 4,5 | 3,8 | 3,5 | 4,5 | 5,9 | 5,8 | 6,3 | 7,0 | 6,5 |
| Sud-Ouest | Masculin | 11,7 | 13,1 | 15,3 | 17,7 | 20,6 | 20,9 | 21,8 | 25,4 | 22,8 | 23,8 |
| | Féminin | 4,9 | 5,6 | 7,0 | 7,9 | 8,0 | 10,3 | 13,2 | 15,8 | 14,6 | 16,9 |
| | Ensemble | 8,5 | 9,6 | 11,4 | 13,1 | 14,1 | 15,9 | 17,8 | 20,9 | 19,0 | 20,6 |
| Burkina Faso | Masculin | 15,3 | 16,8 | 18,4 | 19,6 | 21,2 | 23,0 | 23,3 | 26,4 | 28,0 | 29,8 |
| | Féminin | 10,5 | 12,1 | 13,3 | 14,7 | 14,3 | 17,7 | 19,4 | 22,3 | 24,8 | 28,6 |
| | Ensemble | 12,9 | 14,4 | 15,8 | 17,1 | 17,5 | 20,3 | 21,4 | 24,3 | 26,4 | 29,2 |

Source : Annuaire statistique de l'enseignement post-primaire et secondaire (DGESS/MENA)

Tableau V.57 : Pourcentage des filles dans les effectifs au post primaire par région

| Régions | 2007 | 2008 | 2009 | 2010 | 2011 | 2012 | 2013 | 2014 | 2015 | 2016 |
|---------------------|-------------|-------------|-------------|-------------|-------------|-------------|-------------|-------------|-------------|-------------|
| Boucle du Mouhoun | 40,1 | 40,9 | 41,5 | 42,5 | 43,8 | 45,1 | 46,1 | 45,5 | 47,4 | 49,0 |
| Cascades | 40,5 | 41,5 | 41,7 | 43,2 | 44,0 | 44,9 | 45,4 | 44,8 | 46,1 | 47,5 |
| Centre | 62,2 | 60,9 | 61,2 | 60,7 | 60,7 | 60,6 | 61,1 | 53,2 | 53,4 | 53,9 |
| Centre-Est | 42,4 | 43,8 | 43,5 | 45,0 | 46,1 | 47,1 | 48,5 | 47,8 | 48,8 | 49,4 |
| Centre-Nord | 39,7 | 40,8 | 41,7 | 42,4 | 43,8 | 45,0 | 47,1 | 47,3 | 49,3 | 50,7 |
| Centre-Ouest | 40,6 | 41,0 | 42,1 | 42,6 | 41,7 | 44,2 | 45,6 | 43,8 | 46,1 | 47,3 |
| Centre-Sud | 43,3 | 44,5 | 45,2 | 45,7 | 47,0 | 47,6 | 48,4 | 47,7 | 49,3 | 49,6 |
| Est | 38,1 | 40,3 | 40,3 | 40,5 | 42,1 | 42,8 | 44,0 | 43,9 | 46,1 | 46,9 |
| Hauts Bassins | 48,2 | 47,6 | 47,4 | 47,9 | 47,6 | 48,5 | 50,3 | 46,2 | 47,5 | 48,5 |
| Nord | 40,6 | 41,2 | 42,0 | 43,0 | 43,9 | 45,1 | 48,1 | 47,5 | 49,6 | 50,9 |
| Plateau Central | 43,3 | 43,7 | 44,7 | 45,8 | 47,3 | 48,1 | 49,6 | 49,1 | 50,7 | 51,3 |
| Sahel | 34,0 | 34,2 | 33,9 | 35,9 | 37,0 | 37,9 | 38,0 | 38,2 | 40,2 | 40,9 |
| Sud-Ouest | 33,3 | 34,1 | 35,5 | 36,2 | 38,1 | 38,9 | 41,2 | 40,6 | 43,0 | 44,2 |
| Burkina Faso | 47,2 | 46,9 | 47,1 | 47,4 | 47,8 | 48,6 | 49,8 | 47,2 | 48,6 | 49,6 |

Source : Annuaire statistique de l'enseignement post-primaire et secondaire (DGESS/MENA)

Indicateurs de l'enseignement secondaire

Tableau V.58 : Evolution du taux brut d'admission (TBA) au secondaire par région selon le sexe

| Régions | Sexe | 2007 | 2008 | 2009 | 2010 | 2011 | 2012 | 2013 | 2014 | 2015 | 2016 |
|-------------------|----------|------|------|------|------|------|------|------|------|------|------|
| Boucle du Mouhoun | Masculin | 6,9 | 6,6 | 8,5 | 7,1 | 8,8 | 9,3 | 15,9 | 8,5 | 11,7 | 17,7 |
| | Féminin | 3,5 | 3,0 | 4,3 | 3,4 | 4,4 | 5,0 | 10,0 | 4,8 | 6,7 | 12,6 |
| | Ensemble | 5,3 | 4,9 | 6,6 | 5,4 | 6,7 | 7,3 | 13,2 | 6,8 | 9,4 | 15,4 |
| Cascades | Masculin | 11,1 | 9,7 | 13,5 | 9,3 | 12,6 | 11,0 | 21,0 | 9,6 | 11,2 | 16,7 |
| | Féminin | 4,5 | 3,6 | 5,6 | 3,3 | 5,0 | 5,2 | 11,5 | 4,4 | 6,2 | 9,2 |
| | Ensemble | 7,7 | 6,6 | 9,5 | 6,2 | 8,7 | 8,0 | 16,2 | 7,0 | 8,7 | 12,9 |
| Centre | Masculin | 27,5 | 28,5 | 32,8 | 27,1 | 28,0 | 30,3 | 37,3 | 24,8 | 31,1 | 36,5 |
| | Féminin | 19,4 | 20,6 | 23,9 | 18,0 | 19,5 | 22,4 | 30,6 | 19,0 | 24,8 | 30,8 |
| | Ensemble | 23,1 | 24,2 | 27,9 | 22,1 | 23,3 | 26,0 | 33,7 | 21,6 | 27,7 | 33,4 |
| Centre-Est | Masculin | 6,3 | 6,5 | 8,5 | 7,9 | 9,0 | 8,0 | 15,4 | 8,0 | 10,9 | 16,7 |
| | Féminin | 2,8 | 3,0 | 4,4 | 3,3 | 4,6 | 4,6 | 10,2 | 5,0 | 7,6 | 11,9 |
| | Ensemble | 4,5 | 4,7 | 6,5 | 5,6 | 6,8 | 6,3 | 12,8 | 6,5 | 9,3 | 14,4 |
| Centre-Nord | Masculin | 6,0 | 5,7 | 8,1 | 6,7 | 6,9 | 7,6 | 13,5 | 7,9 | 10,4 | 15,2 |
| | Féminin | 1,8 | 1,7 | 2,8 | 2,5 | 2,9 | 3,8 | 7,8 | 3,2 | 4,8 | 8,1 |
| | Ensemble | 3,8 | 3,6 | 5,4 | 4,5 | 4,9 | 5,7 | 10,6 | 5,5 | 7,6 | 11,7 |
| Centre-Ouest | Masculin | 9,4 | 10,1 | 12,3 | 10,0 | 10,7 | 11,9 | 20,8 | 11,7 | 14,8 | 20,5 |
| | Féminin | 3,7 | 3,8 | 5,8 | 4,7 | 4,9 | 5,5 | 11,5 | 5,1 | 7,8 | 11,7 |
| | Ensemble | 6,4 | 6,8 | 9,0 | 7,3 | 7,8 | 8,7 | 16,1 | 8,3 | 11,3 | 16,1 |
| Centre-Sud | Masculin | 7,1 | 6,3 | 9,3 | 9,1 | 8,8 | 10,6 | 16,3 | 8,7 | 13,0 | 19,6 |
| | Féminin | 3,2 | 2,8 | 4,8 | 4,5 | 4,3 | 6,8 | 10,8 | 5,5 | 9,4 | 12,2 |
| | Ensemble | 5,1 | 4,5 | 7,1 | 6,8 | 6,5 | 8,8 | 13,6 | 7,2 | 11,3 | 16,0 |
| Est | Masculin | 5,2 | 5,6 | 6,9 | 5,3 | 8,1 | 7,9 | 13,5 | 6,8 | 7,1 | 14,2 |
| | Féminin | 1,7 | 2,1 | 2,4 | 1,7 | 2,7 | 3,6 | 5,9 | 2,6 | 3,1 | 7,6 |
| | Ensemble | 3,4 | 3,8 | 4,7 | 3,5 | 5,4 | 5,7 | 9,8 | 4,7 | 5,1 | 11,0 |
| Hauts Bassins | Masculin | 16,2 | 17,3 | 19,6 | 17,1 | 17,8 | 18,0 | 27,0 | 15,4 | 18,5 | 23,4 |
| | Féminin | 9,0 | 9,1 | 10,8 | 8,9 | 9,7 | 10,3 | 16,6 | 8,5 | 11,4 | 14,8 |
| | Ensemble | 12,5 | 13,1 | 15,1 | 12,9 | 13,7 | 14,1 | 21,7 | 11,9 | 14,9 | 19,1 |
| Nord | Masculin | 9,4 | 8,5 | 11,3 | 10,1 | 11,7 | 12,2 | 18,6 | 10,2 | 13,6 | 20,1 |
| | Féminin | 3,9 | 3,5 | 5,6 | 4,4 | 5,5 | 6,0 | 10,3 | 4,8 | 6,5 | 11,9 |
| | Ensemble | 6,5 | 5,9 | 8,4 | 7,2 | 8,5 | 9,0 | 14,4 | 7,5 | 10,0 | 16,0 |
| Plateau Central | Masculin | 5,9 | 7,0 | 9,9 | 7,3 | 8,0 | 9,1 | 18,1 | 9,5 | 12,8 | 18,1 |
| | Féminin | 1,7 | 2,0 | 5,3 | 2,8 | 4,2 | 5,1 | 10,2 | 4,2 | 8,7 | 14,7 |
| | Ensemble | 3,7 | 4,4 | 7,6 | 5,0 | 6,1 | 7,1 | 14,1 | 6,9 | 10,8 | 16,4 |
| Sahel | Masculin | 2,7 | 2,6 | 3,6 | 2,9 | 2,4 | 3,1 | 4,7 | 2,1 | 3,3 | 4,6 |
| | Féminin | 0,8 | 0,7 | 1,1 | 0,9 | 0,9 | 1,3 | 2,3 | 1,0 | 1,1 | 1,9 |
| | Ensemble | 1,7 | 1,6 | 2,3 | 1,9 | 1,7 | 2,2 | 3,5 | 1,5 | 2,2 | 3,3 |
| Sud-Ouest | Masculin | 8,3 | 9,6 | 11,0 | 9,9 | 11,6 | 13,3 | 22,6 | 11,4 | 13,3 | 18,7 |
| | Féminin | 2,4 | 3,6 | 4,1 | 3,1 | 4,7 | 4,8 | 10,1 | 4,1 | 6,3 | 9,1 |
| | Ensemble | 5,5 | 6,7 | 7,8 | 6,7 | 8,3 | 9,3 | 16,8 | 8,0 | 10,1 | 14,3 |
| Burkina Faso | Masculin | 10,7 | 11,0 | 13,3 | 11,2 | 12,3 | 13,0 | 20,0 | 11,4 | 14,5 | 20,0 |
| | Féminin | 5,9 | 6,1 | 7,8 | 6,0 | 7,0 | 8,0 | 13,2 | 6,9 | 9,3 | 13,9 |
| | Ensemble | 8,2 | 8,5 | 10,5 | 8,5 | 9,6 | 10,5 | 16,6 | 9,1 | 12,1 | 17,0 |

Source : Annuaire statistique de l'enseignement post-primaire et secondaire (DGESS/MENA)

Tableau V.59 : Evolution du taux brut de scolarisation (TBS) au secondaire par région selon le sexe

| Régions | Sexe | 2007 | 2008 | 2009 | 2010 | 2011 | 2012 | 2013 | 2014 | 2015 | 2016 |
|-------------------|----------|------|------|------|------|------|------|------|------|------|------|
| Boucle du Mouhoun | Masculin | 6,7 | 7,1 | 7,9 | 8,2 | 9,3 | 9,8 | 12,5 | 12,1 | 12,8 | 15,4 |
| | Féminin | 2,9 | 3,2 | 3,9 | 4,1 | 4,6 | 5,2 | 7,2 | 6,8 | 6,9 | 9,8 |
| | Ensemble | 4,8 | 5,2 | 6,0 | 6,3 | 7,1 | 7,7 | 10,0 | 9,7 | 10,1 | 12,8 |
| Cascades | Masculin | 11,2 | 11,6 | 13,4 | 13,0 | 13,6 | 13,7 | 16,6 | 14,1 | 13,8 | 15,0 |
| | Féminin | 4,4 | 4,4 | 5,5 | 5,3 | 5,4 | 5,8 | 7,9 | 6,9 | 6,9 | 8,1 |
| | Ensemble | 7,7 | 7,8 | 9,4 | 9,1 | 9,4 | 9,7 | 12,2 | 10,5 | 10,4 | 11,5 |
| Centre | Masculin | 29,2 | 29,6 | 31,6 | 30,5 | 30,8 | 31,4 | 33,5 | 30,2 | 32,0 | 33,5 |
| | Féminin | 21,0 | 21,5 | 23,9 | 23,2 | 22,4 | 23,5 | 27,6 | 25,5 | 26,6 | 28,3 |
| | Ensemble | 24,8 | 25,2 | 27,5 | 26,6 | 26,3 | 27,1 | 30,3 | 27,7 | 29,1 | 30,8 |
| Centre-Est | Masculin | 6,1 | 6,9 | 7,8 | 8,4 | 9,3 | 9,1 | 12,0 | 11,4 | 11,8 | 14,4 |
| | Féminin | 2,4 | 2,7 | 3,6 | 3,9 | 4,3 | 4,7 | 6,7 | 6,3 | 6,8 | 8,7 |
| | Ensemble | 4,1 | 4,6 | 5,7 | 6,1 | 6,7 | 6,8 | 9,3 | 8,8 | 9,3 | 11,5 |
| Centre-Nord | Masculin | 5,4 | 5,9 | 6,8 | 7,3 | 7,0 | 8,1 | 10,3 | 10,4 | 10,7 | 12,7 |
| | Féminin | 1,4 | 1,5 | 2,2 | 2,4 | 2,7 | 3,3 | 4,8 | 4,6 | 4,4 | 5,7 |
| | Ensemble | 3,2 | 3,5 | 4,4 | 4,8 | 4,7 | 5,6 | 7,5 | 7,4 | 7,5 | 9,1 |
| Centre-Ouest | Masculin | 10,6 | 11,9 | 12,4 | 13,4 | 14,3 | 13,9 | 18,0 | 16,6 | 17,5 | 19,0 |
| | Féminin | 3,7 | 4,2 | 5,3 | 6,0 | 6,2 | 6,2 | 8,8 | 7,9 | 8,5 | 9,7 |
| | Ensemble | 6,8 | 7,8 | 8,8 | 9,6 | 10,1 | 9,9 | 13,2 | 12,1 | 12,9 | 14,2 |
| Centre-Sud | Masculin | 7,3 | 7,9 | 8,3 | 9,5 | 10,3 | 11,2 | 14,0 | 13,5 | 14,1 | 16,8 |
| | Féminin | 3,0 | 3,4 | 4,0 | 4,7 | 4,8 | 6,1 | 8,0 | 8,2 | 8,8 | 10,2 |
| | Ensemble | 5,1 | 5,5 | 6,2 | 7,1 | 7,6 | 8,6 | 11,0 | 10,9 | 11,5 | 13,6 |
| Est | Masculin | 4,9 | 5,5 | 5,6 | 6,3 | 7,2 | 7,7 | 10,2 | 9,5 | 9,6 | 11,9 |
| | Féminin | 1,4 | 1,7 | 1,9 | 2,1 | 2,3 | 2,8 | 3,9 | 3,5 | 3,5 | 5,0 |
| | Ensemble | 3,0 | 3,5 | 3,7 | 4,2 | 4,7 | 5,2 | 7,0 | 6,5 | 6,5 | 8,4 |
| Hauts Bassins | Masculin | 18,2 | 19,3 | 20,7 | 21,3 | 20,8 | 21,6 | 25,3 | 22,4 | 21,5 | 23,2 |
| | Féminin | 9,6 | 10,4 | 11,8 | 11,6 | 11,1 | 12,0 | 14,6 | 13,1 | 13,1 | 14,4 |
| | Ensemble | 13,6 | 14,6 | 16,2 | 16,4 | 15,9 | 16,7 | 19,9 | 17,7 | 17,2 | 18,8 |
| Nord | Masculin | 9,4 | 10,0 | 10,7 | 11,2 | 13,1 | 13,5 | 16,2 | 14,9 | 14,8 | 17,6 |
| | Féminin | 3,3 | 3,6 | 4,6 | 4,9 | 5,5 | 5,9 | 7,5 | 6,8 | 6,4 | 8,4 |
| | Ensemble | 6,1 | 6,6 | 7,6 | 8,0 | 9,2 | 9,6 | 11,7 | 10,8 | 10,5 | 13,0 |
| Plateau Central | Masculin | 6,4 | 7,0 | 7,9 | 8,4 | 9,7 | 9,8 | 13,7 | 13,7 | 14,3 | 16,1 |
| | Féminin | 1,8 | 2,0 | 3,4 | 3,2 | 4,2 | 4,6 | 6,7 | 6,6 | 8,0 | 10,2 |
| | Ensemble | 3,9 | 4,3 | 5,6 | 5,8 | 6,9 | 7,2 | 10,2 | 10,1 | 11,1 | 13,1 |
| Sahel | Masculin | 2,5 | 2,6 | 3,0 | 3,2 | 3,0 | 3,0 | 3,5 | 3,0 | 3,2 | 3,7 |
| | Féminin | 0,6 | 0,7 | 0,9 | 0,9 | 1,0 | 1,2 | 1,6 | 1,3 | 1,3 | 1,5 |
| | Ensemble | 1,5 | 1,6 | 1,9 | 2,1 | 2,0 | 2,1 | 2,5 | 2,2 | 2,2 | 2,6 |
| Sud-Ouest | Masculin | 7,4 | 9,0 | 10,2 | 10,6 | 11,6 | 13,4 | 17,9 | 16,0 | 15,3 | 16,9 |
| | Féminin | 2,2 | 2,7 | 3,6 | 3,8 | 4,2 | 4,9 | 7,2 | 6,2 | 6,4 | 7,6 |
| | Ensemble | 4,9 | 5,9 | 7,1 | 7,5 | 8,2 | 9,4 | 12,9 | 11,5 | 11,2 | 12,6 |
| Burkina Faso | Masculin | 11,4 | 12,2 | 12,9 | 13,3 | 13,9 | 14,4 | 17,2 | 15,9 | 16,3 | 18,2 |
| | Féminin | 6,0 | 6,4 | 7,5 | 7,6 | 7,7 | 8,3 | 10,6 | 9,8 | 10,1 | 11,8 |
| | Ensemble | 8,5 | 9,1 | 10,2 | 10,4 | 10,7 | 11,3 | 13,9 | 12,8 | 13,2 | 15,0 |

Source : Annuaire statistique de l'enseignement post-primaire et secondaire (DGESS/MENA)

Tableau V.60 : Evolution du taux net de scolarisation (TNS) au secondaire par région selon le sexe

| Régions | Sexes | 2010 | 2011 | 2012 | 2013 | 2014 | 2015 | 2016 |
|---------------------|-----------------|------------|------------|------------|------------|------------|------------|------------|
| Boucle du Mouhoun | Masculin | 1,9 | 2,0 | 2,2 | 3,1 | 2,8 | 3,1 | 4,4 |
| | Féminin | 0,8 | 0,8 | 1,0 | 1,6 | 1,4 | 1,7 | 3,0 |
| | Ensemble | 1,4 | 1,4 | 1,6 | 2,4 | 2,1 | 2,5 | 3,7 |
| Cascades | Masculin | 2,5 | 2,9 | 2,6 | 3,8 | 3,3 | 3,2 | 3,8 |
| | Féminin | 1,2 | 1,3 | 1,1 | 1,9 | 1,9 | 2,1 | 2,6 |
| | Ensemble | 1,9 | 2,1 | 1,9 | 2,9 | 2,6 | 2,6 | 3,2 |
| Centre | Masculin | 8,9 | 9,7 | 10,4 | 11,5 | 11,2 | 11,7 | 12,4 |
| | Féminin | 7,1 | 7,4 | 7,7 | 10,1 | 8,9 | 9,5 | 10,9 |
| | Ensemble | 8,0 | 8,5 | 9,0 | 10,7 | 10,0 | 10,5 | 11,6 |
| Centre-Est | Masculin | 2,0 | 2,2 | 2,2 | 3,1 | 3,2 | 3,3 | 4,1 |
| | Féminin | 1,1 | 1,2 | 1,2 | 1,7 | 1,9 | 2,1 | 3,0 |
| | Ensemble | 1,5 | 1,7 | 1,7 | 2,4 | 2,5 | 2,7 | 3,5 |
| Centre-Nord | Masculin | 1,5 | 1,6 | 1,8 | 2,5 | 2,6 | 3,0 | 4,2 |
| | Féminin | 0,5 | 0,5 | 0,7 | 1,3 | 1,0 | 1,3 | 1,9 |
| | Ensemble | 1,0 | 1,0 | 1,2 | 1,8 | 1,8 | 2,1 | 3,0 |
| Centre-Ouest | Masculin | 3,1 | 3,0 | 3,0 | 4,7 | 4,2 | 4,8 | 5,6 |
| | Féminin | 1,4 | 1,3 | 1,4 | 2,3 | 1,8 | 2,0 | 2,8 |
| | Ensemble | 2,2 | 2,1 | 2,1 | 3,5 | 3,0 | 3,4 | 4,2 |
| Centre-Sud | Masculin | 2,2 | 2,5 | 2,5 | 3,4 | 3,3 | 3,8 | 4,9 |
| | Féminin | 1,1 | 1,2 | 1,6 | 2,0 | 2,0 | 2,6 | 3,3 |
| | Ensemble | 1,7 | 1,8 | 2,1 | 2,7 | 2,7 | 3,2 | 4,1 |
| Est | Masculin | 1,3 | 1,7 | 1,8 | 2,6 | 2,5 | 2,4 | 3,6 |
| | Féminin | 0,4 | 0,5 | 0,6 | 1,0 | 0,9 | 0,9 | 1,6 |
| | Ensemble | 0,9 | 1,1 | 1,2 | 1,8 | 1,7 | 1,7 | 2,6 |
| Hauts Bassins | Masculin | 5,0 | 4,9 | 5,1 | 6,6 | 5,9 | 5,7 | 6,6 |
| | Féminin | 2,9 | 2,8 | 3,0 | 4,0 | 3,8 | 4,1 | 4,9 |
| | Ensemble | 3,9 | 3,8 | 4,1 | 5,2 | 4,8 | 4,9 | 5,7 |
| Nord | Masculin | 2,8 | 3,1 | 3,1 | 4,1 | 3,7 | 3,7 | 5,2 |
| | Féminin | 1,2 | 1,4 | 1,2 | 1,9 | 1,7 | 1,9 | 2,9 |
| | Ensemble | 2,0 | 2,2 | 2,1 | 3,0 | 2,7 | 2,8 | 4,1 |
| Plateau Central | Masculin | 2,1 | 2,3 | 2,3 | 3,8 | 3,5 | 3,7 | 4,8 |
| | Féminin | 0,7 | 0,9 | 1,0 | 1,8 | 1,6 | 2,6 | 3,9 |
| | Ensemble | 1,4 | 1,6 | 1,6 | 2,8 | 2,5 | 3,1 | 4,3 |
| Sahel | Masculin | 0,8 | 0,7 | 0,7 | 1,0 | 0,9 | 0,8 | 1,3 |
| | Féminin | 0,3 | 0,3 | 0,3 | 0,5 | 0,4 | 0,4 | 0,6 |
| | Ensemble | 0,5 | 0,5 | 0,5 | 0,7 | 0,6 | 0,6 | 0,9 |
| Sud-Ouest | Masculin | 2,6 | 2,8 | 3,6 | 4,8 | 4,2 | 3,9 | 5,0 |
| | Féminin | 0,8 | 0,9 | 1,1 | 1,7 | 1,5 | 1,6 | 2,2 |
| | Ensemble | 1,8 | 1,9 | 2,4 | 3,3 | 2,9 | 2,9 | 3,7 |
| Burkina Faso | Masculin | 3,3 | 3,6 | 3,7 | 4,8 | 4,5 | 4,7 | 5,7 |
| | Féminin | 2,0 | 2,1 | 2,3 | 3,2 | 2,9 | 3,2 | 4,1 |
| | Ensemble | 2,7 | 2,8 | 3,0 | 4,0 | 3,7 | 4,0 | 4,9 |

Source : Annuaire statistique de l'enseignement post-primaire et secondaire (DGESS/MENA)

Tableau V.61 : Evolution du taux d'achèvement au secondaire (TACH) par région selon le sexe

| Régions | Sexes | 2007 | 2008 | 2009 | 2010 | 2011 | 2012 | 2013 | 2014 | 2015 | 2016 |
|-------------------|----------|------|------|------|------|------|------|------|------|------|------|
| Boucle du Mouhoun | Masculin | 3,8 | 3,7 | 4,3 | 4,4 | 5,4 | 5,5 | 6,9 | 7,1 | 9,7 | 8,8 |
| | Féminin | 1,6 | 1,4 | 1,8 | 1,8 | 2,6 | 2,9 | 3,1 | 3,7 | 4,9 | 5,1 |
| | Ensemble | 2,7 | 2,5 | 3,1 | 3,2 | 4,1 | 4,3 | 5,1 | 5,5 | 7,5 | 7,1 |
| Cascades | Masculin | 6,4 | 8,3 | 9,6 | 8,4 | 10,9 | 11,0 | 10,0 | 8,5 | 13,2 | 8,2 |
| | Féminin | 2,4 | 3,1 | 3,3 | 3,6 | 4,2 | 4,5 | 3,9 | 4,5 | 6,3 | 4,6 |
| | Ensemble | 4,3 | 5,5 | 6,3 | 6,0 | 7,5 | 7,7 | 6,9 | 6,5 | 9,8 | 6,4 |
| Centre | Masculin | 21,0 | 21,8 | 20,7 | 21,3 | 24,5 | 23,6 | 23,9 | 23,3 | 26,3 | 24,8 |
| | Féminin | 15,7 | 16,8 | 17,2 | 18,6 | 20,7 | 18,6 | 20,1 | 21,3 | 25,5 | 22,2 |
| | Ensemble | 18,1 | 19,1 | 18,9 | 19,9 | 22,5 | 21,0 | 21,9 | 22,2 | 25,9 | 23,5 |
| Centre-Est | Masculin | 2,9 | 3,9 | 4,7 | 5,0 | 5,8 | 6,0 | 6,7 | 7,8 | 10,5 | 8,9 |
| | Féminin | 0,9 | 1,0 | 1,5 | 2,5 | 2,6 | 2,4 | 3,2 | 3,5 | 5,2 | 4,9 |
| | Ensemble | 1,8 | 2,3 | 3,0 | 3,7 | 4,2 | 4,1 | 4,8 | 5,5 | 7,7 | 6,8 |
| Centre-Nord | Masculin | 2,6 | 3,7 | 3,9 | 4,0 | 4,4 | 5,4 | 5,7 | 6,3 | 8,3 | 7,8 |
| | Féminin | 0,7 | 0,8 | 1,1 | 1,0 | 1,5 | 1,9 | 2,0 | 2,5 | 3,6 | 2,9 |
| | Ensemble | 1,5 | 2,0 | 2,4 | 2,4 | 2,9 | 3,6 | 3,7 | 4,3 | 5,8 | 5,2 |
| Centre-Ouest | Masculin | 6,3 | 7,5 | 6,1 | 7,6 | 9,0 | 9,0 | 12,1 | 11,4 | 15,2 | 11,8 |
| | Féminin | 1,9 | 2,1 | 2,3 | 3,3 | 3,3 | 3,7 | 5,1 | 5,2 | 7,6 | 5,3 |
| | Ensemble | 3,8 | 4,4 | 4,1 | 5,4 | 6,0 | 6,2 | 8,4 | 8,2 | 11,2 | 8,5 |
| Centre-Sud | Masculin | 4,5 | 6,0 | 6,1 | 4,3 | 8,2 | 8,7 | 8,9 | 9,6 | 12,3 | 10,8 |
| | Féminin | 1,3 | 2,2 | 2,2 | 2,3 | 3,2 | 4,2 | 3,9 | 5,3 | 7,1 | 6,3 |
| | Ensemble | 2,8 | 3,9 | 4,1 | 3,3 | 5,7 | 6,4 | 6,4 | 7,4 | 9,7 | 8,5 |
| Est | Masculin | 2,6 | 3,2 | 3,0 | 3,5 | 4,4 | 4,5 | 6,2 | 6,0 | 8,3 | 8,1 |
| | Féminin | 0,6 | 0,9 | 0,9 | 1,1 | 1,4 | 1,4 | 1,8 | 2,0 | 2,9 | 2,6 |
| | Ensemble | 1,5 | 1,9 | 1,9 | 2,2 | 2,8 | 2,9 | 3,9 | 3,9 | 5,5 | 5,3 |
| Hauts Bassins | Masculin | 13,8 | 13,3 | 13,9 | 14,7 | 14,8 | 16,9 | 17,9 | 15,0 | 17,7 | 15,0 |
| | Féminin | 6,6 | 6,5 | 8,0 | 9,3 | 8,4 | 8,9 | 10,5 | 8,7 | 11,5 | 9,0 |
| | Ensemble | 9,9 | 9,7 | 10,9 | 12,0 | 11,6 | 12,8 | 14,1 | 11,9 | 14,6 | 12,0 |
| Nord | Masculin | 5,0 | 7,1 | 6,8 | 7,2 | 10,0 | 10,7 | 11,3 | 10,3 | 13,1 | 11,5 |
| | Féminin | 1,4 | 2,0 | 2,2 | 2,9 | 3,3 | 3,7 | 4,1 | 3,8 | 5,0 | 3,9 |
| | Ensemble | 3,0 | 4,2 | 4,4 | 5,0 | 6,5 | 7,0 | 7,5 | 6,9 | 8,9 | 7,6 |
| Plateau Central | Masculin | 3,7 | 3,3 | 3,5 | 4,1 | 8,2 | 6,7 | 7,8 | 9,1 | 13,2 | 10,6 |
| | Féminin | 1,1 | 0,6 | 1,0 | 1,3 | 3,1 | 2,0 | 2,9 | 3,9 | 6,9 | 4,9 |
| | Ensemble | 2,2 | 1,8 | 2,2 | 2,7 | 5,6 | 4,2 | 5,2 | 6,4 | 9,9 | 7,7 |
| Sahel | Masculin | 1,3 | 1,8 | 1,4 | 1,7 | 2,1 | 2,3 | 1,9 | 1,5 | 2,1 | 2,2 |
| | Féminin | 0,3 | 0,4 | 0,2 | 0,5 | 0,7 | 0,8 | 0,7 | 0,7 | 1,1 | 1,0 |
| | Ensemble | 0,8 | 1,1 | 0,8 | 1,1 | 1,4 | 1,5 | 1,3 | 1,1 | 1,6 | 1,6 |
| Sud-Ouest | Masculin | 3,3 | 4,3 | 5,1 | 5,7 | 7,2 | 6,9 | 8,8 | 8,8 | 10,4 | 10,0 |
| | Féminin | 0,7 | 1,1 | 1,7 | 2,2 | 2,3 | 2,5 | 2,9 | 2,7 | 3,9 | 4,2 |
| | Ensemble | 2,0 | 2,7 | 3,5 | 4,1 | 4,9 | 4,8 | 6,0 | 5,9 | 7,4 | 7,3 |
| Burkina Faso | Masculin | 7,6 | 8,4 | 8,2 | 8,6 | 10,2 | 10,5 | 11,4 | 11,0 | 13,7 | 12,1 |
| | Féminin | 3,9 | 4,3 | 4,7 | 5,4 | 6,0 | 5,9 | 6,6 | 6,8 | 8,9 | 7,6 |
| | Ensemble | 5,6 | 6,2 | 6,4 | 7,0 | 8,1 | 8,1 | 8,9 | 8,9 | 11,3 | 9,8 |

Source : Annuaire statistique de l'enseignement post-primaire et secondaire (DGESS/MENA)

Tableau V.62 : Pourcentage des filles dans les effectifs au secondaire par région

| Régions | 2007 | 2008 | 2009 | 2010 | 2011 | 2012 | 2013 | 2014 | 2015 | 2016 |
|---------------------|-------------|-------------|-------------|-------------|-------------|-------------|-------------|-------------|-------------|-------------|
| Boucle du Mouhoun | 29,6 | 29,8 | 29,9 | 30,0 | 30,4 | 31,7 | 33,3 | 32,7 | 31,6 | 34,9 |
| Cascades | 30,1 | 29,3 | 29,2 | 29,4 | 29,0 | 30,6 | 32,8 | 33,2 | 33,4 | 34,9 |
| Centre | 46,3 | 46,0 | 46,3 | 46,5 | 45,7 | 46,5 | 48,6 | 49,1 | 48,5 | 48,6 |
| Centre-Est | 32,4 | 31,7 | 32,0 | 32,6 | 32,9 | 35,1 | 36,9 | 36,5 | 37,1 | 38,2 |
| Centre-Nord | 24,3 | 24,5 | 25,9 | 26,7 | 29,6 | 30,9 | 34,0 | 32,5 | 30,6 | 32,3 |
| Centre-Ouest | 29,8 | 29,4 | 31,1 | 32,2 | 31,8 | 32,5 | 34,1 | 33,3 | 33,7 | 34,5 |
| Centre-Sud | 31,2 | 31,6 | 32,0 | 32,5 | 31,4 | 35,0 | 36,0 | 37,0 | 37,6 | 36,7 |
| Est | 25,6 | 27,0 | 25,6 | 25,6 | 25,0 | 27,5 | 28,3 | 27,6 | 27,0 | 29,5 |
| Hauts Bassins | 37,3 | 37,3 | 36,9 | 35,8 | 35,7 | 36,7 | 37,3 | 37,5 | 38,1 | 38,4 |
| Nord | 29,5 | 29,8 | 31,0 | 31,7 | 30,9 | 31,7 | 33,0 | 32,5 | 30,9 | 33,0 |
| Plateau Central | 25,2 | 25,0 | 30,4 | 28,1 | 31,4 | 33,1 | 33,8 | 33,1 | 36,1 | 39,1 |
| Sahel | 21,9 | 22,5 | 23,4 | 22,8 | 25,7 | 29,1 | 31,6 | 31,7 | 29,4 | 29,4 |
| Sud-Ouest | 22,1 | 22,6 | 23,7 | 23,7 | 24,2 | 24,4 | 25,9 | 25,1 | 26,4 | 27,6 |
| Burkina Faso | 37,6 | 37,3 | 37,3 | 37,0 | 36,6 | 37,7 | 38,9 | 38,8 | 38,8 | 39,4 |

Source : Annuaire statistique de l'enseignement post-primaire et secondaire (DGESS/MENA)

Tableau V.63 : Nombre d'établissements supérieurs par statut

| | 2007 | 2008 | 2009 | 2010 | 2011 | 2012 | 2013 | 2014 | 2015 | 2016 |
|-----------------|-----------|-----------|-----------|-----------|-----------|-----------|-----------|------------|------------|------------|
| Public | 18 | 19 | 19 | 21 | 23 | 25 | 28 | 31 | 33 | 34 |
| Privé | 24 | 31 | 35 | 39 | 56 | 57 | 59 | 82 | 90 | 86 |
| Ensemble | 42 | 50 | 54 | 60 | 79 | 82 | 87 | 113 | 123 | 120 |

Source : Annuaire statistique de l'enseignement supérieur (DGESS/MESRSI)

Tableau V.64 : Evolution du nombre d'établissements supérieurs par région

| Régions | 2007 | 2008 | 2009 | 2010 | 2011 | 2012 | 2013 | 2014 | 2015 | 2016 |
|---------------------|-----------|-----------|-----------|-----------|-----------|-----------|-----------|------------|------------|------------|
| Boucle du Mouhoun | 0 | 0 | 0 | 0 | 1 | 3 | 3 | 4 | 4 | 4 |
| Cascades | 0 | 0 | 0 | 0 | 0 | 0 | 0 | 0 | 0 | 0 |
| Centre | 27 | 31 | 32 | 37 | 52 | 54 | 55 | 79 | 85 | 83 |
| Centre-Est | 0 | 0 | 0 | 0 | 0 | 0 | 0 | 0 | 1 | 1 |
| Centre-Nord | 1 | 1 | 1 | 1 | 1 | 1 | 1 | 1 | 1 | 1 |
| Centre-Ouest | 3 | 4 | 4 | 5 | 6 | 6 | 7 | 7 | 9 | 9 |
| Centre-Sud | 0 | 0 | 0 | 0 | 0 | 0 | 0 | 0 | 0 | 0 |
| Est | 0 | 0 | 0 | 0 | 1 | 1 | 1 | 1 | 1 | 1 |
| Hauts Bassins | 11 | 13 | 16 | 16 | 16 | 15 | 16 | 17 | 17 | 16 |
| Nord | 0 | 1 | 1 | 1 | 2 | 2 | 4 | 4 | 4 | 4 |
| Plateau Central | 0 | 0 | 0 | 0 | 0 | 0 | 0 | 0 | 0 | 0 |
| Sahel | 0 | 0 | 0 | 0 | 0 | 0 | 0 | 0 | 0 | 0 |
| Sud-Ouest | 0 | 0 | 0 | 0 | 0 | 0 | 0 | 0 | 1 | 1 |
| Burkina Faso | 42 | 50 | 54 | 60 | 79 | 82 | 87 | 113 | 123 | 120 |

Source : Annuaire statistique de l'enseignement supérieur (DGESS/MESRSI)

Tableau V.65 : Nombre d'étudiants par statut de l'établissement

| | 2007 | 2008 | 2009 | 2010 | 2011 | 2012 | 2013 | 2014 | 2015 | 2016 |
|-----------------|---------------|---------------|---------------|---------------|---------------|---------------|---------------|---------------|---------------|---------------|
| Public | 26 716 | 34 586 | 39 297 | 41 498 | 47 604 | 54 099 | 58 566 | 63 942 | 64 477 | 71 501 |
| Privé | 6 799 | 7 193 | 8 458 | 9 668 | 13 394 | 14 795 | 15 710 | 17 372 | 19 121 | 23 227 |
| Ensemble | 33 515 | 41 779 | 47 755 | 51 166 | 60 998 | 68 894 | 74 276 | 81 314 | 83 598 | 94 728 |

Source : Annuaire statistique de l'enseignement supérieur (DGESS/MESRSI)

Tableau V.66 : Evolution du nombre d'étudiants pour 100 000 habitants

| | 2007 | 2008 | 2009 | 2010 | 2011 | 2012 | 2013 | 2014 | 2015 | 2016 |
|--|------|------|------|------|------|------|------|------|------|------|
| | 239 | 293 | 324 | 336 | 388 | 424 | 443 | 469 | 468 | 513 |

Source : Annuaire statistique de l'enseignement supérieur (DGESS/MESRSI)

2.2. Le droit à la santé

Rayon moyen d'action théorique à un centre de santé : racine carrée (superficie / (3,14 X nombre de formations sanitaires))

Personnel de santé pour 100 000 habitants : (effectif du personnel de santé / population totale) X 100 000

Tableau V.67 : Evolution du nombre d'infrastructures disponibles par type de structure sanitaire

| Indicateurs | 2011 | 2012 | 2013 | 2014 | 2015 | 2016 |
|--|-------|-------|-------|-------|-------|-------|
| CHU | 3 | 3 | 3 | 3 | 4 | 5 |
| CHN | 1 | 1 | 1 | 1 | 0 | 0 |
| CHR | 9 | 9 | 9 | 9 | 9 | 8 |
| CMA | 44 | 44 | 45 | 47 | 47 | 46 |
| CM | 36 | 51 | 32 | 35 | 43 | 52 |
| CSPS | 1 443 | 1 495 | 1 606 | 1 643 | 1 698 | 1 760 |
| Dispensaires isolés | 165 | 164 | 123 | 127 | 119 | 134 |
| maternités isolées | 26 | 24 | 14 | 15 | 12 | 10 |
| Etablissements sanitaires privés de soins hospitaliers* | 80 | 79 | 78 | 84 | 94 | 98 |
| Etablissements sanitaires privés de soins non hospitaliers** | 301 | 306 | 306 | 323 | 301 | 352 |
| Officines | - | - | 174 | 191 | 193 | 255 |
| Dépôts pharmaceutiques privés | - | - | 519 | 525 | 524 | 542 |
| Ratio habitant par CSPS | 9 730 | 9 677 | 9 759 | 10883 | 9 856 | 9 731 |
| Rayon d'action moyen théorique en km (y compris le privé) | 6,5 | 6,4 | 6,5 | 6,4 | 6,2 | 6,1 |

Source : Annuaires statistiques de la santé

(*) (Polyclinique, clinique et centre médical) (**) (Cabinet médical, cabinet de soins infirmiers, cabinet dentaire, clinique d'accouchement, CSPS)

Tableau V.68 : Nombre d'infrastructures sanitaires privées par district et selon le type en 2016

| Régions/districts | Polyclinique | Clinique | CMA | CM | Cabinet médicaux | Cabinet dentaire |
|---------------------|--------------|-----------|----------|-----------|------------------|------------------|
| Boucle du Mouhoun | 0 | 0 | 0 | 1 | 2 | 0 |
| Cascades | 0 | 1 | 0 | 0 | 0 | 0 |
| Centre | 4 | 25 | 3 | 22 | 24 | 10 |
| Centre Est | 0 | 3 | 0 | 1 | 0 | 0 |
| Centre Nord | 0 | 0 | 0 | 4 | 0 | 0 |
| Centre Ouest | 1 | 2 | 1 | 1 | 0 | 0 |
| Centre Sud | 0 | 1 | 0 | 0 | 0 | 0 |
| Est | 0 | 0 | 0 | 3 | 0 | 0 |
| Hauts Bassins | 1 | 13 | 0 | 1 | 3 | 1 |
| Nord | 0 | 1 | 0 | 2 | 1 | 0 |
| Plateau Central | 0 | 1 | 0 | 1 | 0 | 0 |
| Sahel | 0 | 3 | 0 | 0 | 1 | 1 |
| Sud Ouest | 0 | 0 | 0 | 2 | 0 | 0 |
| Burkina Faso | 6 | 50 | 4 | 38 | 31 | 12 |

Source : Annuaires statistiques de la santé

Tableau V.69 : Nombre d'infrastructures sanitaires privées par district et selon le type en 2016 (Suite)

| Régions/districts | CSPS | Clinique d'accouchement | Cabinet de soins infirmiers | Dispensaire | Autres privé | Officines | Dépôts pharmaceutiques |
|---------------------|-----------|-------------------------|-----------------------------|-------------|--------------|------------|------------------------|
| Boucle du Mouhoun | 0 | 0 | 2 | 4 | 0 | 9 | 41 |
| Cascades | 2 | 0 | 6 | 1 | 0 | 6 | 36 |
| Centre | 21 | 8 | 124 | 11 | 6 | 139 | 35 |
| Centre Est | 2 | 1 | 5 | 1 | 2 | 10 | 49 |
| Centre Nord | 3 | 0 | 0 | 5 | 0 | 7 | 30 |
| Centre Ouest | 5 | 0 | 5 | 4 | 3 | 8 | 48 |
| Centre Sud | 0 | 0 | 1 | 0 | 1 | 4 | 38 |
| Est | 5 | 0 | 0 | 3 | 0 | 5 | 41 |
| Hauts Bassins | 2 | 0 | 37 | 9 | 7 | 45 | 77 |
| Nord | 1 | 0 | 5 | 0 | 2 | 7 | 64 |
| Plateau Central | 2 | 0 | 3 | 1 | 1 | 5 | 37 |
| Sahel | 0 | 0 | 0 | 0 | 3 | 5 | 28 |
| Sud Ouest | 1 | 0 | 4 | 0 | 0 | 5 | 18 |
| Burkina Faso | 44 | 9 | 192 | 39 | 25 | 255 | 542 |

Source : Annuaires statistiques de la santé

Tableau V.70 : Proportion (%) de CSPS remplissant les normes en personnel

| Régions | 2007 | 2008 | 2009 | 2010 | 2011 | 2012 | 2013 | 2014 | 2015 | 2016 |
|---------------------|-------------|-------------|-------------|-------------|-------------|-------------|-------------|-------------|-------------|-------------|
| Boucle du Mouhoun | 63,6 | 77,5 | 95 | 98 | 96,8 | 97 | 91,7 | 97,8 | 99,5 | 98 |
| Cascades | 58,3 | 78,3 | 83,9 | 90,8 | 92,8 | 95,7 | 100 | 100 | 98,6 | 100 |
| Centre | 97,1 | 92,2 | 82,7 | 94 | 95,1 | 97,8 | 95,7 | 97,9 | 96,9 | 100 |
| Centre-Est | 75,4 | 75,2 | 74,8 | 74,3 | 89,3 | 87,3 | 87,4 | 94,4 | 97,6 | 96,9 |
| Centre-Nord | 73 | 84,5 | 88,6 | 90,7 | 82,5 | 74,6 | 81,1 | 79,8 | 87,8 | 92 |
| Centre-Ouest | 63,1 | 71,4 | 72,2 | 54,1 | 83,6 | 78,1 | 81,8 | 87,1 | 89,3 | 83 |
| Centre-Sud | 75,6 | 74,7 | 71,6 | 75,3 | 74,4 | 57,4 | 60,4 | 90 | 84,3 | 87,5 |
| Est | 88,3 | 67 | 100 | 80 | 92,7 | 88,5 | 91,1 | 95,1 | 92,3 | 94,8 |
| Hauts-Bassins | 79,8 | 80,4 | 97,1 | 98,6 | 97,2 | 91,6 | 90,8 | 83,1 | 92,4 | 94,3 |
| Nord | 69,8 | 61,8 | 63,2 | 86,4 | 90,1 | 94,3 | 92,5 | 89,6 | 93,5 | 90,6 |
| Plateau Central | 80 | 67,7 | 78,2 | 75,2 | 80 | 67,3 | 73,5 | 74,4 | 83,7 | 87,9 |
| Sahel | 90,5 | 94 | 100 | 89,7 | 100 | 97,1 | 95,3 | 96,6 | 96,6 | 96,8 |
| Sud-Ouest | 95,5 | 97,1 | 80,6 | 79,3 | 76,8 | 79,3 | 71,9 | 82,2 | 100 | 99 |
| Burkina Faso | 75,9 | 76,8 | 83,2 | 83,1 | 88,8 | 85,3 | 86,1 | 89,8 | 94,3 | 93,2 |

Source : Annuaire statistique de la santé

Tableau V.71 : Evolution des effectifs du personnel de certains emplois

| Type de personnel | 2011 | 2012 | 2013 | 2014 | 2015 | 2016 |
|---|-------|-------|-------|-------|-------|-------|
| Médecins (y compris les spécialistes) | 738 | 787 | 803 | 857 | 1 189 | 1 202 |
| Pharmaciens | 223 | 203 | 207 | 217 | 258 | 235 |
| Infirmiers diplômé d'Etat (IDE) | 3 214 | 3 178 | 3 489 | 3 718 | 4 348 | 4 633 |
| Infirmiers Brevetés (IB) | 2 852 | 2 830 | 2 707 | 2 640 | 2 564 | 2 516 |
| Sages-Femmes d'Etat/ Maïeuticiens d'Etat (SFE-ME) | 1 274 | 1 321 | 1 591 | 1 744 | 2 383 | 2 580 |

Source : Annuaire statistiques de la santé

Tableau V.72 : Evolution des médecins spécialistes par région

| | 2012 | 2013 | 2014 | 2015 | 2016 |
|---------------------|------------|------------|------------|------------|------------|
| Boucle du Mouhoun | 6 | 6 | 6 | 7 | 6 |
| Cascades | 5 | 7 | 6 | 8 | 9 |
| Centre | 190 | 211 | 251 | 300 | 285 |
| Centre-Est | 7 | 7 | 6 | 9 | 12 |
| Centre-Nord | 6 | 9 | 8 | 13 | 14 |
| Centre-Ouest | 11 | 7 | 11 | 15 | 18 |
| Centre-Sud | 2 | 3 | 3 | 1 | 6 |
| Est | 6 | 6 | 6 | 5 | 4 |
| Hauts-Bassins | 62 | 65 | 69 | 77 | 84 |
| Nord | 7 | 10 | 14 | 18 | 36 |
| Plateau Central | 3 | 3 | 3 | 3 | 4 |
| Sahel | 4 | 6 | 3 | 2 | 4 |
| Sud-Ouest | 5 | 4 | 4 | 4 | 4 |
| Burkina Faso | 314 | 344 | 390 | 462 | 486 |

Source : Annuaire statistiques de la santé

Tableau V.73 : Evolution des médecins généralistes par région

| | 2012 | 2013 | 2014 | 2015 | 2016 |
|---------------------|------------|------------|------------|------------|------------|
| Boucle du Mouhoun | 25 | 26 | 30 | 39 | 45 |
| Cascades | 23 | 19 | 21 | 41 | 31 |
| Centre | 70 | 72 | 99 | 114 | 96 |
| Centre-Est | 29 | 31 | 33 | 52 | 60 |
| Centre-Nord | 21 | 16 | 19 | 47 | 42 |
| Centre-Ouest | 24 | 25 | 23 | 47 | 44 |
| Centre-Sud | 13 | 20 | 23 | 19 | 15 |
| Est | 24 | 13 | 22 | 33 | 41 |
| Hauts-Bassins | 45 | 44 | 40 | 63 | 48 |
| Nord | 27 | 21 | 20 | 39 | 43 |
| Plateau Central | 16 | 14 | 15 | 26 | 24 |
| Sahel | 21 | 26 | 20 | 41 | 37 |
| Sud-Ouest | 22 | 24 | 24 | 43 | 47 |
| Burkina Faso | 360 | 351 | 389 | 604 | 573 |

Tableau V.74 : Evolution des Pharmaciens par région

| | 2012 | 2013 | 2014 | 2015 | 2016 |
|---------------------|------------|------------|------------|------------|------------|
| Boucle du Mouhoun | 15 | 17 | 14 | 12 | 15 |
| Cascades | 9 | 9 | 8 | 12 | 12 |
| Centre | 29 | 32 | 41 | 53 | 41 |
| Centre-Est | 15 | 10 | 9 | 15 | 15 |
| Centre-Nord | 8 | 11 | 10 | 11 | 10 |
| Centre-Ouest | 10 | 8 | 9 | 14 | 13 |
| Centre-Sud | 9 | 8 | 10 | 7 | 6 |
| Est | 15 | 9 | 10 | 15 | 10 |
| Hauts-Bassins | 25 | 19 | 20 | 22 | 21 |
| Nord | 12 | 11 | 8 | 9 | 10 |
| Plateau Central | 4 | 10 | 9 | 11 | 6 |
| Sahel | 7 | 9 | 8 | 10 | 9 |
| Sud-Ouest | 6 | 7 | 8 | 8 | 8 |
| Burkina Faso | 164 | 160 | 164 | 199 | 176 |

Tableau V.75 : Evolution des Attachés de santé par région

| | 2012 | 2013 | 2014 | 2015 | 2016 |
|---------------------|-------------|-------------|-------------|-------------|-------------|
| Boucle du Mouhoun | 113 | 121 | 137 | 142 | 141 |
| Cascades | 66 | 77 | 28 | 77 | 80 |
| Centre | 525 | 594 | 595 | 559 | 678 |
| Centre-Est | 107 | 112 | 129 | 147 | 140 |
| Centre-Nord | 92 | 93 | 105 | 116 | 122 |
| Centre-Ouest | 99 | 101 | 107 | 136 | 135 |
| Centre-Sud | 68 | 70 | 70 | 67 | 70 |
| Est | 74 | 71 | 83 | 94 | 97 |
| Hauts-Bassins | 298 | 304 | 321 | 331 | 333 |
| Nord | 98 | 98 | 96 | 121 | 118 |
| Plateau Central | 47 | 60 | 64 | 58 | 58 |
| Sahel | 59 | 64 | 61 | 68 | 74 |
| Sud-Ouest | 73 | 77 | 96 | 108 | 121 |
| Burkina Faso | 1719 | 1842 | 1892 | 2024 | 2167 |

Source : Annuaire statistiques de la santé

Tableau V.76 : Evolution des Infirmiers diplômé d'Etat

| | 2012 | 2013 | 2014 | 2015 | 2016 |
|---------------------|-------------|-------------|-------------|-------------|-------------|
| Boucle du Mouhoun | 331 | 341 | 408 | 402 | 433 |
| Cascades | 127 | 165 | 166 | 211 | 238 |
| Centre | 638 | 600 | 704 | 870 | 881 |
| Centre-Est | 164 | 216 | 239 | 299 | 333 |
| Centre-Nord | 208 | 249 | 219 | 246 | 273 |
| Centre-Ouest | 248 | 221 | 215 | 280 | 297 |
| Centre-Sud | 147 | 176 | 180 | 183 | 180 |
| Est | 197 | 205 | 238 | 272 | 289 |
| Hauts-Bassins | 419 | 453 | 479 | 562 | 554 |
| Nord | 242 | 268 | 243 | 323 | 356 |
| Plateau Central | 145 | 188 | 206 | 198 | 208 |
| Sahel | 145 | 182 | 183 | 215 | 260 |
| Sud-Ouest | 145 | 172 | 198 | 234 | 278 |
| Burkina Faso | 3156 | 3436 | 3678 | 4295 | 4580 |

Source : Annuaire statistiques de la santé

Tableau V.77 : Evolution des Infirmiers Brevetés par région

| | 2012 | 2013 | 2014 | 2015 | 2016 |
|---------------------|-------------|-------------|-------------|-------------|-------------|
| Boucle du Mouhoun | 310 | 298 | 292 | 272 | 215 |
| Cascades | 133 | 139 | 117 | 127 | 141 |
| Centre | 412 | 395 | 500 | 438 | 531 |
| Centre-Est | 197 | 176 | 157 | 152 | 155 |
| Centre-Nord | 163 | 170 | 147 | 155 | 139 |
| Centre-Ouest | 270 | 240 | 233 | 221 | 230 |
| Centre-Sud | 148 | 132 | 131 | 119 | 121 |
| Est | 218 | 191 | 183 | 183 | 165 |
| Hauts-Bassins | 331 | 296 | 293 | 293 | 263 |
| Nord | 220 | 218 | 157 | 204 | 143 |
| Plateau Central | 143 | 119 | 119 | 95 | 99 |
| Sahel | 126 | 131 | 125 | 119 | 133 |
| Sud-Ouest | 153 | 145 | 133 | 140 | 135 |
| Burkina Faso | 2824 | 2650 | 2587 | 2518 | 2470 |

Tableau V.78 : Evolution des Sages-femmes d'Etat/ Maïeuticiens d'Etat (SFE-ME) par région

| Structures | 2012 | 2013 | 2014 | 2015 | 2016 |
|---------------------|-------------|-------------|-------------|-------------|-------------|
| Boucle du Mouhoun | 114 | 158 | 186 | 238 | 281 |
| Cascades | 49 | 69 | 74 | 113 | 127 |
| Centre | 308 | 334 | 355 | 495 | 457 |
| Centre-Est | 92 | 91 | 143 | 177 | 203 |
| Centre-Nord | 84 | 107 | 106 | 131 | 139 |
| Centre-Ouest | 123 | 130 | 128 | 179 | 186 |
| Centre-Sud | 42 | 78 | 80 | 125 | 117 |
| Est | 77 | 91 | 123 | 136 | 159 |
| Hauts-Bassins | 179 | 199 | 193 | 283 | 299 |
| Nord | 83 | 104 | 106 | 158 | 193 |
| Plateau Central | 54 | 74 | 86 | 91 | 92 |
| Sahel | 55 | 73 | 67 | 119 | 159 |
| Sud-Ouest | 57 | 72 | 96 | 129 | 159 |
| Burkina Faso | 1317 | 1580 | 1743 | 2374 | 2571 |

Source : Annuaire statistique de la santé

Tableau V.79 : Ratio personnel de santé/habitant (non compris le secteur privé)

| | 2011 | 2012 | 2013 | 2014 | 2015 | 2016 |
|------------------------------------|----------|------------|----------|-----------|------------|------------|
| Population | 16248558 | 16 779 207 | 17322796 | 17880 386 | 18 450 494 | 19 034 399 |
| Ratio habitants/médecin | 22 017 | 21 320 | 21 573 | 20 864 | 15 518 | 15 836 |
| Ratio habitants/pharmacien | 72 863 | 82 656 | 83 685 | 82 398 | 71 514 | 80 997 |
| Ratio habitants/infirmier d'Etat | 5 056 | 5 280 | 4 965 | 4 809 | 4 243 | 4 108 |
| Ratio habitants/infirmier (IB+IDE) | 2 679 | 2 793 | 2 796 | 2 812 | 2 669 | 2 663 |
| Ratio habitant/SFE-ME | 12 754 | 12 702 | 10 888 | 10 253 | 7743 | 7 378 |

Source : Annuaire statistique de la santé

2.3. Le droit à un niveau de vie suffisant

Tableau V.80 : Evolution du PIB/habitant PIB (réel) / habitant (x 1 000 FCFA)

| | 2006 | 2007 | 2008 | 2009 | 2010 | 2011 | 2012 | 2013 | 2014 | 2015 |
|-----------------------|-------|-------|-------|-------|-------|-------|-------|-------|-------|-------|
| PIB (réel) / habitant | 198,1 | 199,7 | 204,4 | 203,7 | 213,8 | 220,7 | 227,5 | 232,2 | 234,6 | 236,5 |

Source : Tableau de Bord de la Gouvernance 2014, INSD

Tableau V.81 : Indicateurs de pauvreté (monétaire) selon la région (en %)

| Régions | Incidence de la pauvreté | | | Profondeur de la pauvreté | | | Sévérité de la pauvreté | | |
|---------------------|--------------------------|-------------|-------------|---------------------------|-------------|------------|-------------------------|------------|------------|
| | 2003 | 2009 | 2014 | 2003 | 2009 | 2014 | 2003 | 2009 | 2014 |
| Boucle du Mouhoun | 60,4 | 42,3 | 59,7 | 21,3 | 12,2 | 15,4 | 9,6 | 4,8 | 5,6 |
| Cascades | 39,1 | 48,1 | 22,6 | 14,6 | 14,8 | 4,4 | 7,4 | 6,4 | 1,3 |
| Centre | 22,3 | 41,5 | 9,6 | 7,1 | 14,9 | 2,0 | 2,9 | 7,5 | 0,6 |
| Centre-Est | 55,1 | 62,1 | 36,1 | 19,7 | 23,2 | 10,6 | 9,1 | 11,3 | 4,2 |
| Centre-Nord | 34,0 | 57 | 47,0 | 8,2 | 19,8 | 10,9 | 2,8 | 9,2 | 3,6 |
| Centre-Ouest | 41,3 | 39,1 | 51,6 | 14,1 | 10,0 | 11,8 | 6,8 | 3,7 | 3,7 |
| Centre-Sud | 66,1 | 49,1 | 40,5 | 26,0 | 15,6 | 9,3 | 13,5 | 6,6 | 3,0 |
| Est | 40,9 | 51,8 | 50,1 | 12,3 | 16,3 | 11,7 | 5,3 | 7,0 | 3,7 |
| Hauts Bassins | 34,8 | 64,6 | 34,4 | 10,6 | 23,7 | 7,3 | 4,5 | 11,3 | 2,3 |
| Nord | 68,6 | 57,4 | 70,4 | 24,7 | 20,1 | 18,9 | 11,8 | 9,2 | 6,8 |
| Plateau Central | 58,6 | 28,3 | 45,2 | 20,3 | 8,5 | 10,9 | 9,5 | 3,6 | 3,6 |
| Sahel | 37,2 | 27,6 | 20,6 | 12,6 | 7,4 | 3,8 | 5,8 | 2,9 | 1,1 |
| Sud-Ouest | 56,6 | 42,7 | 41,5 | 17,5 | 11,2 | 10,1 | 7,3 | 4,1 | 3,5 |
| Burkina Faso | 46,4 | 46,7 | 40,1 | 15,6 | 15,1 | 9,7 | 7,1 | 6,7 | 3,3 |

Source : Annuaire Statistique 2014, INSD ; Enquête Multisectorielle Continue (EMC) 2014, INSD.

Tableau V.82 : Indicateurs de pauvreté (monétaire) selon le milieu de résidence (en %)

| Milieu de résidence | Incidence de la pauvreté | | | Profondeur de la pauvreté | | | Sévérité de la pauvreté | | |
|---------------------|--------------------------|-------------|-------------|---------------------------|-------------|------------|-------------------------|------------|------------|
| | 2003 | 2009 | 2014 | 2003 | 2009 | 2014 | 2003 | 2009 | 2014 |
| Urbain | 19,9 | 25,2 | 13,7 | 5,5 | 6,8 | 2,9 | 2,2 | 2,6 | 0,9 |
| Rural | 52,3 | 52,8 | 47,5 | 17,9 | 17,5 | 11,6 | 8,2 | 7,9 | 4,0 |
| Burkina Faso | 46,4 | 46,7 | 40,1 | 15,6 | 15,1 | 9,7 | 7,1 | 6,7 | 3,3 |

Source : Annuaire Statistique 2014, INSD ; Enquête Multisectorielle Continue (EMC) 2014, INSD.

Tableau V.83 : Indicateurs de pauvreté (monétaire) selon le sexe (en %)

| Sexe | Incidence de la pauvreté | | | Profondeur de la pauvreté | | | Sévérité de la pauvreté | | |
|---------------------|--------------------------|-------------|-------------|---------------------------|-------------|------------|-------------------------|------------|------------|
| | 2003 | 2009 | 2014 | 2003 | 2009 | 2014 | 2003 | 2009 | 2014 |
| Féminin | 47,1 | 37,6 | 30,4 | 15,9 | 11,8 | 7,5 | 7,3 | 5,2 | 2,6 |
| Masculin | 45,7 | 47,5 | 41,0 | 15,3 | 15,4 | 9,9 | 6,9 | 6,8 | 3,4 |
| Burkina Faso | 46,4 | 46,7 | 40,1 | 15,6 | 15,1 | 9,7 | 7,1 | 6,7 | 3,3 |

Source : Annuaire Statistique 2014, INSD ; Enquête Multisectorielle Continue (EMC) 2014, INSD.

Tableau V.84 : Indicateurs d'extrême pauvreté par région (en %) en 2014

| | Incidence d'extrême pauvreté | Profondeur d'extrême pauvreté | Sévérité d'extrême pauvreté |
|-------------------|------------------------------|-------------------------------|-----------------------------|
| Boucle du Mouhoun | 20,4 | 3,3 | 0,9 |
| Cascades | 3,2 | 0,6 | 0,2 |
| Centre | 1,9 | 0,3 | 0,1 |
| Centre-Est | 13,9 | 3,1 | 1,0 |
| Centre-Nord | 11,8 | 2,0 | 0,5 |
| Centre-Ouest | 11,7 | 1,7 | 0,4 |
| Centre-Sud | 10,5 | 1,4 | 0,3 |
| Est | 12,6 | 1,6 | 0,3 |
| Hauts Bassins | 7,0 | 1,2 | 0,3 |
| Nord | 25,2 | 3,8 | 0,9 |
| Plateau Central | 12,6 | 1,7 | 0,4 |
| Sahel | 4,0 | 0,4 | 0,1 |

| | | | |
|---------------------|-------------|------------|------------|
| Sud-Ouest | 10,0 | 2,1 | 0,6 |
| Burkina Faso | 11,1 | 1,8 | 0,4 |

Source : Enquête Multisectorielle Continue (EMC) 2014, INSD.

Tableau V.85 : Indicateurs de pauvreté alimentaire par région (en %) en 2014

| | Incidence de la pauvreté alimentaire | Profondeur de la pauvreté alimentaire | Sévérité de la pauvreté alimentaire |
|---------------------|--------------------------------------|---------------------------------------|-------------------------------------|
| Boucle du Mouhoun | 81,5 | 29,1 | 12,7 |
| Cascades | 41,3 | 11,5 | 4,3 |
| Centre | 30,3 | 7,5 | 2,9 |
| Centre-Est | 52,2 | 19,8 | 9,7 |
| Centre-Nord | 58,5 | 15,4 | 5,5 |
| Centre-Ouest | 71,0 | 21,1 | 8,1 |
| Centre-Sud | 63,4 | 22,3 | 9,7 |
| Est | 65,6 | 19,3 | 7,5 |
| Hauts Bassins | 58,8 | 19,3 | 8,3 |
| Nord | 84,9 | 29,7 | 12,7 |
| Plateau Central | 70,5 | 21,0 | 8,3 |
| Sahel | 22,5 | 4,1 | 1,2 |
| Sud-Ouest | 53,8 | 20,5 | 9,4 |
| Burkina Faso | 57,7 | 18,3 | 7,6 |

Source : Enquête Multisectorielle Continue (EMC) 2014, INSD.

Tableau V.86 : Indicateurs de pauvreté alimentaire par milieu de résidence (en %) en 2014

| | Incidence de la pauvreté alimentaire | Profondeur de la pauvreté alimentaire | Sévérité de la pauvreté alimentaire |
|---------------------|--------------------------------------|---------------------------------------|-------------------------------------|
| Urbain | 36,1 | 9,8 | 3,9 |
| Rural | 63,7 | 20,6 | 8,6 |
| Burkina Faso | 57,7 | 18,3 | 7,6 |

Source : Enquête Multisectorielle Continue (EMC) 2014, INSD.

Tableau V.87 : Evolution de l'Indice de Développement Humain (IDH)

| | 2006 | 2007 | 2008 | 2009 | 2010 | 2011 | 2012 | 2013 | 2014 | 2015 |
|------------------------|-------|-------|-------|-------|-------|-------|-------|-------|-------|-------|
| IDH | 0,372 | 0,389 | 0,349 | 0,326 | 0,305 | 0,331 | 0,343 | 0,388 | 0,402 | 0,402 |
| Rang du Burkina Faso | 173 | 177 | - | 177 | 161 | 181 | 183 | 181 | 183 | 185 |
| Nombre de pays classés | 179 | 182 | - | 182 | 169 | 187 | 187 | 187 | 188 | 188 |

Source : Rapports sur le Développement Humain, PNUD.

✓ Le droit au logement

Tableau V.88 : Répartition des ménages par région selon le statut d'occupation du logement (en %) en 2009

| Régions | Propriétaire avec titre | Propriétaire sans titre | Locataire | Loger par employeur | Loger gratuitement | Nomade ou logement temporaire | Autre |
|---------------------|-------------------------|-------------------------|------------|---------------------|--------------------|-------------------------------|------------|
| Boucle du Mouhoun | 13,3 | 78,2 | 3,1 | 0,3 | 3,5 | 1,3 | 0,3 |
| Cascades | 15,1 | 66,1 | 12,8 | 1,8 | 4,3 | 0 | 0 |
| Centre | 35,1 | 22,7 | 25,1 | 0,1 | 16,8 | 0,1 | 0,1 |
| Centre-Est | 12,9 | 76,6 | 2 | 0,4 | 6,7 | 1,1 | 0,2 |
| Centre-Nord | 7,6 | 88,6 | 1,4 | 0,1 | 1,5 | 0,4 | 0,3 |
| Centre-Ouest | 10,1 | 74,2 | 4,5 | 0,3 | 8,2 | 2,4 | 0,4 |
| Centre-Sud | 11,7 | 82 | 2,7 | 1,1 | 2 | 0,3 | 0,2 |
| Est | 11,6 | 81,5 | 3,3 | 0,6 | 2,6 | 0,4 | 0 |
| Hauts Bassins | 13,2 | 54,2 | 20 | 0,7 | 11,5 | 0,1 | 0,3 |
| Nord | 8,1 | 80,9 | 3,8 | 0,4 | 2,5 | 4,2 | 0,2 |
| Plateau Central | 16,3 | 72,6 | 3,7 | 0,5 | 4,1 | 2,6 | 0,1 |
| Sahel | 3,2 | 86,6 | 2,1 | 0 | 4,6 | 3,3 | 0,2 |
| Sud-Ouest | 5,3 | 81,9 | 5,5 | 0,7 | 5,7 | 0,9 | 0 |
| Burkina Faso | 14,7 | 67,5 | 8,9 | 0,4 | 7,1 | 1,2 | 0,2 |

Source : Annuaire statistique 2014, INSD ; Tableau de bord social 2014, INSD.

Tableau V.89 : Répartition des ménages par région selon le statut d'occupation du logement (en %) en 2014

| Régions | Propriétaire | Locataire | Loger gratuitement | Autre |
|---------------------|--------------|------------|--------------------|------------|
| Boucle du Mouhoun | 86,1 | 8,6 | 5,1 | 0,2 |
| Cascades | 70,6 | 19,2 | 10,2 | 0 |
| Centre | 70,1 | 19 | 10,3 | 0,7 |
| Centre-Est | 94,3 | 2,9 | 2,5 | 0,3 |
| Centre-Nord | 75,1 | 6,3 | 16,7 | 2 |
| Centre-Ouest | 84 | 10 | 5,7 | 0,4 |
| Centre-Sud | 98,2 | 1,4 | 0,3 | 0,1 |
| Est | 84,9 | 8,6 | 6,1 | 0,4 |
| Hauts Bassins | 74,1 | 17,4 | 7,4 | 1,1 |
| Nord | 84 | 6,4 | 8,8 | 0,8 |
| Plateau Central | 85,5 | 7,2 | 7,3 | 0 |
| Sahel | 85,6 | 4,5 | 5 | 5 |
| Sud-Ouest | 79,6 | 11,4 | 8,9 | 0,1 |
| Burkina Faso | 82,1 | 9,7 | 7,3 | 0,9 |

Source : Annuaire statistique 2014, INSD ; Tableau de bord social 2014, INSD.

✓ **Le droit à l'alimentation**

Tableau V.90 : Evolution du taux de couverture des besoins alimentaires par région (en %)

| Régions | 2008/2009 | 2009/2010 | 2010/2011 | 2011/2012 | 2012/2013 | 2013/2014 |
|---------------------|--------------|--------------|--------------|--------------|------------|------------|
| Boucle du Mouhoun | 211,2 | 189 | 236 | 178 | 241 | 258 |
| Cascades | 196 | 151 | 179 | 185 | 152 | 142 |
| Centre | 12 | 11 | 14 | 11 | 15 | 13 |
| Centre-Est | 128 | 85 | 141,7 | 107 | 103 | 106 |
| Centre-Nord | 91,7 | 69,7 | 101,7 | 58,7 | 84 | 75 |
| Centre-Ouest | 166 | 135,5 | 141,8 | 136,3 | 175 | 135 |
| Centre-Sud | 121 | 106,7 | 104,7 | 110,3 | 110 | 131 |
| Est | 166,8 | 104,5 | 139,5 | 93,8 | 151 | 114 |
| Hauts Bassins | 245,3 | 189,3 | 209,3 | 198,7 | 177 | 191 |
| Nord | 88,8 | 86 | 116 | 60,3 | 94 | 102 |
| Plateau Central | 96,3 | 77,3 | 107,7 | 82,7 | 112 | 111 |
| Sahel | 86 | 72 | 92 | 70,3 | 100 | 92 |
| Sud-Ouest | 154,5 | 169,5 | 194,3 | 128 | 129 | 116 |
| Burkina Faso | 135,7 | 111,3 | 136,7 | 109,2 | 124 | 122 |

Source : Tableau de Bord Social 2014, INSD.

Tableau V.91 : Evolution du taux de couverture des besoins céréaliers par région (en %)

| Régions | 2008/2009 | 2009/2010 | 2010/2011 | 2011/2012 | 2012/2013 | 2013/2014 | 2014/2015 |
|---------------------|--------------|-------------|--------------|-------------|--------------|--------------|--------------|
| Boucle du Mouhoun | 218,4 | 190,0 | 239,0 | 182,0 | 241,0 | 258,0 | 187,0 |
| Cascades | 148,5 | 123,3 | 124,0 | 138,0 | 152,0 | 142,0 | 117,0 |
| Centre | 11,6 | 10,8 | 14,0 | 11,0 | 15,0 | 13,0 | 17,0 |
| Centre-Est | 118,9 | 81,4 | 131,0 | 104,0 | 103,0 | 106,0 | 158,0 |
| Centre-Nord | 94,0 | 68,7 | 103,0 | 60,0 | 84,0 | 75,0 | 70,0 |
| Centre-Ouest | 144,7 | 117,7 | 123,0 | 114,0 | 175,0 | 135,0 | 135,0 |
| Centre-Sud | 125,2 | 106,4 | 104,0 | 111,0 | 110,0 | 131,0 | 69,0 |
| Est | 167,6 | 102,1 | 141,0 | 90,0 | 151,0 | 114,0 | 108,0 |
| Hauts Bassins | 179,7 | 143,5 | 154,0 | 147,0 | 177,0 | 191,0 | 160,0 |
| Nord | 93,3 | 88,5 | 107,0 | 58,0 | 94,0 | 102,0 | 85,0 |
| Plateau Central | 103,8 | 83,8 | 111,0 | 92,0 | 112,0 | 111,0 | 111,0 |
| Sahel | 87,8 | 70,3 | 92,0 | 70,0 | 100,0 | 92,0 | 81,0 |
| Sud-Ouest | 168,4 | 164,9 | 188,0 | 133,0 | 129,0 | 116,0 | 156,0 |
| Burkina Faso | 123,6 | 98,9 | 121,0 | 96,0 | 124,0 | 120,0 | 111,8 |

Source : Résultats définitifs de campagnes agricoles, MASA ; Annuaire statistiques, INSD.

Tableau V.92 : Evolution du taux d'accès à l'eau potable par région (en %)

| Régions | 2007 | 2009 | 2014 |
|---------------------|-------------|-----------|-------------|
| Boucle du Mouhoun | 33,0 | 33,1 | 57,4 |
| Cascades | 75,1 | 59,4 | 88,2 |
| Centre | 93,4 | 92,2 | 96,6 |
| Centre-Est | 67,4 | 67,9 | 77,8 |
| Centre-Nord | 64,7 | 67,7 | 83,6 |
| Centre-Ouest | 51,0 | 37,1 | 65,8 |
| Centre-Sud | 70,1 | 70,3 | 86,1 |
| Est | 57,7 | 56,4 | 68,4 |
| Hauts Bassins | 55,1 | 49,4 | 65,7 |
| Nord | 72,5 | 44,0 | 69,3 |
| Plateau Central | 61,4 | 70,9 | 90,2 |
| Sahel | 52,6 | 61,3 | 64,9 |
| Sud-Ouest | 60,0 | 46,6 | 70,8 |
| Burkina Faso | 62,3 | Nd | 76,3 |

Source : Tableau de Bord Social 2014, INSD ; Enquête Multisectorielle Continue (EMC) 2014, INSD.

Tableau V.93 : Evolution du taux d'accès à l'eau potable en milieu rural par région (en %)

| Régions | 2006 | 2007 | 2008 | 2009 | 2010 | 2011 | 2012 | 2013 | 2014 | 2015 |
|---------------------|-------------|-------------|-------------|-------------|-------------|-------------|-------------|-------------|-------------|-------------|
| Boucle du Mouhoun | 42,1 | 45,0 | 47,8 | 49,3 | 50,5 | 54,3 | 59,0 | 60,3 | 59,7 | 62,5 |
| Cascades | 45,4 | 45,8 | 46,9 | 49,1 | 48,4 | 53,0 | 54,6 | 53,5 | 54,3 | 55,5 |
| Centre | 54,1 | 55,3 | 55,2 | 55,9 | 58,3 | 60,0 | 67,4 | 65,3 | 86,8 | 88,5 |
| Centre-Est | 57,9 | 59,3 | 61,1 | 63,4 | 66,3 | 67,8 | 70,2 | 70,6 | 72,0 | 72,7 |
| Centre-Nord | 62,4 | 62,9 | 63,4 | 64,1 | 62,8 | 65,8 | 69,0 | 70,3 | 71,2 | 70,8 |
| Centre-Ouest | 54,4 | 54,7 | 54,9 | 55,0 | 56,9 | 58,0 | 64,3 | 64,5 | 66,3 | 67,8 |
| Centre-Sud | 67,9 | 68,6 | 70,8 | 70,9 | 71,4 | 73,9 | 79,2 | 80,5 | 80,9 | 82,9 |
| Est | 45,8 | 46,3 | 47,1 | 48,1 | 48,8 | 47,2 | 50,2 | 50,5 | 51,0 | 51,4 |
| Hauts Bassins | 38,0 | 40,6 | 40,7 | 41,4 | 41,7 | 47,7 | 51,7 | 49,5 | 48,8 | 49,0 |
| Nord | 53,1 | 55,9 | 59,4 | 61,1 | 65,5 | 67,8 | 71,4 | 72,3 | 74,3 | 74,7 |
| Plateau Central | 66,5 | 68,2 | 70,6 | 69,9 | 71,5 | 71,4 | 77,0 | 77,7 | 78,5 | 79,4 |
| Sahel | 35,2 | 35,1 | 33,9 | 35,3 | 42,2 | 42,9 | 51,6 | 52,6 | 53,0 | 54,3 |
| Sud-Ouest | 64,0 | 65,3 | 65,2 | 63,6 | 62,7 | 66,3 | 68,5 | 71,3 | 70,8 | 71,2 |
| Burkina Faso | 51,5 | 52,8 | 54,0 | 54,9 | 56,6 | 58,5 | 63,0 | 63,5 | 64,1 | 65,0 |

Source : Rapports bilan du Programme National d'Approvisionnement en Eau Potable et d'Assainissement (PN-AEPA), MEA.

Tableau V.94 : Evolution de la qualité de l'eau fournie par l'ONEA (en %)

| | 2006 | 2007 | 2008 | 2009 | 2010 | 2011 | 2012 |
|------------------------------------|-------|------|-------|------|-------|-------|-------|
| Taux de potabilité physicochimique | 100,0 | 99,5 | 99,0 | 99,7 | 98,8 | 99,5 | 99,3 |
| Taux de potabilité bactériologique | 100,0 | 99,4 | 100,0 | 99,6 | 100,0 | 100,0 | 100,0 |

Source : Annuaire statistiques Eau et assainissement

Tableau V.95 : Proportion (en %) de ménages utilisant une latrine améliorée par région

| | Boucle Mouhoun | Cascades | Centre | Centre-Est | Centre-Nord | Centre-Ouest | Centre-Sud | Est | Hauts Bassins | Nord | Plateau Central | Sahel | Sud-Ouest | Burkina Faso |
|------|----------------|----------|--------|------------|-------------|--------------|------------|------|---------------|------|-----------------|-------|-----------|--------------|
| 2010 | 8 | 4,3 | 18 | 17,5 | 11,3 | 8,8 | 1,6 | 12,9 | 4,4 | 1,7 | 22,4 | 9,4 | 5,5 | 11,3 |

Source : Annuaire statistiques de l'eau potable et de l'assainissement.

Tableau V.96 : Répartition des ménages selon le lieu d'aisance par région (en %) en 2007

| Régions | Fosse septique | Latrines traditionnelles réhabilitées | Latrines VIP | Toilette avec chasse manuelle | Latrines ordinaires | Nature | Autre |
|---------------|----------------|---------------------------------------|--------------|-------------------------------|---------------------|--------|-------|
| B. du Mouhoun | 5,6 | 6,5 | 0,1 | 0,3 | 32,1 | 53,9 | 1,4 |
| Cascades | 4 | 2,8 | 0 | 1,5 | 36,8 | 54,8 | 0 |
| Centre | 7,9 | 4,5 | 7,1 | 5,1 | 65,2 | 9,8 | 0,3 |
| Centre-Est | 1,3 | 3,2 | 0,2 | 0,1 | 18,7 | 76,5 | 0 |
| Centre-Nord | 3,9 | 0,9 | 0 | 0,8 | 24,8 | 69,3 | 0,3 |
| Centre-Ouest | 1,6 | 2,3 | 0,5 | 0,1 | 22,7 | 72,3 | 0,5 |
| Centre-Sud | 0 | 2,3 | 0 | 0 | 14,8 | 81 | 1,9 |
| Est | 3,3 | 0,8 | 0,3 | 0,1 | 11,6 | 83,7 | 0,1 |
| Hauts Bassins | 4,8 | 11,3 | 2,4 | 0,8 | 50,8 | 29,6 | 0,2 |

| | | | | | | | |
|---------------------|------------|------------|------------|------------|-------------|-------------|------------|
| Nord | 3,8 | 18 | 0,1 | 0,6 | 38,2 | 38,9 | 0,4 |
| Plateau Central | 0,4 | 2,9 | 0,2 | 0 | 27,2 | 68,9 | 0,4 |
| Sahel | 2,4 | 5,7 | 0 | 0,2 | 15,8 | 75,9 | 0 |
| Sud-Ouest | 4 | 3,3 | 0,3 | 0 | 13,5 | 78,7 | 0,3 |
| Burkina Faso | 3,7 | 5,6 | 1,2 | 0,9 | 31,5 | 56,6 | 0,4 |

Source : Annuaire Statistique 2014, INSD et EA – QUIBB 2007.

Tableau V.97 : Répartition des ménages selon le lieu d'aisance par région (en %) en 2009

| Régions | Fosse sceptique | Toilette à chasse manuelle | Latrine ecosan | Latrine VIP | Latrine samplat simple | Latrine traditionnelle avec dalle | Latrine traditionnelle sans dalle | Dans la nature | Autre |
|---------------------|-----------------|----------------------------|----------------|-------------|------------------------|-----------------------------------|-----------------------------------|----------------|------------|
| B. Mouhoun | 0,4 | 0,1 | 0,0 | 0,1 | 3,9 | 21,3 | 23,0 | 51,2 | 0,0 |
| Cascades | 0,0 | 1,0 | 0,0 | 0,3 | 2,6 | 32,6 | 25,0 | 38,3 | 0,3 |
| Centre | 7,1 | 5,4 | 2,2 | 3,5 | 12,8 | 52,6 | 4,4 | 10,4 | 1,7 |
| Centre-Est | 0,1 | 0,0 | 0,0 | 1,0 | 2,8 | 21,3 | 4,0 | 70,8 | 0,1 |
| Centre-Nord | 0,6 | 0,0 | 0,5 | 4,3 | 1,1 | 15,5 | 5,5 | 72,4 | 0,1 |
| Centre-Ouest | 0,2 | 0,1 | 0,0 | 0,5 | 2,8 | 16,3 | 4,1 | 76,0 | 0,0 |
| Centre-Sud | 0,5 | 0,0 | 0,2 | 1,3 | 1,8 | 14,4 | 1,9 | 79,9 | 0,0 |
| Est | 0,1 | 0,1 | 0,1 | 0,2 | 3,7 | 8,6 | 1,2 | 86,0 | 0,0 |
| Hauts Bassins | 2,4 | 1,0 | 0,7 | 1,9 | 3,5 | 41,2 | 21,4 | 27,2 | 0,7 |
| Nord | 0,2 | 0,3 | 0,0 | 0,1 | 2,2 | 16,8 | 15,2 | 65,2 | 0,0 |
| Plateau Central | nd | 0,2 | 0,3 | 3,0 | 2,2 | 22,5 | 7,5 | 63,9 | 0,4 |
| Sahel | 0,2 | 0,0 | 0,0 | 0,2 | 0,0 | 5,8 | 6,1 | 87,5 | 0,2 |
| Sud-Ouest | 0,0 | 0,0 | 0,5 | 0,4 | 4,6 | 10,2 | 7,1 | 77,2 | 0,0 |
| Burkina Faso | 1,6 | 1,1 | 0,5 | 1,5 | 4,3 | 24,9 | 9,4 | 56,3 | 0,4 |

Source : Annuaire Statistique 2014, INSD.

Tableau V.98 : Répartition des ménages selon le lieu d'aisance par région (en %) en 2014

| Régions | Toilette à chasse manuelle | Toilette à chasse automatique | Latrine ecosan | Latrine VIP | Latrine samplat simple | Latrine traditionnelle avec dalle | Latrine traditionnelle sans dalle | Dans la nature |
|---------------------|----------------------------|-------------------------------|----------------|-------------|------------------------|-----------------------------------|-----------------------------------|----------------|
| B. Mouhoun | 0,3 | 0,7 | 0,8 | 0,3 | 0,6 | 24,2 | 21,2 | 51,8 |
| Cascades | 0,1 | 1,7 | 3 | 1 | 5,6 | 32 | 16,8 | 39,8 |
| Centre | 7,7 | 8,7 | 1,0 | 7,8 | 7,5 | 47,5 | 13,9 | 5,9 |
| Centre-Est | 0,3 | 0,8 | 6,5 | 1,5 | 3 | 18,8 | 2,5 | 66,5 |
| Centre-Nord | 0 | 0,4 | 0,6 | 4,4 | 3,9 | 18,3 | 2,9 | 69,5 |
| Centre-Ouest | 0,3 | 1,0 | 2,4 | 0,4 | 2,5 | 21,4 | 1,9 | 70,0 |
| Centre-Sud | 0,1 | 0,8 | 0,5 | 0,5 | 1,9 | 6,3 | 2,2 | 87,6 |
| Est | 0,1 | 0,2 | 0,6 | 0,4 | 0,5 | 13,6 | 3 | 81,5 |
| Hauts Bassins | 0,4 | 1,3 | 0,5 | 1,5 | 3,5 | 46,0 | 24,4 | 22,4 |
| Nord | 0,0 | 0,4 | 0,0 | 1,2 | 1,7 | 38,9 | 6,4 | 51,3 |
| Plateau Central | 0,1 | 0,7 | 4,7 | 12,1 | 5,6 | 29,1 | 6,7 | 41 |
| Sahel | 0,0 | 0,7 | | 1,8 | 0,3 | 7,0 | 4,7 | 85,4 |
| Sud-Ouest | 0,3 | 0,2 | 0,7 | 1,1 | 2,5 | 15,0 | 6,1 | 73,8 |
| Burkina Faso | 1,5 | 2,2 | 1,5 | 2,9 | 3,4 | 28 | 10 | 50,5 |

Source : Annuaire Statistique 2014, INSD.

2.4. Le droit au travail et à la sécurité sociale

✓ Les emplois et recrutements

Tableau V.99 : Evolution du nombre de demandeurs d'emploi inscrits à l'ANPE par région et par sexe

| Régions | Sexe | 2006 | 2007 | 2008 | 2009 | 2010 | 2011 | 2012 | 2013 | 2014 |
|---------------------|-----------------|-------|--------------|--------------|---------------|---------------|--------------|---------------|---------------|---------------|
| Boucle du Mouhoun | Féminin | 23 | 11 | 26 | 22 | 20 | 40 | 1 072 | 499 | 235 |
| | Masculin | 124 | 25 | 301 | 334 | 560 | 581 | 2 212 | 622 | 454 |
| | Ensemble | 147 | 36 | 327 | 356 | 580 | 621 | 3 284 | 1 121 | 689 |
| Cascades | Féminin | 34 | 36 | 39 | 27 | 27 | 22 | 745 | 414 | 193 |
| | Masculin | 200 | 142 | 171 | 161 | 83 | 105 | 2 253 | 1 627 | 475 |
| | Ensemble | 234 | 178 | 210 | 188 | 110 | 127 | 2 998 | 2 041 | 668 |
| Centre | Féminin | 827 | 1 385 | 1 731 | 1 991 | 2 159 | 2 165 | 3 441 | 3 961 | 3 538 |
| | Masculin | 1 390 | 2 296 | 3 469 | 4 207 | 4 394 | 3 970 | 5 763 | 6 425 | 6 912 |
| | Ensemble | 2 217 | 3 681 | 5 200 | 6 198 | 6 553 | 6 135 | 9 204 | 10 386 | 10 450 |
| Centre-Est | Féminin | 47 | 25 | 79 | 42 | 15 | 10 | 497 | 680 | 216 |
| | Masculin | 86 | 48 | 130 | 145 | 39 | 47 | 527 | 806 | 368 |
| | Ensemble | 133 | 73 | 209 | 187 | 54 | 57 | 1 024 | 1 486 | 584 |
| Centre-Nord | Féminin | 26 | 28 | 35 | 58 | 43 | 56 | 485 | 785 | 545 |
| | Masculin | 54 | 48 | 127 | 98 | 110 | 107 | 740 | 751 | 386 |
| | Ensemble | 80 | 76 | 162 | 156 | 153 | 163 | 1 225 | 1 536 | 931 |
| Centre-Ouest | Féminin | 113 | 61 | 100 | 79 | 70 | 77 | 4 495 | 1 615 | 249 |
| | Masculin | 506 | 104 | 335 | 271 | 158 | 194 | 6 302 | 1 690 | 441 |
| | Ensemble | 619 | 165 | 435 | 350 | 228 | 271 | 10 797 | 3 305 | 690 |
| Centre-Sud | Féminin | 25 | 14 | 17 | 13 | 23 | 17 | 395 | 341 | 124 |
| | Masculin | 7 | 68 | 73 | 69 | 98 | 50 | 431 | 396 | 137 |
| | Ensemble | 32 | 82 | 90 | 82 | 121 | 67 | 826 | 737 | 261 |
| Est | Féminin | 12 | 53 | 37 | 60 | 44 | 66 | 559 | 551 | 160 |
| | Masculin | 145 | 95 | 161 | 245 | 112 | 172 | 632 | 484 | 295 |
| | Ensemble | 157 | 148 | 198 | 305 | 156 | 238 | 1 191 | 1 035 | 455 |
| Hauts Bassins | Féminin | 233 | 274 | 325 | 424 | 403 | 382 | 1 674 | 2 151 | 980 |
| | Masculin | 2 139 | 1 203 | 1 666 | 1 590 | 1 279 | 1 164 | 3 743 | 3 903 | 2 351 |
| | Ensemble | 2 372 | 1 477 | 1 991 | 2 014 | 1 682 | 1 546 | 5 417 | 6 054 | 3 331 |
| Nord | Féminin | 51 | 21 | 39 | 36 | 21 | 47 | 372 | 361 | 222 |
| | Masculin | 14 | 37 | 84 | 127 | 92 | 131 | 474 | 642 | 728 |
| | Ensemble | 65 | 58 | 123 | 163 | 113 | 178 | 846 | 1 003 | 950 |
| Plateau Central | Féminin | 42 | 23 | 50 | 48 | 44 | 32 | 406 | 305 | 113 |
| | Masculin | 64 | 59 | 122 | 125 | 61 | 70 | 493 | 437 | 214 |
| | Ensemble | 106 | 82 | 172 | 173 | 105 | 102 | 899 | 742 | 327 |
| Sahel | Féminin | 8 | 87 | 46 | 31 | 28 | 35 | 48 | 235 | 120 |
| | Masculin | 35 | 157 | 193 | 155 | 75 | 91 | 133 | 497 | 307 |
| | Ensemble | 43 | 244 | 239 | 186 | 103 | 126 | 181 | 732 | 427 |
| Sud-Ouest | Féminin | 2 | 4 | 52 | nd | 18 | 28 | 282 | 244 | 186 |
| | Masculin | 3 | 11 | 186 | nd | 105 | 90 | 530 | 479 | 349 |
| | Ensemble | 5 | 15 | 238 | nd | 123 | 118 | 812 | 723 | 535 |
| Burkina Faso | Féminin | | 2 022 | 2 576 | 2 831 | 2 915 | 2 977 | 14 471 | 12 142 | 6 881 |
| | Masculin | | 4 293 | 7 018 | 7 527 | 7 166 | 6 772 | 24 233 | 18 759 | 13 417 |
| | Ensemble | | 6 315 | 9 594 | 10 358 | 10 081 | 9 749 | 38 704 | 30 901 | 20 298 |

Source : Annuaire Statistiques du Marché de l'Emploi, ONEF.

Tableau V.100 : Evolution du nombre d'offres d'emploi de l'ANPE par région et type de contrat

| Régions | Type de contrat | 2006 | 2007 | 2008 | 2009 | 2010 | 2011 | 2012 | 2013 | 2014 |
|-------------------|-----------------|------|------|------|------|-------|------|-------|-------|-------|
| Boucle du Mouhoun | CDD | 89 | 46 | 0 | 2 | 4 | 6 | 4 | 111 | 1 |
| | CDI | 0 | 0 | 5 | 3 | 3 | 5 | 6 | 109 | 7 |
| | Ensemble | 89 | 46 | 5 | 5 | 7 | 11 | 10 | 220 | 8 |
| Cascades | CDD | 0 | 0 | 0 | 4 | 6 | 7 | 3 | 0 | 0 |
| | CDI | 0 | 10 | 7 | 0 | 0 | 0 | 0 | 19 | 1 |
| | Ensemble | 0 | 10 | 7 | 4 | 6 | 7 | 3 | 19 | 1 |
| Centre | CDD | 50 | 150 | 252 | 464 | 299 | 153 | 434 | 169 | 467 |
| | CDI | 143 | 271 | 366 | 337 | 643 | 569 | 699 | 755 | 487 |
| | Ensemble | 193 | 421 | 618 | 801 | 942 | 722 | 1 133 | 924 | 954 |
| Centre-Est | CDD | 0 | 7 | 2 | 0 | 0 | 2 | 0 | 0 | 11 |
| | CDI | 6 | 3 | 6 | 4 | 2 | 5 | 11 | 49 | 4 |
| | Ensemble | 6 | 10 | 8 | 4 | 2 | 7 | 11 | 49 | 15 |
| Centre-Nord | CDD | 0 | 0 | 0 | 13 | 0 | 15 | 1 | 0 | 0 |
| | CDI | 1 | 2 | 3 | 0 | 5 | 1 | 13 | 55 | 31 |
| | Ensemble | 1 | 3 | 3 | 13 | 5 | 16 | 14 | 55 | 31 |
| Centre-Ouest | CDD | 2 | 3 | 0 | 0 | 5 | 3 | 6 | 11 | 0 |
| | CDI | 3 | 0 | 1 | 10 | 0 | 1 | 5 | 6 | 4 |
| | Ensemble | 5 | 3 | 1 | 10 | 5 | 4 | 11 | 17 | 4 |
| Centre-Sud | CDD | 0 | 0 | 0 | 11 | 0 | 0 | 3 | 1 | 0 |
| | CDI | 0 | 0 | 7 | 0 | 18 | 9 | 8 | 39 | 19 |
| | Ensemble | 0 | 0 | 7 | 11 | 18 | 9 | 11 | 40 | 19 |
| Est | CDD | 70 | 3 | 0 | 4 | 0 | 0 | 0 | 0 | 0 |
| | CDI | 20 | 6 | 4 | 0 | 6 | 21 | 8 | 7 | 12 |
| | Ensemble | 90 | 12 | 4 | 4 | 6 | 21 | 8 | 7 | 12 |
| Hauts-Bassins | CDD | 45 | 38 | 14 | 18 | 113 | 23 | 48 | 51 | 54 |
| | CDI | 22 | 7 | 39 | 16 | 23 | 44 | 46 | 40 | 33 |
| | Ensemble | 67 | 45 | 53 | 34 | 136 | 67 | 94 | 91 | 87 |
| Nord | CDD | 1 | nd | 14 | 0 | 15 | 7 | 9 | 2 | 5 |
| | CDI | 1 | nd | 1 | 90 | 0 | 9 | 0 | 0 | 189 |
| | Ensemble | 2 | 66 | 15 | 90 | 15 | 16 | 9 | 2 | 194 |
| Plateau Central | CDD | 70 | nd | 0 | 15 | 7 | 7 | 0 | 0 | 0 |
| | CDI | 0 | nd | 14 | 10 | 2 | 2 | 19 | 37 | 4 |
| | Ensemble | 70 | 23 | 14 | 25 | 9 | 9 | 19 | 37 | 4 |
| Sahel | CDD | 77 | 11 | 8 | 13 | 0 | 0 | 0 | 1 | 0 |
| | CDI | 1 | 6 | 32 | 0 | 4 | 12 | 27 | 76 | 17 |
| | Ensemble | 78 | 17 | 40 | 13 | 4 | 12 | 27 | 77 | 17 |
| Sud-Ouest | CDD | 22 | 0 | 0 | nd | 4 | 0 | 0 | 0 | 0 |
| | CDI | 1 | 13 | 10 | nd | 0 | 0 | 4 | 13 | 9 |
| | Ensemble | 23 | 13 | 10 | nd | 4 | 0 | 4 | 13 | 9 |
| Burkina Faso | CDD | 426 | nd | 290 | nd | 453 | 223 | 508 | 346 | 538 |
| | CDI | 198 | nd | 495 | nd | 706 | 678 | 846 | 1 205 | 817 |
| | Ensemble | 624 | 669 | 785 | nd | 1 159 | 901 | 1 354 | 1 551 | 1 355 |

Source : Annuaire Statistiques du Marché de l'Emploi, ONEF.

✓ *La formation professionnelle*

Tableau V.101 : Evolution du nombre de personnes inscrites dans les écoles de formation professionnelle publiques par sexe

| Sexe | 2007/2008 | 2008/2009 | 2009/2010 | 2010/2011 | 2011/2012 | 2012/2013 | 2013/2014 |
|-----------------|---------------|---------------|---------------|---------------|---------------|---------------|---------------|
| Femmes | 4 037 | 4 142 | 4 911 | 5 752 | 6 842 | 7 377 | 9 176 |
| Hommes | 10 403 | 10 813 | 11 671 | 12 616 | 14 053 | 14 815 | 18 913 |
| Ensemble | 14 440 | 14 955 | 16 582 | 18 368 | 20 895 | 22 192 | 28 089 |

Source : Annuaire Statistiques de la Fonction Publique, du Travail et de la Sécurité Sociale.

Tableau V.102 : Evolution du nombre de personnes inscrites dans les écoles de formation professionnelle publiques par catégorie

| Catégories | 2007/2008 | 2008/2009 | 2009/2010 | 2010/2011 | 2011/2012 | 2012/2013 | 2013/2014 |
|----------------------------|---------------|---------------|---------------|---------------|---------------|---------------|---------------|
| A | 2 552 | 2 731 | 2 924 | 1 806 | 2 149 | 3 410 | 3 405 |
| B | 2 933 | 2 966 | 3 571 | 1 970 | 2 432 | 2 950 | 3 224 |
| C | 3 703 | 3 912 | 4 175 | 3 260 | 3 281 | 3 157 | 5 161 |
| D | 1 132 | 1 232 | 1 225 | 564 | 381 | 322 | 329 |
| P | 0 | 0 | 39 | 54 | 54 | 10 | 85 |
| 1 ^{ère} catégorie | 399 | 460 | 744 | 2 034 | 3 138 | 2 231 | 2 857 |
| 2 ^{ème} catégorie | 193 | 175 | 279 | 2 613 | 2 915 | 3 381 | 4 248 |
| 3 ^{ème} catégorie | 3 528 | 3 479 | 3 625 | 4 946 | 5 257 | 5 698 | 8 009 |
| 4 ^{ème} catégorie | 0 | 0 | 0 | 1 121 | 1 288 | 1 033 | 771 |
| Ensemble | 14 440 | 14 955 | 16 582 | 18 368 | 20 895 | 22 192 | 28 089 |

Source : Annuaires Statistiques de la Fonction Publique, du Travail et de la Sécurité Sociale.

Tableau V.103 : Evolution du nombre de personnes diplômées des écoles de formation professionnelle publiques par sexe

| Sexe | 2007/2008 | 2008/2009 | 2009/2010 | 2010/2011 | 2011/2012 | 2012/2013 | 2013/2014 |
|-----------------|--------------|--------------|--------------|---------------|---------------|---------------|---------------|
| Femmes | 2 835 | 2 779 | 3 025 | 3 380 | 3 822 | 4 079 | 4 116 |
| Hommes | 5 815 | 5 987 | 6 376 | 6 967 | 6 907 | 7 148 | 7 527 |
| Ensemble | 8 650 | 8 766 | 9 401 | 10 347 | 10 729 | 11 227 | 11 643 |

Source : Annuaires Statistiques de la Fonction Publique, du Travail et de la Sécurité Sociale.

Tableau V.104 : Evolution du nombre de personnes diplômées des écoles de formation professionnelle publiques par catégorie

| Catégories | 2007/2008 | 2008/2009 | 2009/2010 | 2010/2011 | 2011/2012 | 2012/2013 | 2013/2014 |
|----------------------------|--------------|--------------|--------------|---------------|---------------|---------------|---------------|
| A | 927 | 1 152 | 1 229 | 917 | 908 | 1 214 | 1 174 |
| B | 1 422 | 1 295 | 1 496 | 873 | 1 112 | 1 375 | 1 287 |
| C | 1 792 | 1 895 | 1 974 | 1 594 | 1 687 | 1 535 | 1 593 |
| D | 693 | 552 | 585 | 295 | 126 | 245 | 7 |
| P | | | 16 | 23 | 23 | 5 | 42 |
| 1 ^{ère} catégorie | 389 | 459 | 499 | 918 | 900 | 888 | 1 383 |
| 2 ^{ème} catégorie | 96 | 87 | 136 | 946 | 956 | 1 234 | 1 339 |
| 3 ^{ème} catégorie | 3 331 | 3 326 | 3 466 | 4 196 | 4 339 | 4 180 | 4 572 |
| 4 ^{ème} catégorie | 0 | 0 | 0 | 585 | 678 | 551 | 246 |
| Ensemble | 8 650 | 8 766 | 9 401 | 10 347 | 10 729 | 11 227 | 11 643 |

Source : Annuaires Statistiques de la Fonction Publique, du Travail et de la Sécurité Sociale.

3.1. Le droit à un environnement sain

Tableau V.105 : Evolution des températures moyennes dans les principales stations (en °C)

| Stations | | 2006 | 2007 | 2008 | 2009 | 2010 | 2011 | 2012 | 2013 |
|----------------|-----|------|------|------|------|------|------|------|------|
| Bobo-Dioulasso | Max | 34,0 | 33,7 | 33,9 | 33,8 | 33,9 | 33,8 | 33,3 | 33,7 |
| | Min | 22,0 | 22,1 | 21,8 | 21,9 | 22,2 | 22,0 | 21,9 | 22,2 |
| Bogandé | Max | 35,6 | 35,1 | 34,6 | 35,7 | 35,7 | 35,8 | 35,9 | 36,0 |
| | Min | 22,9 | 23,1 | 22,5 | 23,5 | 23,3 | 23,0 | 23,1 | 23,1 |
| Boromo | Max | 35,9 | 35,5 | 35,0 | 35,5 | 35,6 | 35,8 | 35,1 | 35,4 |
| | Min | 22,5 | 22,4 | 21,6 | 22,4 | 22,3 | 22,1 | 22,4 | 22,2 |
| Dédougou | Max | 36,0 | 36,1 | 35,9 | 36,0 | 36,7 | 36,2 | 35,5 | 36,3 |
| | Min | 22,2 | 22,6 | 22,1 | 22,5 | 22,7 | 22,3 | 22,3 | 22,3 |
| Dori | Max | 37,5 | 37,4 | 36,6 | 37,8 | 37,6 | 37,3 | 36,5 | 37,1 |
| | Min | 22,7 | 23,0 | 22,3 | 23,8 | 23,6 | 23,1 | 23,2 | 23,1 |
| Fada N'Gourma | Max | 35,7 | 35,5 | 34,8 | 35,6 | 35,6 | 35,8 | 35,4 | 35,6 |
| | Min | 22,8 | 22,9 | 21,9 | 22,9 | 22,9 | 22,7 | 23,5 | 22,9 |
| Gaoua | Max | 34,7 | 34,3 | 34,0 | 33,8 | 34,3 | 34,2 | 33,6 | 34,0 |
| | Min | 21,5 | 21,6 | 21,1 | 21,8 | 22,1 | 22,0 | 21,8 | 21,8 |
| Ouagadougou | Max | 35,7 | 35,4 | 34,9 | 35,7 | 35,8 | 36,1 | 35,5 | 36,0 |
| | Min | 22,7 | 22,9 | 22,1 | 23,2 | 22,8 | 22,9 | 23,1 | 22,9 |
| Ouahigouya | Max | 36,3 | 35,8 | 35,5 | 36,1 | 36,5 | 36,5 | 35,6 | 36,2 |
| | Min | 23,1 | 23,2 | 22,7 | 23,7 | 23,9 | 23,5 | 23,4 | 23,4 |
| Pô | Max | 34,9 | 34,7 | 34,5 | 34,9 | 34,8 | 34,8 | 34,3 | 34,6 |
| | Min | 22,4 | 22,4 | 21,9 | 22,8 | 22,8 | 21,8 | 22,5 | 22,6 |

Source : Annuaire des Statistiques 2013 de l'Environnement.

Tableau V.106 : Evolution des émissions de gaz à effet de serre en équivalent gaz carbonique CO2 (en milliers de tonnes)

| | 2006 | 2007 | 2008 | 2009 | 2010 | 2011 | 2012 |
|---|--------|--------|--------|--------|--------|--------|--------|
| Séquestrations et émissions totales nationales | 20 600 | 21 393 | 21 764 | 22 134 | 23 021 | 23 581 | 24 127 |
| 1. Energie | 2 272 | 2 606 | 2 771 | 2 682 | 2 813 | 3 115 | 3 141 |
| A. Combustion (approche sectorielle) | 2 272 | 2 606 | 2 771 | 2 682 | 2 813 | 3 115 | 3 141 |
| 1. Industries énergétique | 342 | 350 | 353 | 411 | 353 | 336 | 397 |
| 2. Industries manufacturières et construction | 82 | 118 | 101 | 256 | 235 | 423 | 170 |
| 3. Transport | 1 803 | 2 077 | 2 236 | 1 965 | 2 164 | 2 345 | 2 562 |
| 4. Autres secteurs | 45 | 60 | 80 | 51 | 62 | 10 | 12 |
| 2. Processus industriels | 12 | 13 | 11 | 16 | 36 | 29 | 29 |
| A. Produits minéraux | 12 | 13 | 11 | 16 | 36 | 29 | 29 |
| 3. Utilisation de solvants et autres produits | 0 | 0 | 0 | 0 | 0 | 0 | 0 |
| 4. Agriculture | 17 585 | 18 007 | 18 196 | 18 624 | 19 333 | 19 558 | 20 047 |
| A. Fermentation entérique | 8 291 | 8 491 | 8 634 | 8 829 | 9 029 | 9 233 | 9 441 |
| B. Gestion du fumier | 1 127 | 1 205 | 1 032 | 1 054 | 1 077 | 1 100 | 1 123 |
| C. Culture du riz | 150 | 109 | 195 | 206 | 452 | 313 | 309 |
| D. Sols agricoles | 7 803 | 7 988 | 8 122 | 8 329 | 8 529 | 8 714 | 8 919 |
| E. Brûlage contrôlé des savanes | 30 | 30 | 30 | 30 | 29 | 29 | 29 |
| F. Résidus agricoles brûlés au champ | 183 | 184 | 184 | 175 | 218 | 170 | 225 |
| 5. Changement d'affectation des terres et forêts | 18 | 18 | 18 | 18 | 17 | 17 | 17 |
| B. Conversion de forêts et de prairies | 1 578 | 1 563 | 1 548 | 1 533 | 1 518 | 1 504 | 1 490 |
| 6. Déchets | 712 | 750 | 767 | 794 | 822 | 861 | 893 |
| A. Traitement de déchets solides sur les terrains | 313 | 334 | 339 | 350 | 362 | 385 | 399 |
| B. Traitement des eaux usées | 400 | 416 | 428 | 444 | 460 | 476 | 493 |
| 7. Autre | | | | | | | |
| Emissions de CO2 provenant de la Biomasse | 17 | 16 | 16 | 16 | 16 | 16 | 16 |

Source : Annuaire des Statistiques de l'Environnement 2013

Tableau V.107 : Emissions de gaz carbonique (CO2) en giga grammes (Gg)

| | 2006 | 2007 | 2008 | 2009 | 2010 | 2011 | 2012 |
|--|-------|-------|-------|-------|-------|-------|-------|
| Séquestrations et émissions totales nationales | 2 264 | 2 596 | 2 759 | 2 677 | 2 825 | 3 120 | 3 145 |
| 1. Energie | 2 252 | 2 584 | 2 748 | 2 660 | 2 790 | 3 091 | 3 116 |
| B. Combustion (approche sectorielle) | 2 252 | 2 584 | 2 748 | 2 660 | 2 790 | 3 091 | 3 116 |
| 1. Industries énergétiques | 341,0 | 349,0 | 352 | 410 | 351 | 335 | 395 |
| 2. Industries manufacturières et construction | 82 | 118 | 101 | 255 | 234 | 422 | 169 |
| 3. Transport | 1 787 | 2 060 | 2 218 | 1 948 | 2 146 | 2 327 | 2 542 |

| | | | | | | | | |
|---|--|-------|-------|-------|-------|-------|-------|-------|
| 4. | Autres secteurs | 42 | 57 | 77 | 47 | 58 | 7 | 9 |
| 2. | Processus industriels | 12 | 13 | 11 | 16 | 36 | 29 | 29 |
| A. | Produits minéraux | 12 | 13 | 11 | 16 | 36 | 29 | 29 |
| 3. | Utilisation de solvants et autres produits | 0 | 0 | 0 | 0 | 0 | 0 | 0 |
| 4. | Agriculture | 0 | 0 | 0 | 0 | 0 | 0 | 0 |
| 5. | Changement d'affectation des terres et foresteries | 0 | 0 | 0 | 0 | 0 | 0 | 0 |
| B. | Conversion de forêts et de prairies | 1 560 | 1 545 | 1 530 | 1 515 | 1 501 | 1 487 | 1 473 |
| 6. | Déchets | 0 | 0 | 0 | 0 | 0 | 0 | 0 |
| 7. | Autre | 0 | 0 | 0 | 0 | 0 | 0 | 0 |
| Emissions de CO2 provenant de la Biomasse | | 17 | 16 | 16 | 16 | 16 | 16 | 16 |

Source : Annuaire des Statistiques de l'Environnement 2013.

Tableau V.108 : Evolution de la qualité des eaux usées épurées par direction régionale ONEA (%)

| | 2006 | 2007 | 2008 | 2009 | 2010 | 2011 | 2012 |
|-----------------|-------------|-------------|-------------|--------------|-------------|-------------|-------------|
| Ouagadougou | 42,0 | 69,0 | 71,0 | 100,0 | 93,0 | 97,4 | 96,0 |
| Bobo-Dioulasso | - | - | - | 100,0 | 65,0 | 84,6 | 48,0 |
| Ensemble | 42,0 | 69,0 | 71,0 | 100,0 | 78,0 | 90,1 | 73,0 |

Source : Annales statistiques Eau et Assainissement

(Définition des droits catégoriels)

Le tribunal pour enfants : Il est créé conformément à l'article 67 de la loi n° 028-2004/ AN du 8 septembre 2004, au siège de chaque cour d'appel. Ils sont donc au nombre de deux actuellement (Bobo-Dioulasso et Ouagadougou).

Les tribunaux pour enfants sont composés d'un président, de deux juges, de deux assesseurs titulaires et deux assesseurs suppléants, d'un représentant du ministère public, d'un greffier en chef et de greffiers.

Les tribunaux pour enfants ont compétence pour :

- juger des crimes imputés aux mineurs de moins de dix-huit (18) ans ;
- connaître en appel des décisions rendues par le juge des enfants.

Les tribunaux pour enfants, en matière criminelle, statuent en premier et dernier ressort.

Le juge des enfants : Il est créé par l'article 63 de la loi n°028-2004/ AN du 8 septembre 2004 qui stipule qu' « il est institué au siège de chaque tribunal de grande instance un ou plusieurs juges des enfants ». Ils sont au nombre de sept (07) actuellement à être opérationnels.

La juridiction du juge des enfants est composée d'un président, d'un représentant du ministère public, d'un greffier en chef et de greffiers. Elle est compétente pour :

- connaître des contraventions et délits commis par les mineurs de moins de 18 ans ;
- ordonner toute mesure utile lorsque le mineur de moins de 18 ans est en danger.

Le juge des enfants est juge d'instruction en matière criminelle. Il statue en chambre de conseil, à charge d'appel devant le tribunal pour enfants.

Enfant en conflit avec la loi : Enfant devant répondre de ses actes devant la justice

Affaire nouvelle : Affaire nouvellement arrivée et enregistrée au tribunal pour enfants (TPE) ou au cabinet du juge des enfants (JE).

Mineur en danger : Mineur ayant besoin de protection, mineur dont la santé, l'éducation, la sécurité et la moralité sont gravement compromises.

Enfant trouvé : enfant retrouvé seul dans un endroit isolé (fosses septiques, caniveaux d'eau, ruines, poubelles, ...) ou dans un lieu public (mosquée, église, maternité, école, ...)

Enfant victime de traite: enfant recruté, transporté, transféré, hébergé ou accueilli par la menace, le recours à la force ou à d'autres formes de contrainte, par enlèvement, fraude, tromperie, abus d'autorité ou d'une situation de vulnérabilité, ou par l'offre ou l'acceptation de paiements ou d'avantages pour obtenir le consentement d'une personne ayant autorité sur une autre, aux fins d'exploitation

Mineur en danger : Mineur ayant besoin de protection, mineur dont la santé, l'éducation, la sécurité et la moralité sont gravement compromises.

Enfant victimes de maltraitance : enfant victime de mauvais traitement d'ordre physique et/ou moral affectant son intégrité physique et/ou psychologique

4.1. Les droits de l'enfant

Tableau V.109 : Evolution du nombre de juridictions pour mineurs

| | 2007 | 2008 | 2009 | 2010 | 2011 | 2012 | 2013 | 2014 | 2015 | 2016 |
|-----------------------|----------|----------|----------|----------|----------|----------|----------|----------|----------|----------|
| Juge des enfants | 2 | 2 | 2 | 2 | 2 | 2 | 7 | 7 | 7 | 7 |
| Tribunal pour enfants | 2 | 2 | 2 | 2 | 2 | 2 | 2 | 2 | 2 | 2 |
| Ensemble | 4 | 4 | 4 | 4 | 4 | 4 | 9 | 9 | 9 | 9 |

Source : Annuaire statistique 2016 de la justice.

Tableau V.110 : Evolution du nombre d'enfants en conflit avec la loi enregistrés par les juges des enfants

| | 2007 | 2008 | 2009 | 2010 | 2011 | 2012 | 2013 | 2014 | 2015 | 2016 |
|---------------------|-----------|------------|------------|-----------|-----------|-----------|------------|------------|------------|------------|
| Burkina Faso | 67 | 112 | 112 | 97 | 79 | 87 | 110 | 272 | 291 | 327 |

Source : Annuaire statistique 2016 de la justice.

Tableau V.111 : Evolution du nombre de mineur en danger enregistré au juge des enfants

| | 2007 | 2008 | 2009 | 2010 | 2011 | 2012 | 2013 | 2014 | 2015 | 2016 |
|---------------------|----------|-----------|------------|-----------|-----------|------------|-----------|-----------|-----------|-----------|
| Burkina Faso | 7 | 48 | 227 | 32 | 19 | 109 | 24 | 27 | 50 | 13 |

Source : Annuaire statistique 2016 de la justice.

Tableau V.112 : Evolution du nombre d'enfants entrés dans les centres de détention

| | 2007 | 2008 | 2009 | 2010 | 2011 | 2012 | 2013 | 2014 | 2015 | 2016 |
|--|------------|------------|------------|------------|------------|------------|------------|------------|------------|------------|
| Maison d'arrêt et de correction | 470 | 702 | 716 | 540 | 483 | 501 | 545 | 673 | 536 | 529 |

Source : Annuaire statistique 2016 de la justice.

Tableau V.113 : Répartition de l'ensemble des usagers enfants des services sociaux par type de cas selon le sexe en 2016.

| Type de cas | Sexe | | Total |
|--|--------------|--------------|---------------|
| | Masculin | Féminin | |
| Enfants parrainés | 37 | 22 | 59 |
| Enfants et jeunes placés en apprentissage | 106 | 45 | 151 |
| Enfants orphelins | 658 | 714 | 1 372 |
| Enfants abandonnés | 41 | 36 | 77 |
| Enfants victimes de violences (mauvais traitement) | 2 901 | 3 136 | 6 037 |
| Enfants victimes d'exploitation sexuelle | 3 | 21 | 24 |
| Enfants vivant dans la rue | 77 | 22 | 99 |
| Enfants victimes de traite | 321 | 264 | 585 |
| Enfants/jeunes en conflit avec la loi | 50 | 8 | 58 |
| Enfants/jeunes placés en famille | 4 | 3 | 7 |
| Enfants/jeunes placés en institution | 36 | 10 | 46 |
| Enfants/jeunes scolarisés | 1 498 | 1 729 | 3 227 |
| Enfants/jeunes non scolarisés | 109 | 122 | 231 |
| Enfants/jeunes déscolarisés | 54 | 57 | 111 |
| Enfants trouvés | 63 | 76 | 139 |
| Enfants adultérins | 0 | 4 | 4 |
| Enfants incestueux | 2 | 2 | 4 |
| Enfants de parents malades | 6 | 1 | 7 |
| Autres enfants | 454 | 456 | 910 |
| Ensemble | 6 420 | 6 728 | 13 148 |

Source : Annuaire statistique de l'action sociale.

Tableau VI.147 : Evolution du nombre d'enfants vulnérables pris en charge selon le sexe

| Régions | Sexe | 2009 | 2010 | 2011 | 2012 | 2013 | 2014 |
|---------------------|-----------------|-------------|-------------|-------------|-------------|-------------|-------------|
| Boucle du Mouhoun | Masculin | 78 | 161 | 171 | 195 | 161 | 145 |
| | Féminin | 55 | 126 | 158 | 140 | 103 | 129 |
| | Ensemble | 133 | 287 | 329 | 335 | 264 | 274 |
| Cascades | Masculin | 83 | 68 | 145 | 52 | 51 | 61 |
| | Féminin | 42 | 34 | 67 | 62 | 58 | 61 |
| | Ensemble | 125 | 102 | 212 | 114 | 109 | 122 |
| Centre | Masculin | 114 | 222 | 388 | 384 | 429 | 246 |
| | Féminin | 129 | 253 | 427 | 403 | 468 | 280 |
| | Ensemble | 243 | 475 | 815 | 787 | 897 | 526 |
| Centre-Est | Masculin | 32 | 79 | 58 | 155 | 112 | 60 |
| | Féminin | 19 | 30 | 53 | 101 | 75 | 52 |
| | Ensemble | 51 | 109 | 111 | 256 | 187 | 112 |
| Centre-Nord | Masculin | 73 | 62 | 121 | 273 | 222 | 132 |
| | Féminin | 57 | 58 | 85 | 101 | 107 | 105 |
| | Ensemble | 130 | 120 | 206 | 374 | 329 | 237 |
| Centre-Ouest | Masculin | 36 | 85 | 119 | 148 | 146 | 72 |
| | Féminin | 36 | 56 | 107 | 131 | 129 | 54 |
| | Ensemble | 72 | 141 | 226 | 279 | 275 | 126 |
| Centre-Sud | Masculin | 31 | 59 | 49 | 38 | 35 | 69 |
| | Féminin | 15 | 34 | 35 | 21 | 25 | 46 |
| | Ensemble | 46 | 93 | 84 | 59 | 60 | 115 |
| Est | Masculin | 166 | 208 | 221 | 269 | 215 | 479 |
| | Féminin | 66 | 120 | 258 | 253 | 214 | 112 |
| | Ensemble | 232 | 328 | 479 | 522 | 429 | 591 |
| Hauts Bassins | Masculin | 149 | 145 | 252 | 209 | 162 | 230 |
| | Féminin | 165 | 156 | 190 | 131 | 109 | 104 |
| | Ensemble | 314 | 301 | 442 | 340 | 271 | 334 |
| Nord | Masculin | 57 | 74 | 196 | 117 | 234 | 137 |
| | Féminin | 75 | 80 | 146 | 88 | 142 | 80 |
| | Ensemble | 132 | 154 | 342 | 205 | 376 | 217 |
| Plateau Central | Masculin | 53 | 48 | 106 | 115 | 61 | 40 |
| | Féminin | 41 | 32 | 59 | 77 | 32 | 26 |
| | Ensemble | 94 | 80 | 165 | 192 | 93 | 66 |
| Sahel | Masculin | 60 | 18 | 57 | 89 | 133 | 67 |
| | Féminin | 13 | 9 | 56 | 9 | 20 | 20 |
| | Ensemble | 73 | 27 | 113 | 98 | 153 | 87 |
| Sud-Ouest | Masculin | 105 | 159 | 186 | 292 | 169 | 147 |
| | Féminin | 133 | 95 | 160 | 254 | 98 | 165 |
| | Ensemble | 238 | 254 | 346 | 546 | 267 | 312 |
| Burkina Faso | Masculin | 1037 | 1388 | 2069 | 2336 | 2130 | 1885 |
| | Féminin | 846 | 1083 | 1801 | 1771 | 1580 | 1234 |
| | Ensemble | 2107 | 2767 | 4127 | 4474 | 3824 | 3456 |

Source : Annuaire statistique de l'action sociale.

Tableau V.114 : Prévalence de la malnutrition aiguë par région en 2014, 2015 et 2016.

| Régions | 2014 | | | 2015 | | | 2016 | | |
|---------------------|---------------|-------------|-------------|---------------|-------------|-------------|--------------|-------------|-------------|
| | Effectif | Z-score <-3 | Z-score <-2 | Effectif | Z-score <-3 | Z-score <-2 | Effectif | Z-score <-3 | Z-score <-2 |
| Boucl. Mouhoun | 3 429 | 1,4 | 8,5 | 612 | 3,4 | 12,3 | 1 066 | 2,1 | 8,8 |
| Cascades | 648 | 0,2 | 3,9 | 1 330 | 1 | 7,1 | 602 | 1,3 | 6,3 |
| Centre | 531 | 1,3 | 8,7 | 383 | 0,5 | 9,4 | 509 | 1,8 | 9,0 |
| Centre-Est | 1 656 | 1,0 | 7,0 | 572 | 0,9 | 6,1 | 752 | 1,1 | 5,9 |
| Centre-Nord | 2 074 | 1,0 | 6,2 | 831 | 2,3 | 11,1 | 757 | 0,3 | 6,3 |
| Centre-Ouest | 638 | 1,6 | 8,5 | 2 569 | 2,4 | 11,5 | 782 | 0,9 | 8,8 |
| Centre-Sud | 1 282 | 0,7 | 6,4 | 670 | 2,8 | 12,4 | 591 | 0,3 | 4,6 |
| Est | 722 | 1,8 | 9,0 | 3 903 | 2,2 | 11,1 | 982 | 2,4 | 8,6 |
| Hauts Bassins | 1 272 | 2,2 | 8,0 | 624 | 0,8 | 6,7 | 768 | 0,8 | 6,0 |
| Nord | 695 | 2,6 | 11,8 | 3 117 | 2,6 | 11,1 | 963 | 1,9 | 8,2 |
| Plateau Central | 1 781 | 1,0 | 7,6 | 701 | 1,4 | 7,8 | 608 | 1,2 | 6,4 |
| Sahel | 683 | 2,5 | 11,7 | 2 652 | 3,6 | 15,5 | 644 | 1,4 | 7,9 |
| Sud-Ouest | 403 | 0,7 | 8,9 | 2 439 | 3,3 | 10 | 410 | 2,2 | 10,2 |
| Burkina Faso | 15 854 | 1,7 | 8,6 | 20 403 | 2,2 | 10,4 | 9 434 | 1,4 | 7,6 |

Source : Annuaire statistique de la santé

Tableau V.115 : Prévalence de la malnutrition chronique des enfants par région en 2014, 2015 et 2016.

| Régions | 2014 | | | 2015 | | | 2016 | | |
|---------------------|---------------|-------------|-------------|---------------|-------------|-------------|--------------|-------------|-------------|
| | Effectif | Z-score <-3 | Z-score <-2 | Effectif | Z-score <-3 | Z-score <-2 | Effectif | Z-score <-3 | Z-score <-2 |
| Boucl. Mouhoun | 3 425 | 7,8 | 27,9 | 613 | 7 | 24,8 | 1 065 | 6,7 | 23,6 |
| Cascades | 638 | 9,6 | 34,3 | 1 331 | 12,9 | 38,8 | 602 | 10,0 | 31,1 |
| Centre | 518 | 1,4 | 10,4 | 383 | 3,4 | 13,1 | 509 | 2,4 | 14,5 |
| Centre-Est | 1 653 | 7,2 | 32,3 | 572 | 9,6 | 33,4 | 752 | 8,5 | 30,7 |
| Centre-Nord | 2 071 | 6,7 | 26,5 | 834 | 10 | 31,8 | 758 | 6,6 | 25,5 |
| Centre-Ouest | 637 | 7,5 | 27,5 | 2 569 | 6,8 | 28,1 | 782 | 6,3 | 25,1 |
| Centre-Sud | 1 281 | 4,5 | 22,5 | 670 | 6,6 | 21,6 | 591 | 3,9 | 20,0 |
| Est | 717 | 10,7 | 37,7 | 3 904 | 12 | 35,5 | 979 | 10,0 | 34,6 |
| Hauts Bassins | 1 272 | 7,4 | 24,1 | 624 | 5,4 | 22,4 | 771 | 6,4 | 25,0 |
| Nord | 686 | 10,1 | 33,2 | 3 118 | 9,7 | 32,8 | 963 | 8,6 | 29,5 |
| Plateau Central | 1 782 | 6,6 | 25,3 | 702 | 7 | 27,6 | 608 | 6,6 | 28,5 |
| Sahel | 682 | 15,2 | 43,3 | 2 657 | 19,3 | 46,6 | 644 | 10,0 | 33,1 |
| Sud-Ouest | 402 | 8,5 | 34,3 | 2 440 | 12,2 | 35,4 | 411 | 7,8 | 29,9 |
| Burkina Faso | 15 837 | 8,3 | 29,1 | 20 417 | 9,3 | 30,2 | 9 435 | 7,4 | 27,3 |

Source : Annuaire statistique de la santé

Tableau V.116 : Prévalence de l'insuffisance pondérale des enfants par région en 2014, 2015 et 2016.

| Régions | 2014 | | | 2015 | | | 2016 | | |
|---------------------|---------------|-------------|-------------|---------------|-------------|-------------|--------------|-------------|-------------|
| | Effectif | Z-score <-3 | Z-score <-2 | Effectif | Z-score <-3 | Z-score <-2 | Effectif | Z-score <-3 | Z-score <-2 |
| Boucl. Mouhoun | 3 434 | 3,7 | 19,1 | 613 | 4,6 | 22,8 | 1 068 | 4 | 17,3 |
| Cascades | 648 | 1,9 | 11,6 | 1 333 | 5,6 | 23,9 | 602 | 4,3 | 17,8 |
| Centre | 536 | 1,3 | 8,8 | 383 | 1,6 | 12,3 | 509 | 2,9 | 14,1 |
| Centre-Est | 1 658 | 3,3 | 20,1 | 572 | 5,2 | 21,7 | 753 | 3,9 | 19,8 |
| Centre-Nord | 2 079 | 2,9 | 17,3 | 836 | 7,4 | 25 | 759 | 2,9 | 17,9 |
| Centre-Ouest | 640 | 4,1 | 19,5 | 2 572 | 4,3 | 23,1 | 783 | 3,7 | 19 |
| Centre-Sud | 1 284 | 2,8 | 14,7 | 669 | 5,1 | 19 | 593 | 1,5 | 14,2 |
| Est | 722 | 5,0 | 26,2 | 3 909 | 6,1 | 26,7 | 983 | 5 | 25,7 |
| Hauts Bassins | 1 277 | 4,2 | 17,7 | 625 | 2,9 | 13,8 | 771 | 2,7 | 15,3 |
| Nord | 687 | 4,8 | 27,1 | 3 121 | 5,6 | 26 | 963 | 3,7 | 20,8 |
| Plateau Central | 1 784 | 4,0 | 19,5 | 702 | 4 | 18,9 | 608 | 3,9 | 17,3 |
| Sahel | 691 | 8,4 | 29,5 | 2 658 | 12,3 | 36,2 | 646 | 4 | 22,3 |
| Sud-Ouest | 402 | 5,0 | 21,9 | 2 440 | 6,8 | 25,5 | 411 | 6,6 | 23,1 |
| Burkina Faso | 15 878 | 4,3 | 20,1 | 20 435 | 5,5 | 23 | 9 449 | 3,7 | 19,2 |

Source : Annuaire statistique de la santé

Tableau V.117 : Evolution du nombre d'enfants victimes de maltraitance répertoriés par région et par sexe

| Régions | Sexe | 2009 | 2010 | 2011 | 2012 | 2013 | 2014 |
|---------------------|-----------------|-------------|-------------|-------------|-------------|-------------|-------------|
| Boucle du Mouhoun | Masculin | 80 | 207 | 256 | 220 | 164 | 169 |
| | Féminin | 96 | 192 | 270 | 225 | 202 | 209 |
| | Ensemble | 176 | 399 | 526 | 445 | 366 | 378 |
| Cascades | Masculin | 59 | 99 | 104 | 114 | 81 | 158 |
| | Féminin | 46 | 115 | 127 | 111 | 89 | 172 |
| | Ensemble | 105 | 214 | 231 | 225 | 170 | 330 |
| Centre | Masculin | 294 | 671 | 843 | 891 | 996 | 903 |
| | Féminin | 546 | 754 | 954 | 892 | 989 | 955 |
| | Ensemble | 840 | 1425 | 1797 | 1783 | 1985 | 1858 |
| Centre-Est | Masculin | 3 | 30 | 72 | 164 | 194 | 176 |
| | Féminin | 6 | 30 | 67 | 198 | 184 | 191 |
| | Ensemble | 9 | 60 | 139 | 362 | 378 | 367 |
| Centre-Nord | Masculin | 78 | 84 | 120 | 165 | 159 | 145 |
| | Féminin | 99 | 105 | 105 | 198 | 181 | 176 |
| | Ensemble | 177 | 189 | 225 | 363 | 340 | 321 |
| Centre-Ouest | Masculin | 45 | 136 | 142 | 188 | 193 | 157 |
| | Féminin | 67 | 124 | 164 | 180 | 183 | 178 |
| | Ensemble | 112 | 260 | 306 | 368 | 376 | 335 |
| Centre-Sud | Masculin | 22 | 62 | 90 | 90 | 101 | 38 |
| | Féminin | 22 | 60 | 87 | 84 | 91 | 120 |
| | Ensemble | 44 | 122 | 177 | 174 | 192 | 258 |
| Est | Masculin | 103 | 122 | 162 | 144 | 180 | 162 |
| | Féminin | 97 | 126 | 169 | 120 | 149 | 189 |
| | Ensemble | 200 | 248 | 331 | 264 | 329 | 351 |
| Hauts Bassins | Masculin | 432 | 439 | 523 | 508 | 270 | 219 |
| | Féminin | 510 | 490 | 502 | 589 | 292 | 280 |
| | Ensemble | 942 | 929 | 1025 | 1097 | 562 | 499 |
| Nord | Masculin | 22 | 51 | 68 | 112 | 237 | 196 |
| | Féminin | 82 | 97 | 102 | 125 | 249 | 190 |
| | Ensemble | 104 | 148 | 170 | 237 | 486 | 386 |
| Plateau Central | Masculin | 72 | 67 | 88 | 101 | 86 | 89 |
| | Féminin | 60 | 72 | 103 | 117 | 67 | 97 |
| | Ensemble | 132 | 139 | 191 | 218 | 153 | 186 |
| Sahel | Masculin | 1 | 1 | 15 | 8 | 24 | 18 |
| | Féminin | 7 | ND | 18 | 8 | 20 | 19 |
| | Ensemble | 8 | 1 | 33 | 16 | 44 | 37 |
| Sud-Ouest | Masculin | 82 | 109 | 126 | 185 | 71 | 167 |
| | Féminin | 65 | 85 | 117 | 179 | 67 | 154 |
| | Ensemble | 147 | 194 | 243 | 364 | 138 | 321 |
| Burkina Faso | Masculin | 1293 | 2078 | 2609 | 2890 | 2756 | 2697 |
| | Féminin | 1703 | 2250 | 2785 | 3026 | 2763 | 2930 |
| | Ensemble | 2996 | 4328 | 5394 | 5916 | 5519 | 5627 |

Source : Annuaire statistique de l'action sociale.

Victime de mutilations génitales féminines : Fille ou femme victime de pratiques traditionnelles et toutes autres interventions pratiquées sur ses organes génitaux pour des raisons non thérapeutiques.

Victime de violences conjugales : Usager/client(e) victime de mauvais traitements infligés par son/sa conjoint (e).

Tableau V.118 : Taux d'accouchements assistés par un personnel qualifié dans les formations sanitaires

| | 2007 | 2008 | 2009 | 2010 | 2011 | 2012 | 2013 | 2014 | 2015 | 2016 |
|---------------------|-------------|-------------|-------------|-------------|-------------|-------------|-------------|-------------|-------------|-------------|
| Boucle du Mouhoun | 55,7 | 68,8 | 76,6 | 83,2 | 86,1 | 88,4 | 83,9 | 93,2 | 87,4 | 81,1 |
| Cascades | 52,5 | 64,1 | 69,9 | 71,5 | 78,9 | 89,6 | 88 | 89,2 | 86,4 | 89,9 |
| Centre | 58 | 60,3 | 89,5 | 87,4 | 93,3 | 89,4 | 86,2 | 100,4 | 100,0 | 95,8 |
| Centre Est | 68,9 | 74,7 | 76,1 | 79,5 | 78,8 | 83,4 | 79,6 | 87,7 | 83,8 | 83,7 |
| Centre Nord | 50,8 | 60,6 | 63,9 | 65 | 71,6 | 73,1 | 81,1 | 82,9 | 79,9 | 81,1 |
| Centre Ouest | 52,3 | 58,6 | 65 | 67,4 | 72,4 | 81,2 | 72,2 | 77,8 | 75,6 | 74,9 |
| Centre Sud | 65,7 | 71,3 | 77,5 | 80,5 | 76,1 | 76 | 73,7 | 74,7 | 71,3 | 68,4 |
| Est | 53,7 | 64 | 58,6 | 63,4 | 68,5 | 72,6 | 70,4 | 76,3 | 72,7 | 72,7 |
| Hauts Bassins | 60,4 | 68,6 | 79,3 | 75,7 | 84,7 | 92,7 | 88,6 | 90,5 | 88,9 | 86,9 |
| Nord | 46,6 | 56,6 | 67,5 | 77,3 | 84,8 | 88,9 | 88,6 | 95,7 | 93,3 | 91,5 |
| Plateau Central | 76,5 | 80,2 | 81,5 | 84,8 | 85,7 | 87,6 | 81 | 85,7 | 82,4 | 78,2 |
| Sahel | 24,9 | 36,8 | 51,6 | 56,2 | 63 | 68,5 | 70,7 | 77,4 | 73,7 | 73,5 |
| Sud-Ouest | 45,6 | 51,8 | 58,5 | 60,3 | 67,4 | 71,5 | 81,8 | 77 | 78,7 | 80,6 |
| Burkina Faso | 54,7 | 62,7 | 70,7 | 73,5 | 75,5 | 79,1 | 80,5 | 86,2 | 83,4 | 80,9 |

Source : Annuaire statistiques de la santé

Tableau V.119 : Evolution du nombre de cas de violences conjugales déclarées par région

| Régions | | 2009 | 2010 | 2011 | 2012 | 2013 | 2014 |
|---------------------|-----------------|------------|------------|------------|------------|------------|------------|
| Boucle du Mouhoun | Masculin | 2 | 7 | 2 | 9 | 13 | 5 |
| | Féminin | 17 | 27 | 14 | 33 | 58 | 15 |
| | Ensemble | 19 | 34 | 16 | 42 | 71 | 20 |
| Cascades | Masculin | 8 | 2 | 1 | 2 | 3 | 5 |
| | Féminin | 28 | 12 | 17 | 15 | 7 | 11 |
| | Ensemble | 36 | 14 | 18 | 17 | 10 | 16 |
| Centre | Masculin | 6 | 8 | 4 | 5 | 7 | 4 |
| | Féminin | 24 | 38 | 22 | 30 | 40 | 14 |
| | Ensemble | 30 | 46 | 26 | 35 | 47 | 18 |
| Centre-Est | Masculin | 1 | 7 | 6 | 2 | 1 | 2 |
| | Féminin | 9 | 37 | 28 | 12 | 14 | 16 |
| | Ensemble | 10 | 44 | 34 | 14 | 15 | 18 |
| Centre-Nord | Masculin | 1 | 1 | 4 | 2 | 2 | 1 |
| | Féminin | 7 | 14 | 16 | 13 | 9 | 11 |
| | Ensemble | 8 | 15 | 20 | 15 | 11 | 12 |
| Centre-Ouest | Masculin | 3 | 1 | 3 | 2 | 2 | 3 |
| | Féminin | 7 | 40 | 18 | 34 | 34 | 5 |
| | Ensemble | 10 | 41 | 21 | 36 | 36 | 8 |
| Centre-Sud | Masculin | 7 | 8 | 4 | 1 | | 7 |
| | Féminin | 9 | 8 | 14 | 16 | 10 | 20 |
| | Ensemble | 16 | 16 | 18 | 17 | 10 | 27 |
| Est | Masculin | 2 | 31 | 6 | 11 | 3 | 3 |
| | Féminin | 19 | 77 | 33 | 32 | 55 | 21 |
| | Ensemble | 21 | 108 | 39 | 43 | 58 | 24 |
| Hauts Bassins | Masculin | 1 | 12 | 13 | 5 | 4 | |
| | Féminin | 15 | 33 | 40 | 21 | 21 | 7 |
| | Ensemble | 16 | 45 | 53 | 26 | 25 | 7 |
| Nord | Masculin | 1 | 2 | 2 | ND | ND | ND |
| | Féminin | 5 | 12 | 14 | 3 | 9 | 6 |
| | Ensemble | 6 | 14 | 16 | 3 | 9 | 6 |
| Plateau Central | Masculin | 1 | ND | ND | ND | ND | 2 |
| | Féminin | 6 | 3 | 4 | 8 | 6 | 10 |
| | Ensemble | 7 | 3 | 4 | 8 | 6 | 12 |
| Sahel | Masculin | | 10 | 1 | 3 | 3 | |
| | Féminin | 7 | 27 | 25 | 1 | 6 | 8 |
| | Ensemble | 7 | 37 | 26 | 4 | 9 | 8 |
| Sud-Ouest | Masculin | 5 | 3 | 7 | 19 | 3 | 10 |
| | Féminin | 38 | 37 | 27 | 26 | 13 | 14 |
| | Ensemble | 43 | 40 | 34 | 45 | 16 | 24 |
| Burkina Faso | Masculin | 38 | 92 | 53 | 61 | 41 | 42 |
| | Féminin | 191 | 365 | 272 | 244 | 282 | 158 |
| | Ensemble | 229 | 457 | 325 | 305 | 323 | 200 |

Source : Annuaire statistique de l'action sociale

Taux d'occupation : Rapport entre le nombre de détenus et le nombre de places théoriques disponibles (capacité d'accueil) au 31 décembre.

Tableau V.120 : Taux d'occupation (en%) des établissements pénitentiaires au 31/12

| | 2007 | 2008 | 2009 | 2010 | 2011 | 2012 | 2013 | 2014 | 2015 | 2016 |
|--------------------|--------------|--------------|--------------|--------------|--------------|--------------|--------------|--------------|--------------|--------------|
| Banfora | 149,2 | 111,7 | 150,0 | 162,5 | 154,2 | 175,8 | 208,3 | 206,7 | 255,0 | 274,2 |
| Baporo | 102,5 | 53,8 | 30,0 | 53,8 | 60,0 | 48,8 | 42,5 | 20,0 | 40,0 | 35,0 |
| Bobo-Dioulasso | 276,1 | 303,9 | 294,4 | 306,7 | 270,6 | 265,0 | 317,2 | 335,6 | 364,4 | 414,4 |
| Bogandé | 125,8 | 120,8 | 152,5 | 113,3 | 104,2 | 106,7 | 146,7 | 277,5 | 285,0 | 240,0 |
| Boromo | 81,7 | 130,0 | 123,3 | 123,3 | 120,0 | 120,8 | 166,7 | 211,7 | 195,8 | 210,8 |
| Dédougou | 160,0 | 173,3 | 168,3 | 150,0 | 130,8 | 146,7 | 142,5 | 157,5 | 145,0 | 161,7 |
| Diapaga | 48,3 | 86,7 | 66,7 | 87,5 | 81,7 | 100,0 | 131,7 | 161,7 | 161,7 | 182,5 |
| Diébougou | - | - | - | - | 60,0 | 65,8 | 83,3 | 109,2 | 107,5 | 120,0 |
| Djibo | - | - | 70,8 | 80,8 | 87,5 | 95,8 | 91,7 | 85,0 | 99,2 | 142,5 |
| Dori | 99,2 | 134,2 | 130,0 | 120,0 | 117,5 | 110,0 | 134,2 | 161,7 | 176,7 | 134,2 |
| Fada N'gourma | 193,3 | 220,8 | 285,0 | 277,5 | 273,3 | 262,5 | 206,7 | 223,3 | 279,2 | 285,8 |
| Gaoua | 134,7 | 156,7 | 154,0 | 154,2 | 76,7 | 90,0 | 78,7 | 84,0 | 99,3 | 117,3 |
| Kaya | 232,5 | 260,8 | 235,0 | 204,2 | 186,7 | 176,7 | 257,5 | 294,2 | 304,2 | 222,5 |
| Kongoussi | 135,0 | 132,5 | 75,0 | 71,7 | 61,7 | 55,8 | 57,5 | 70,0 | 78,3 | 92,5 |
| Koudougou | 148,3 | 144,2 | 171,7 | 199,2 | 168,3 | 160,0 | 185,8 | 186,7 | 240,0 | 248,3 |
| Koupéla | | | | | | | | | | 1,7 |
| Léo | - | 68,3 | 113,3 | 105,0 | 104,2 | 104,2 | 120,8 | 140,8 | 137,5 | 128,3 |
| Manga | 94,2 | 174,2 | 155,8 | 146,7 | 132,5 | 195,0 | 196,7 | 200,8 | 220,8 | 168,3 |
| Nouna | - | - | 27,5 | 47,5 | 45,0 | 34,2 | 59,2 | 78,3 | 60,0 | 90,8 |
| Orodara | - | - | 40,8 | 30,0 | 38,3 | 60,0 | 59,2 | 135,8 | 75,8 | 110,8 |
| Ouagadougou (MACO) | 203,2 | 226,1 | 279,6 | 270,2 | 269,5 | 252,5 | 284,4 | 304,9 | 382,1 | 377,9 |
| Ouagadougou (PHS) | - | - | - | - | - | - | - | 46,2 | 39,6 | 46,4 |
| Ouahigouya | 141,7 | 194,2 | 228,3 | 141,7 | 90,8 | 92,5 | 157,5 | 171,7 | 181,7 | 185,0 |
| Tenkodogo | 251,7 | 249,2 | 262,5 | 243,3 | 244,2 | 202,5 | 434,2 | 362,5 | 317,5 | 306,7 |
| Tougan | 29,2 | 38,3 | 60,8 | 94,2 | 68,3 | 64,2 | 56,7 | 45,8 | 73,3 | 87,5 |
| Yako | - | - | - | - | - | 37,5 | 47,5 | 50,8 | 102,5 | 85,0 |
| Ziniaré | - | - | - | - | 68,3 | 87,5 | 82,5 | 95,0 | 112,5 | 132,5 |
| Ensemble | 209,6 | 172,7 | 172,0 | 159,4 | 149,1 | 143,9 | 170,7 | 170,7 | 188,6 | 186,2 |

Source : Annuaire statistique 2016 de la justice

Tableau V.121 : Evolution du nombre de détenus au 31/12

| | 2007 | 2008 | 2009 | 2010 | 2011 | 2012 | 2013 | 2014 | 2015 | 2016 |
|--------------------|--------------|--------------|--------------|--------------|--------------|--------------|--------------|--------------|--------------|--------------|
| Banfora | 179 | 134 | 180 | 195 | 185 | 211 | 250 | 248 | 306 | 329 |
| Baporo | 82 | 43 | 24 | 43 | 48 | 39 | 34 | 16 | 32 | 28 |
| Bobo-Dioulasso | 497 | 547 | 513 | 552 | 487 | 477 | 571 | 604 | 656 | 746 |
| Bogandé | 151 | 145 | 183 | 136 | 125 | 128 | 176 | 333 | 342 | 288 |
| Boromo | 98 | 156 | 148 | 148 | 144 | 145 | 200 | 254 | 235 | 253 |
| Dédougou | 192 | 208 | 211 | 180 | 157 | 176 | 171 | 189 | 174 | 194 |
| Diapaga | 58 | 104 | 91 | 105 | 98 | 120 | 158 | 194 | 194 | 219 |
| Diébougou | - | - | 0 | 0 | 72 | 79 | 100 | 131 | 129 | 144 |
| Djibo | - | - | 83 | 97 | 105 | 115 | 110 | 102 | 119 | 171 |
| Dori | 119 | 161 | 161 | 144 | 141 | 132 | 161 | 194 | 212 | 161 |
| Fada N'gourma | 232 | 265 | 325 | 333 | 328 | 315 | 248 | 268 | 335 | 343 |
| Gaoua | 202 | 235 | 231 | 185 | 115 | 135 | 118 | 126 | 149 | 176 |
| Kaya | 279 | 313 | 282 | 245 | 224 | 212 | 309 | 353 | 365 | 267 |
| Kongoussi | 162 | 159 | 90 | 86 | 74 | 67 | 69 | 84 | 94 | 111 |
| Koudougou | 178 | 173 | 206 | 239 | 202 | 192 | 223 | 224 | 288 | 298 |
| Koupéla | | | | | | | | | | 2 |
| Léo | - | 82 | 136 | 126 | 125 | 125 | 145 | 169 | 165 | 154 |
| Manga | 113 | 209 | 187 | 176 | 159 | 234 | 236 | 241 | 265 | 202 |
| Nouna | - | - | 33 | 57 | 54 | 41 | 71 | 94 | 72 | 109 |
| Orodara | - | - | 49 | 36 | 46 | 72 | 71 | 163 | 91 | 133 |
| Ouagadougou (MACO) | 1 158 | 1 289 | 1 594 | 1 540 | 1 536 | 1 439 | 1 621 | 1 738 | 2 178 | 2 154 |
| Ouagadougou (PHS) | - | - | - | - | - | - | - | 231 | 198 | 232 |
| Ouahigouya | 170 | 233 | 274 | 170 | 109 | 111 | 189 | 206 | 218 | 222 |
| Tenkodogo | 302 | 299 | 315 | 292 | 293 | 243 | 521 | 435 | 381 | 368 |
| Tougan | 35 | 46 | 84 | 113 | 82 | 77 | 68 | 55 | 88 | 105 |
| Yako | - | - | - | - | 48 | 45 | 57 | 61 | 123 | 102 |
| Ziniaré | - | - | - | - | 82 | 105 | 99 | 114 | 135 | 159 |
| Ensemble | 4 207 | 4 801 | 5 400 | 5 198 | 5 039 | 5 035 | 5 976 | 6 827 | 7 544 | 7 670 |

Source : Annuaire statistique 2016 de la justice

Tableau V.122 : Evolution des détenus par statut au 31/12.

| | 2007 | 2008 | 2009 | 2010 | 2011 | 2012 | 2013 | 2014 | 2015 | 2016 |
|--------------------------------|--------------|--------------|--------------|--------------|--------------|--------------|--------------|--------------|--------------|--------------|
| Détenus en attente de jugement | 1 805 | 1 803 | 2 328 | 1 849 | 1 618 | 1 684 | 2 185 | 2 578 | 3 242 | 3 201 |
| inculpés | 1 131 | 1 240 | 1 328 | 1 160 | 1 096 | 1 069 | 1 408 | 1 609 | 1 787 | 1 883 |
| Prévenus | 674 | 563 | 1 000 | 689 | 522 | 615 | 777 | 969 | 1 455 | 1 318 |
| OMD | 142 | 210 | 82 | 170 | 262 | 67 | 47 | 75 | 109 | 17 |
| Condamnés | 2 260 | 2 788 | 2 990 | 3 179 | 3 159 | 3 284 | 3 744 | 4 174 | 4 193 | 4 452 |
| Ensemble des détenus | 4 207 | 4 801 | 5 400 | 5 198 | 5 039 | 5 035 | 5 976 | 6 827 | 7 544 | 7 670 |

Source : Annuaire statistique 2016 de la justice

Tableau V.123 : Evolution du taux d'encadrement des détenus par GSP

| | 2007 | 2008 | 2009 | 2010 | 2011 | 2012 | 2013 | 2014 | 2015 | 2016 |
|--------------------|------------|------------|------------|------------|------------|------------|------------|------------|------------|------------|
| Banfora | 9,4 | 7,9 | 9,5 | 7,0 | 5,4 | 5,3 | 6,8 | 6,4 | 7,0 | 7,2 |
| Baporo | 4,1 | 2,2 | 1,5 | 2,2 | 1,8 | 1,2 | 1,0 | 0,4 | 1,1 | 1,2 |
| Bobo-Dioulasso | 6,3 | 8,4 | 7,4 | 6,3 | 4,8 | 3,8 | 4,7 | 4,4 | 4,7 | 5,3 |
| Bogandé | 10,1 | 8,1 | 10,8 | 6,2 | 4,8 | 3,9 | 5,0 | 9,0 | 8,6 | 6,3 |
| Boromo | 5,2 | 7,1 | 7,0 | 6,2 | 4,4 | 4,7 | 6,1 | 7,5 | 6,2 | 6,3 |
| Dédougou | 6,2 | 9,0 | 9,2 | 5,1 | 4,1 | 4,5 | 4,4 | 4,5 | 3,8 | 3,7 |
| Diapaga | 3,6 | 6,5 | 6,5 | 5,0 | 3,5 | 3,2 | 4,3 | 5,0 | 5,0 | 6,4 |
| Diébougou | - | - | 0,0 | 0,0 | 3,8 | 3,0 | 3,6 | 4,1 | 3,8 | 3,8 |
| Djibo | - | - | 6,4 | 5,1 | 4,6 | 3,3 | 3,8 | 3,5 | 4,3 | 3,0 |
| Dori | 6,6 | 8,1 | 7,3 | 4,6 | 3,8 | 3,8 | 4,6 | 5,0 | 5,4 | 4,1 |
| Fada N'gourma | 8,6 | 14,7 | 18,1 | 11,9 | 9,6 | 9,0 | 6,9 | 6,4 | 7,4 | 7,5 |
| Gaoua | 9,6 | 12,4 | 15,4 | 7,4 | 3,7 | 3,8 | 3,2 | 3,6 | 3,8 | 4,6 |
| Kaya | 12,1 | 14,9 | 10,4 | 6,4 | 5,5 | 5,6 | 7,5 | 8,8 | 7,9 | 5,9 |
| Kongoussi | 7,7 | 6,9 | 4,7 | 3,7 | 2,8 | 2,2 | 2,8 | 3,0 | 3,4 | 3,4 |
| Koudougou | 5,9 | 7,2 | 7,6 | 6,5 | 4,6 | 4,6 | 5,4 | 4,5 | 5,0 | 5,5 |
| Koupéla | - | - | - | - | - | - | - | - | - | 0,1 |
| Léo | - | 4,6 | 8,5 | 6,3 | 5,0 | 3,6 | 4,5 | 5,1 | 4,3 | 4,4 |
| Manga | 7,1 | 11,6 | 12,5 | 11,0 | 8,4 | 7,3 | 7,9 | 6,7 | 7,0 | 5,6 |
| Nouna | - | - | 2,4 | 3,8 | 2,8 | 1,3 | 2,4 | 3,0 | 2,0 | 2,9 |
| Orodara | - | - | 2,6 | 1,8 | 1,6 | 2,3 | 2,4 | 5,4 | 2,9 | 3,8 |
| Ouagadougou (MACO) | - | - | - | 10,0 | 7,2 | 7,3 | 5,6 | 7,6 | 9,4 | 9,5 |
| Ouagadougou (PHS) | - | - | - | - | - | - | - | 2,3 | 1,6 | 1,9 |
| Ouahigouya | 6,3 | 8,6 | 10,5 | 4,9 | 2,7 | 1,3 | 4,4 | 3,7 | 4,3 | 4,4 |
| Tenkodogo | 10,4 | 12,5 | 13,7 | 9,7 | 7,7 | 5,9 | 11,8 | 10,9 | 7,5 | 7,4 |
| Tougan | 2,2 | 2,9 | 4,7 | 6,3 | 3,4 | 1,7 | 2,3 | 1,8 | 2,9 | 3,3 |
| Yako | - | - | - | - | 2,5 | 1,4 | 2,0 | 2,3 | 4,1 | 3,2 |
| Ziniaré | - | - | - | - | 3,7 | 3,9 | 2,5 | 2,7 | 3,0 | 3,9 |
| Ensemble | 4,7 | 5,7 | 6,2 | 6,6 | 5,1 | 4,3 | 5,0 | 5,2 | 5,4 | 5,3 |

Source : Annuaire statistique 2016 de la justice

VI. SITUATION DU CIVISME

Tableau VI. 1: état des indicateurs du civisme en 2015

| Indicateurs | Contraventions au code de la route | Manifestations sur la voie publique | Manifestations sur la voie publique respectant la loi | Cas de justice privée |
|-------------|------------------------------------|-------------------------------------|---|-----------------------|
| Nombre | 70 270 | 4 977 | 4095 | 68 |

Source : DGPC

Tableau VI. 2: Participation aux élections présidentielles, législatives de 2015 et aux municipales de 2016

| | Présidentielles | Législatives | Municipales |
|-----------------------------|-----------------|--------------|-------------|
| Nombre d'inscrits | 5 517 015 | 5 517 015 | |
| Nombre de votants | 3 309 988 | 3 317 193 | |
| Taux de participation(en %) | 60,0 | 60,1 | |

Source : CENI

Tableau VI. 3: Evolution du nombre de conflits communautaires enregistrés par région

| Régions | 2012 | 2013 | 2014 |
|---------------------|------------|------------|-------------|
| Boucle du Mouhoun | 77 | 83 | 106 |
| Cascades | 26 | 24 | 56 |
| Centre | 62 | 60 | 68 |
| Centre-Est | 98 | 102 | 125 |
| Centre-Nord | 80 | 99 | 127 |
| Centre-Ouest | 80 | 73 | 87 |
| Centre-Sud | 50 | 37 | 43 |
| Est | 18 | 13 | 71 |
| Hauts Bassins | 49 | 39 | 39 |
| Nord | 25 | 29 | 162 |
| Plateau Central | 51 | 62 | 103 |
| Sahel | 141 | 178 | 117 |
| Sud-Ouest | 62 | 36 | 149 |
| Burkina Faso | 819 | 835 | 1253 |

Source : DGPC

VII. INDICATEURS CLES DE DROITS HUMAINS ET DU CIVISME AU BURKINA FASO

| Indicateurs | 2007 | 2008 | 2009 | 2010 | 2011 | 2012 | 2013 | 2014 | 2015 | 2016 |
|--|------------|-----------------|-----------------|----------------|------------------|------------------|------------------|-----------------|------------------|------------------|
| Population | 14 252 012 | 14 731 167 | 15 224 780 | 15 730 977 | 16 248 558 | 16 779 206 | 17 322 796 | 17 880 386 | 18 450 494 | 19 034 397 |
| MOYENS | | | | | | | | | | |
| Conseillers en droits humains | | | ND | ND | ND | ND | ND | ND | 71 | 105 |
| Attachés en droits humains | | | ND | ND | ND | ND | ND | ND | 99 | 100 |
| Magistrats | 341 | 371 | 394 | 406 | 428 | 453 | 450 | 477 | 505 | 538 |
| Personnel du corps des greffiers | 279 | 311 | 306 | 306 | 368 | 399 | 413 | 425 | 449 | 482 |
| Garde de sécurité pénitentiaire | | 744 | 802 | 1371 | 1472 | 1638 | 1730 | 1846 | 2030 | 2032 |
| Dotations budgétaires | 288,13 | ND | 853,7 | 548,46 | 372,5 | 10057,4 | 761,7 | 1 321,6 | 16 809,3 | 20 150,8 |
| Consommation budgétaire | ND | ND | 924,5 | 598 | 353,5 | 9582,5 | 742,55 | 1 480,3 | 15 987,2 | 19 916,4 |
| ACTIVITES DES DROITS HUMAINS | | | | | | | | | | |
| Nombre de formations réalisées | | | | | | 13 | 21 | 68 | 44 | 45 |
| Nombre de participants aux formations | | | | | | 495 | 832 | 10018 | 1461 | 2645 |
| Cas de violation et/ou d'atteinte de droit enregistrés par les services des droits humains | | | | | | | | | | 403 |
| ACTIVITES DU CIVISME | | | | | | | | | | |
| Nombre de formations réalisées | | | | | | | | | 5 | 15 |
| Nombre de participants aux formations | | | | | | | | | 280 | 649 |
| SITUATION DES DROITS CIVILS ET POLITIQUES | | | | | | | | | | |
| Affaires nouvelles des TGI relatives à l'atteinte au droit à la vie | 781 | 961 | 940 | 696 | 702 | 1003 | 953 | 807 | 637 | 911 |
| Affaires nouvelles des TGI relatives à l'atteinte à l'intégrité physique | 1342 | 1544 | 1630 | 1323 | 1344 | 1683 | 1624 | 1444 | 1194 | 1551 |
| nombre de provinces ne disposant pas de tribunal grande instance (TGI) | 26 | 25 | 22 | 21 | 21 | 21 | 21 | 21 | 21 | 20 |
| Temps moyen de traitement des affaires civiles | | 4mois | 4mois 15jours | 3mois | 2mois 26jours | 2mois 21jours | 2mois 18 jours | 3 mois 9 jours | 2 mois 21 jours | 2 mois 7 jours |
| Temps moyen de traitement des affaires commerciales | | - | - | - | 9 mois 6 jours | 8 mois 2 jours | 7 mois 20 jours | 6 mois 24 jours | 7 mois 3 jours | 6 mois 27 jours |
| Temps moyen de traitement des affaires social | | - | - | - | 1an 3 mois | 1 an 3 mois | 1 an | 1 an 7 mois | 1 an 3 mois | 1 an 2 mois |
| Temps moyen de traitement des affaires de flagrant délit | | 1 mois 20 jours | 1 mois 20 jours | 1 mois 24jours | 1 mois 19 jours | 1 mois 19 jours | 1 mois 16 jours | 1 mois 23 jours | 1 mois 21 jours | 3 mois 6 jours |
| Temps moyen de traitement des affaires de citation directe | | 14 mois | 14 mois | 11 mois | 10 mois 19 jours | 11 mois 29 jours | 13 mois 16 jours | 10 mois 12jours | 10 mois 12 jours | 12 mois 29 jours |
| Temps moyen de traitement des affaires en instruction | | 4 ans | 4 ans | 3 ans 9 mois | 4 ans | 4 ans 1 mois | 3 ans 9 mois | 3 ans 6 mois | 4 ans | 3 ans 8 mois |
| Ratio magistrats pour 100 000 habitants | 2,2 | 2,5 | 2,6 | 2,3 | 2,4 | 2,5 | 2,3 | 2,4 | 2,4 | 2,5 |

| Indicateurs | 2007 | 2008 | 2009 | 2010 | 2011 | 2012 | 2013 | 2014 | 2015 | 2016 |
|--|------|------|------|------|------|------|------|------|------|------|
| Ratio Avocats pour 100 000 habitants | - | 0,9 | 0,9 | 0,9 | 1,0 | 0,9 | 1,0 | 0,9 | 0,9 | 0,9 |
| Ratio huissiers pour 100 000 habitants | - | 0,2 | 0,2 | 0,2 | 0,2 | 0,2 | 0,2 | 0,2 | 0,1 | 0,1 |
| Ratio notaires pour 100 000 habitants | 0,1 | 0,1 | 0,1 | 0,1 | 0,1 | 0,1 | 0,1 | 0,1 | 0,1 | 0,1 |
| Rayon moyen d'accès à un TGI | 67,8 | 66,1 | 61,6 | 60,3 | 60,3 | 60,3 | 60,3 | 60,3 | 60,3 | 59,1 |
| Victime de mariage forcé | ND | ND | ND | ND | ND | ND | ND | ND | ND | 988 |
| Victime de mariage précoce | ND | ND | ND | ND | ND | ND | ND | ND | ND | 350 |
| Nombre de radios fonctionnelles | 109 | 112 | 112 | 118 | 136 | 143 | 142 | 150 | 150 | ND |
| Nombre de télévisions fonctionnelles | 8 | 9 | 11 | 9 | 13 | 18 | 22 | 22 | 22 | ND |
| Nombre de presse écrite | | | | 35 | 35 | 33 | 45 | 51 | 41 | 41 |
| Nombre de presse en ligne | | | | ND | ND | ND | 14 | 18 | 28 | 36 |

SITUATION DES DROITS ECONOMIQUES, SOCIAUX ET CULTURELS

| | | | | | | | | | | |
|---|------|------|------|------|------|------|------|------|------|-------|
| Taux brut d'admission au primaire (TBA) | 80,7 | 86,9 | 78,0 | 85,8 | 85,7 | 88,3 | 92,8 | 97,0 | 98,8 | 100,1 |
| Taux brut de scolarisation (TBS) au primaire | 67,0 | 71,8 | 72,4 | 74,8 | 77,6 | 79,6 | 81,3 | 83,0 | 83,7 | 86,1 |
| Taux net de scolarisation (TNS) au primaire | 53,1 | 59,4 | 58,0 | 57,4 | 60,9 | 62,2 | 63,2 | 64,4 | 65,7 | 71,1 |
| Taux d'achèvement au primaire (TAP) | 35,4 | 38,9 | 41,7 | 45,9 | 52,1 | 55,1 | 59,5 | 57,6 | 58,4 | 58,2 |
| Taux brut d'admission (TBA) au post-primaire | 22,2 | 26,7 | 25,1 | 31,4 | 32,6 | 35,7 | 38,6 | 41,7 | 49,6 | 44,6 |
| Taux brut de scolarisation (TBS) au post-primaire | 22,4 | 26,4 | 26,4 | 29,7 | 32,3 | 34,9 | 36,7 | 40,2 | 44,9 | 46,6 |
| Taux net de scolarisation (TNS) au post-primaire | ND | ND | ND | 15,5 | 17,5 | 19,0 | 20,6 | 22,9 | 25,2 | 25,8 |
| Taux d'achèvement au post-primaire (TACH) | 12,9 | 14,4 | 15,8 | 17,1 | 17,5 | 20,3 | 21,4 | 24,3 | 26,4 | 29,2 |
| Pourcentage des filles au post primaire | 47,2 | 46,9 | 47,1 | 47,4 | 47,8 | 48,6 | 49,8 | 47,2 | 48,6 | 49,6 |
| Taux brut d'admission (TBA) au secondaire | 8,2 | 8,5 | 10,5 | 8,5 | 9,6 | 10,5 | 16,6 | 9,1 | 12,1 | 17,0 |
| Taux brut de scolarisation (TBS) au secondaire | 8,5 | 9,1 | 10,2 | 10,4 | 10,7 | 11,3 | 13,9 | 12,8 | 13,2 | 15,0 |
| Taux net de scolarisation (TNS) au secondaire | | | | 2,7 | 2,8 | 3,0 | 4,0 | 3,7 | 4,0 | 4,9 |
| Taux d'achèvement au secondaire (TACH) | 5,6 | 6,2 | 6,4 | 7,0 | 8,1 | 8,1 | 8,9 | 8,9 | 11,3 | 9,8 |
| Pourcentage des filles au secondaire | 37,6 | 37,3 | 37,3 | 37,0 | 36,6 | 37,7 | 38,9 | 38,8 | 38,8 | 39,4 |
| nombre d'étudiants pour 100 000 habitants | 239 | 293 | 324 | 336 | 388 | 424 | 443 | 469 | 468 | 513 |
| Rayon d'action moyen théorique en km (y compris le privé) | ND | ND | ND | ND | 6,5 | 6,4 | 6,5 | 6,4 | 6,2 | 6,1 |

| Indicateurs | 2007 | 2008 | 2009 | 2010 | 2011 | 2012 | 2013 | 2014 | 2015 | 2016 |
|--|-------|-------|--------|--------|--------|--------|--------|--------|--------|--------|
| Proportion (%) de CSPS remplissant les normes en personnel | 75,9 | 76,8 | 83,2 | 83,1 | 88,8 | 85,3 | 86,1 | 89,8 | 94,3 | 93,2 |
| Ratio habitants/médecin | ND | ND | ND | ND | 22 017 | 21 320 | 21 573 | 20 864 | 15 518 | 15 836 |
| Ratio habitants/pharmacien | ND | ND | ND | ND | 72 863 | 82 656 | 83 685 | 82 398 | 71 514 | 80 997 |
| Ratio habitants/infirmier d'Etat | ND | ND | ND | ND | 5 056 | 5 280 | 4 965 | 4 809 | 4 243 | 4 108 |
| Ratio habitants/infirmier (IB+IDE) | ND | ND | ND | ND | 2 679 | 2 793 | 2 796 | 2 812 | 2 669 | 2 663 |
| Ratio habitant/SFE-ME | ND | ND | ND | ND | 12 754 | 12 702 | 10 888 | 10 253 | 7743 | 7 378 |
| PIB (réel) / habitant | 199,7 | 204,4 | 203,7 | 213,8 | 220,7 | 227,5 | 232,2 | 234,6 | 236,5 | ND |
| l'Indice de Développement Humain (IDH) | 0,389 | 0,349 | 0,326 | 0,305 | 0,331 | 0,343 | 0,388 | 0,402 | 0,402 | ND |
| Taux de couverture des besoins alimentaires | ND | ND | 135,7 | 111,3 | 136,7 | 109,2 | 124 | 122 | ND | ND |
| Taux de couverture des besoins céréaliers | ND | ND | 123,6 | 98,9 | 121,0 | 96,0 | 124,0 | 120,0 | 111,8 | 96,3 |
| Taux d'accès à l'eau potable | 62,3 | ND | ND | ND | ND | ND | ND | 76,3 | ND | ND |
| Taux d'accès à l'eau potable en milieu rural | 52,8 | 54,0 | 54,9 | 56,6 | 58,5 | 63,0 | 63,5 | 64,1 | 65,0 | ND |
| Nombre de demandeurs d'emploi inscrits à l'ANPE | 6 315 | 9 594 | 10 358 | 10 081 | 9 749 | 38 704 | 30 901 | 20 298 | 12 459 | ND |
| Nombre d'offres d'emploi de l'ANPE | 669 | 785 | nd | 1 159 | 901 | 1 354 | 1 551 | 1 355 | 942 | ND |
| SITUATION DES DROITS CATEGORIELS | | | | | | | | | | |
| Nombre d'enfants vulnérables | ND | ND | 4856 | 6807 | 9155 | 10600 | 9377 | 9662 | ND | ND |
| Nombre d'enfants vulnérables pris en charge | ND | ND | 2107 | 2767 | 4127 | 4474 | 3824 | 3456 | ND | ND |
| Nombre d'enfants victimes de maltraitance répertoriés | ND | ND | 2996 | 4328 | 5394 | 5916 | 5519 | 5627 | ND | ND |
| Taux d'accouchements assistés par un personnel qualifié | 54,7 | 62,7 | 70,7 | 73,5 | 75,5 | 79,1 | 80,5 | 86,2 | 83,4 | 80,9 |
| Taux d'occupation (en%) des établissements pénitentiaires au 31/12 | 209,6 | 172,7 | 172,0 | 159,4 | 149,1 | 143,9 | 170,7 | 170,7 | 188,6 | 186,2 |
| Taux d'encadrement des détenus par GSP | 4,7 | 5,7 | 6,2 | 6,6 | 5,1 | 4,3 | 5,0 | 5,2 | 5,4 | 5,3 |
| SITUATION DU CIVISME | | | | | | | | | | |
| Taux de participation aux élections présidentielles | | | | | | | | | 60,0 | - |
| Taux de participation aux élections législatives | | | | | | | | | 60,1 | - |

Liste des tableaux

| | |
|--|----|
| Tableau I.1: Répartition de la population résidente du Burkina Faso par groupe d'âges selon le sexe | 12 |
| Tableau I.2 : Répartition de la population résidente par région..... | 12 |
| Tableau I.3: Evolution de la population du Burkina Faso par région et par sexe | 13 |
| Tableau I.4 : Evolution de la population de moins de 18 ans (0 – 17 ans) par région et par sexe | 14 |
| Tableau I.5 : Evolution du nombre de personnes âgées (60 ans et plus) par région et par sexe | 15 |
| Tableau II.1 : Répartition du nombre de personnel spécialisé en droits humains | 30 |
| Tableau II.2 : Evolution de la répartition des magistrats par sexe et par position | 30 |
| Tableau II.3 : Personnel du corps des greffiers selon le sexe et par position | 31 |
| Tableau II.4 : Personnel de sécurité pénitentiaire selon le sexe et par position..... | 31 |
| Tableau II.5 : Autres personnels intervenant au MJDHPC selon le sexe | 31 |
| Tableau II.6 : Montants des allocations budgétaires (en millions de FCFA) | 33 |
| Tableau II.7 : Montants des consommations budgétaires des dépenses (en millions de FCFA) | 33 |
| Tableau II.8 : Situation des crédits délégués (en million) par Direction régionale des droits humains et de la promotion civique..... | 34 |
| Tableau II.9 : Appui financier du MJDHPC par OSC agissant dans le domaine des droits humains et du civisme | 35 |
| Tableau II.10 : Allocations et consommations budgétaires des activités des structures des droits humains selon l'origine | 35 |
| Tableau III.1 : Evolution du nombre de séances de formation sur les droits humains par région | 38 |
| Tableau III.2 : Evolution du nombre de participants aux séances de formation sur les droits humains par région. | 38 |
| Tableau III.3: Nombre de participants des sessions de formation sur les droits humains par cible et par région en 2015 et 2016..... | 39 |
| Tableau III.4: Nombre de lecteurs reçus dans les centres d'écoutes du ministère selon la profession par région en 2016..... | 40 |
| Tableau III.5: Nombre de personnes reçues et orientées par les centres d'écoutes du ministère par région. | 40 |
| Tableau III.6: cas de violations et/ou d'atteintes de droits enregistrés par les services des droits humains en 2016 selon la catégorie de droit..... | 41 |
| Tableau III.7 : Nombre de séances de formation et participants aux séances de formation sur le civisme par région..... | 43 |
| Tableau III.8 : Nombre de séances et participants aux formations sur le civisme par cible et par région en 2016. | 43 |
| Tableau III.9 : Nombre de séances de sensibilisation sur le civisme par cible et par région en 2016..... | 43 |
| Tableau III.10 : Nombre de participants aux sessions de sensibilisation sur le civisme par cibles et par région en 2016..... | 44 |
| Tableau IV.1 : Evolution du nombre d'affaires nouvelles enregistrées dans les TGI relatives à l'atteinte au droit à la vie par infraction..... | 48 |
| Tableau IV.2 : Evolution du nombre d'affaires nouvelles enregistrées dans les TGI relatives à l'atteinte au droit à la vie | 48 |
| Tableau IV.3 : Evolution du nombre d'affaires nouvelles enregistrées dans les TGI relatives à l'atteinte à l'intégrité physique par infraction | 48 |
| Tableau IV.4 : Evolution du nombre d'affaires nouvelles enregistrées dans les TGI relatives à l'atteinte à l'intégrité physique | 49 |
| Tableau IV.5 : Evolution du nombre d'affaires nouvelles enregistrées par la police judiciaire relatives à l'atteinte au droit à la vie par infraction..... | 49 |
| Tableau IV.6 : Evolution du nombre de Tribunaux de grande instance (TGI) par région | 51 |
| Tableau IV.7 : Evolution du nombre de provinces n'abritant pas de Tribunal de grande instance (TGI) par région | 51 |
| Tableau IV.8 : Evolution du nombre de Tribunaux de grande instance (TGI) par Cour d'appel..... | 51 |
| Tableau IV.9 : Evolution du nombre d'avocats selon le sexe..... | 51 |
| Tableau IV.10 : Evolution du nombre d'huissiers de justice selon le sexe | 51 |
| Tableau IV.11 : Evolution du nombre de notaires selon le sexe | 52 |

| | |
|---|----|
| Tableau IV.12 : Evolution du nombre d'avocats selon la région d'implantation du cabinet..... | 52 |
| Tableau IV.13 : Evolution du nombre d'huissiers de justice par région..... | 52 |
| Tableau IV.14 : Evolution du nombre de notaires par région..... | 52 |
| Tableau IV.15 : Durée moyenne de traitement des affaires par matière..... | 53 |
| Tableau IV.16 : Evolution du ratio magistrats pour 100 000 habitants et auxiliaires de justice pour 100 000 habitants..... | 53 |
| Tableau IV.17 : Evolution du rayon moyen d'accès à un TGI..... | 53 |
| Tableau IV.18 : Evolution du nombre d'affaires nouvelles par matière des juridictions du 1 ^{er} degré..... | 53 |
| Tableau IV.19 : Evolution du nombre de décisions rendues par matière (hors référés)..... | 53 |
| Tableau IV.20 : Evolution du nombre de décisions rédigées selon la matière (sans les référés)..... | 53 |
| Tableau IV.21 : Evolution du nombre de victimes d'unions forcées enregistrées par sexe et par région..... | 55 |
| Tableau IV.22 : Répartition des usagers des services d'action sociale relative à la liberté matrimoniale selon le sexe en 2016..... | 55 |
| Tableau IV.23 : Evolution des radios fonctionnelles du Burkina Faso par catégorie..... | 56 |
| Tableau IV.24 : Evolution des stations de télévisions fonctionnelles du Burkina Faso par catégorie..... | 56 |
| Tableau IV.25 : Nombre de télévisions et radios publiques et privées de 2010 à 2016..... | 56 |
| Tableau IV.26 : Nombre de presses écrites et en ligne selon la périodicité de publication de 2010 à 2016..... | 56 |
| Tableau IV.27 : Nombre de Centres permanents d'alphabétisation et de formation (CPAF) par région..... | 58 |
| Tableau IV.28 : Nombre d'apprenants des Centres permanents d'alphabétisation et de formation (CPAF) par région et par sexe..... | 59 |
| Tableau IV.29 : Nombre d'apprenants des Centres permanents d'alphabétisation et de formation (CPAF) par langue de formation..... | 60 |
| Tableau IV.30 : Nombre d'écoles primaires par statut de l'école..... | 61 |
| Tableau IV.31 : Evolution du nombre de salles de classes du primaire par région..... | 61 |
| Tableau IV.32 : Nombre de classes ayant les murs en pailote par région..... | 61 |
| Tableau IV.33 : Nombre de classes ayant la toiture en paille par région..... | 62 |
| Tableau IV.34 : Nombre de classes sans enseignants selon la région*..... | 62 |
| Tableau IV.35 : Nombre de classes multigrades par région..... | 62 |
| Tableau IV.36 : Evolution du nombre d'écoles primaires par région..... | 63 |
| Tableau IV.37 : Proportions des élèves par régions et distances moyennes parcourues..... | 63 |
| Tableau IV.38 : Proportions des élèves par régions et distances moyennes parcourues (suite)..... | 64 |
| Tableau IV.39 : Répartition du nombre d'élèves au primaire par sexe..... | 64 |
| Tableau IV.40 : Evolution du taux brut d'admission au primaire (TBA) par région selon le sexe..... | 65 |
| Tableau IV.41 : Evolution du taux brut de scolarisation (TBS) au primaire par région selon le sexe..... | 66 |
| Tableau IV.42 : Evolution du taux net de scolarisation (TNS) au primaire par région selon le sexe..... | 67 |
| Tableau IV.43 : Evolution du taux d'achèvement au primaire (TAP) par région selon le sexe..... | 68 |
| Tableau IV.44 : Evolution du ratio élèves/classe par niveau scolaire..... | 69 |
| Tableau IV.45 : Nombre d'établissements post-primaires (uniquement) d'enseignement général par statut..... | 69 |
| Tableau IV.46 : Evolution du nombre d'établissements post-primaires (uniquement) d'enseignement général par région..... | 69 |
| Tableau IV.47 : Nombre d'établissements secondaire (uniquement) d'enseignement général par statut..... | 70 |
| Tableau IV.48 : Evolution du nombre d'établissements secondaire (uniquement) d'enseignement général par région..... | 70 |
| Tableau IV.49 : Nombre d'établissements post primaire et secondaire d'enseignement général par statut..... | 70 |
| Tableau IV.50 : Evolution du nombre d'établissements post primaire et secondaire d'enseignement général par région..... | 70 |
| Tableau IV.51 : Nombre d'établissements d'enseignement technique et professionnel par statut..... | 70 |
| Tableau IV.52 : Evolution du nombre d'établissements d'enseignement technique et professionnel par région..... | 71 |
| Tableau IV.53 : Evolution du taux brut d'admission (TBA) au post-primaire par région selon le sexe..... | 72 |
| Tableau IV.54 : Evolution du taux brut de scolarisation (TBS) au post-primaire par région selon le sexe..... | 73 |
| Tableau IV.55 : Evolution du taux net de scolarisation (TNS) au post-primaire par région selon le sexe..... | 74 |
| Tableau IV.56 : Evolution du taux d'achèvement au post-primaire (TACH) par région selon le sexe..... | 75 |
| Tableau IV.57 : Pourcentage des filles dans les effectifs au post primaire par région..... | 76 |
| Tableau IV.58 : Evolution du taux brut d'admission (TBA) au secondaire par région selon le sexe..... | 77 |

| | |
|---|-----|
| Tableau IV.59 : Evolution du taux brut de scolarisation (TBS) au secondaire par région selon le sexe..... | 78 |
| Tableau IV.60 : Evolution du taux net de scolarisation (TNS) au secondaire par région selon le sexe | 79 |
| Tableau IV.61 : Evolution du taux d'achèvement au secondaire (TACH) par région selon le sexe | 80 |
| Tableau IV.62 : Pourcentage des filles dans les effectifs au secondaire par région | 81 |
| Tableau IV.63 : Nombre d'établissements supérieurs par statut..... | 82 |
| Tableau IV.64 : Evolution du nombre d'établissements supérieurs par région | 82 |
| Tableau IV.65 : Nombre d'étudiants par statut de l'établissement..... | 82 |
| Tableau IV.66 : Evolution du nombre d'étudiants pour 100 000 habitants..... | 82 |
| Tableau IV.67 : Evolution du nombre d'infrastructures disponibles par type de structure sanitaire | 84 |
| Tableau IV.68 : Nombre d'infrastructures sanitaires privées par district et selon le type en 2016 | 84 |
| Tableau IV.69 : Nombre d'infrastructures sanitaires privées par district et selon le type en 2016 (Suite)..... | 84 |
| Tableau IV.70 : Proportion (%) de CSPS remplissant les normes en personnel | 85 |
| Tableau IV.71 : Evolution des effectifs du personnel de certains emplois | 86 |
| Tableau IV.72 : Evolution des médecins spécialistes par région | 86 |
| Tableau IV.73 : Evolution des médecins généralistes par région | 86 |
| Tableau IV.74 : Evolution des Pharmaciens par région | 86 |
| Tableau IV.75 : Evolution des Attachés de santé par région | 87 |
| Tableau IV.76 : Evolution des Infirmiers diplômé d'Etat..... | 87 |
| Tableau IV.77 : Evolution des Infirmiers Brevetés par région | 87 |
| Tableau IV.78 : Evolution des Sages-femmes d'Etat/ Maïeuticiens d'Etat (SFE-ME) par région | 88 |
| Tableau IV.79 : Ratio personnel de santé/habitant (non compris le secteur privé) | 88 |
| Tableau IV.80 : Evolution du PIB/habitant PIB (réel) / habitant (x 1 000 FCFA) | 89 |
| Tableau IV.81 : Indicateurs de pauvreté (monétaire) selon la région (en %) | 89 |
| Tableau IV.82 : Indicateurs de pauvreté (monétaire) selon le milieu de résidence (en %) | 89 |
| Tableau IV.83 : Indicateurs de pauvreté (monétaire) selon le sexe (en %)..... | 89 |
| Tableau IV.84 : Indicateurs d'extrême pauvreté par région (en %) en 2014..... | 89 |
| Tableau IV.85 : Indicateurs de pauvreté alimentaire par région (en %) en 2014 | 90 |
| Tableau IV.86 : Indicateurs de pauvreté alimentaire par milieu de résidence (en %) en 2014 | 90 |
| Tableau IV.87 : Evolution de l'Indice de Développement Humain (IDH)..... | 90 |
| Tableau IV.88 : Répartition des ménages par région selon le statut d'occupation du logement (en %) en 2009..... | 90 |
| Tableau IV.89 : Répartition des ménages par région selon le statut d'occupation du logement (en %) en 2014..... | 92 |
| Tableau IV.90 : Evolution du taux de couverture des besoins alimentaires par région (en %) | 92 |
| Tableau IV.91 : Evolution du taux de couverture des besoins céréaliers par région (en %) | 92 |
| Tableau IV.92 : Evolution du taux d'accès à l'eau potable par région (en %) | 93 |
| Tableau IV.93 : Evolution du taux d'accès à l'eau potable en milieu rural par région (en %) | 93 |
| Tableau IV.105 : Evolution de la qualité de l'eau fournie par l'ONEA (en %)..... | 93 |
| Tableau IV.94 : Proportion (en %) de ménages utilisant une latrine améliorée par région | 93 |
| Tableau IV.95 : Répartition des ménages selon le lieu d'aisance par région (en %) en 2007..... | 93 |
| Tableau IV.96 : Répartition des ménages selon le lieu d'aisance par région (en %) en 2009..... | 95 |
| Tableau IV.97 : Répartition des ménages selon le lieu d'aisance par région (en %) en 2014..... | 95 |
| Tableau IV.98 : Evolution du nombre de demandeurs d'emploi inscrits à l'ANPE par région et par sexe..... | 96 |
| Tableau IV.99 : Evolution du nombre d'offres d'emploi de l'ANPE par région et type de contrat..... | 97 |
| Tableau IV.100 : Evolution du nombre de personnes inscrites dans les écoles de formation professionnelle publiques par sexe..... | 97 |
| Tableau IV.101 : Evolution du nombre de personnes inscrites dans les écoles de formation professionnelle publiques par catégorie | 98 |
| Tableau IV.102 : Evolution du nombre de personnes diplômées des écoles de formation professionnelle publiques par sexe..... | 98 |
| Tableau IV.103 : Evolution du nombre de personnes diplômées des écoles de formation professionnelle publiques par catégorie | 98 |
| Tableau IV.104 : Evolution des températures moyennes dans les principales stations (en °C) | 100 |
| Tableau IV.107 : Evolution des émissions de gaz à effet de serre en équivalent gaz carbonique CO2 (en milliers de tonnes)..... | 100 |
| Tableau IV.109 : Emissions de gaz carbonique (CO2) en giga grammes (Gg) | 100 |

| | |
|--|-----|
| Tableau IV.106 : Evolution de la qualité des eaux usées épurées par direction régionale ONEA (%)..... | 101 |
| Tableau IV.110 : Evolution du nombre de juridictions pour mineurs | 103 |
| Tableau IV.111 : Evolution du nombre d'enfants en conflit avec la loi enregistrés par les juges des enfants | 103 |
| Tableau IV.112 : Evolution du nombre de mineur en danger enregistré au juge des enfants..... | 103 |
| Tableau IV.113 : Evolution du nombre d'enfants entrés dans les centres de détention..... | 103 |
| Tableau IV.114 : Répartition de l'ensemble des usagers enfants des services sociaux par type de cas selon le sexe en 2016..... | 104 |
| Tableau IV.115 : Prévalence de la malnutrition aiguë par région en 2014, 2015 et 2016..... | 106 |
| Tableau IV.116 : Prévalence de la malnutrition chronique des enfants par région en 2014, 2015 et 2016..... | 106 |
| Tableau IV.117 : Prévalence de l'Insuffisance pondérale des enfants par région en 2014, 2015 et 2016..... | 106 |
| Tableau IV.118 : Evolution du nombre d'enfants victimes de maltraitance répertoriés par région et par sexe .. | 107 |
| Tableau IV.119 : Taux d'accouchements assistés par un personnel qualifié dans les formations sanitaires..... | 109 |
| Tableau IV.120 : Evolution du nombre de cas de violences conjugales déclarées par région..... | 109 |
| Tableau IV.121 : Taux d'occupation (en%) des établissements pénitentiaires au 31/12 | 111 |
| Tableau IV.122 : Evolution du nombre de détenus au 31/12 | 111 |
| Tableau IV.123 : Evolution des détenus par statut au 31/12..... | 112 |
| Tableau IV.124 : Evolution du taux d'encadrement des détenus par GSP | 112 |