

MINISTRE DE LA JUSTICE, DES DROITS
HUMAINS ET DE LA PROMOTION CIVIQUE

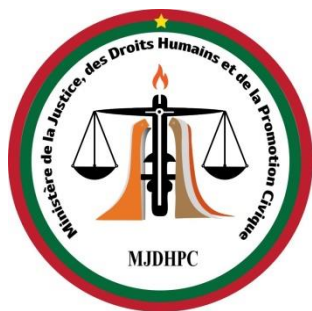

BURKINA FASO

Unité-Progrès-Justice



ANNUAIRE STATISTIQUE 2017 DES DROITS HUMAINS ET DU CIVISME

Edition 2018

Direction Générale Des Etudes et des Statistiques Sectorielles : Tel +226 25 30 63 78 BP : 526 Ouaga 01

www.justice.gov.bf

ANNUAIRE STATISTIQUE 2017 DES DROITS HUMAINS ET DU CIVISME



Edition 2018

Avant-propos



La politique nationale des droits humains et de la promotion civique, adoptée en 2013 par le gouvernement Burkinabè, ambitionne de consolider l'Etat de droit pour une meilleure effectivité des droits humains au service de la paix et du civisme. Sa mise en œuvre nécessite une évaluation régulière soutenue par des données statistiques. C'est dans cette optique que le Ministère a entrepris depuis 2015, l'élaboration de l'annuaire statistique des droits humains et du civisme. Ce document d'orientation qui permet de capitaliser les résultats acquis et d'orienter les actions phares au profit de la population, constitue un outil précieux dans le dispositif du suivi-évaluation des actions entreprises et favorise la prise de décisions idoines par l'autorité compétente en tant que de besoin.

L'annuaire statistique 2017 des droits humains et du civisme, troisième du genre, présente les données des structures du ministère et celles des différents départements sur les efforts en termes d'amélioration des droits humains et du civisme ou des insuffisances enregistrées. Il décrit les moyens dont dispose le ministère, les activités des structures et fait la situation des droits humains et du civisme au Burkina Faso.

En dépit des multiples efforts consentis pour son élaboration, ce document destiné aux différents utilisateurs, pourrait être entaché d'écueils. Pour ce faire, je vous exhorte à apporter vos critiques constructives à même d'améliorer les éditions à venir.

J'invite donc tous les acteurs, internes et externes du département en charge des droits humains et du civisme, chacun en ce qui le concerne, à s'approprier cet outil afin de renforcer l'effectivité des droits humains et la citoyenneté responsable au Burkina Faso.

Je tiens sincèrement à remercier tous les Ministères et institutions partenaires ayant contribué à l'élaboration de ce présent document. Mes remerciements vont également à l'endroit des partenaires techniques et financiers pour leur accompagnement tout au long du processus d'élaboration de cet annuaire.

Le Ministre de la Justice, des Droits humains
et de la Promotion civique, Garde des Sceaux

Bessolé René BAGORO Le Ministre
Officier de l'Ordre National



Table des matières

Avant-propos	5
Sigles et abréviations	8
Note méthodologique	9
I. Quelques données démographiques du Burkina Faso	10
II. Organisation du Ministère de la Justice, des Droits Humains et de la Promotion Civique	15
III. Moyens du Ministère de la Justice, des Droits Humains et de la Promotion Civique	30
1. Personnel du ministère de la justice, des droits humains et de la promotion civique.....	31
2. Budget du ministère de la justice, des droits humains et de la promotion civique.....	34
IV. Activités des structures des droits humains du Ministère de la Justice, des Droits Humains et de la Promotion Civique	37
1. Droits humains.....	38
2. Droit international humanitaire.....	46
3. Civisme	47
V. Situation des droits humains	52
1. Situation des droits civils et politiques	54
1.1. Le droit à la vie et à l'intégrité physique	54
1.2. Le droit d'accès à la justice	57
1.3. Liberté matrimoniale	62
1.4. Liberté d'expression et droit à l'information.....	65
2. Situation des droits économiques, sociaux et culturels	66
2.1. Le droit à l'éducation.....	67
2.2. Le droit à la santé	84
2.3. Le droit à un niveau de vie suffisant.....	87
2.4. Le droit au travail et à la sécurité sociale	100
3. Situation des droits de solidarité	105
4. Situation des droits catégoriels.....	119
4.1. Les droits de l'enfant.....	120
4.2. Les droits de la femme.....	125
4.3. Droits des personnes privées de liberté.....	128
VI. Situation du civisme	131
VII. Indicateurs clés de droits humains et du civisme au Burkina Faso	133
Liste des tableaux	135

Sigles et abréviations

CASEM	Conseil d'administration du secteur ministériel
CEDDH	Centre d'écoute et de documentation sur les droits humains
CENI	Commission électorale nationale indépendante
CHU	Centre hospitalier universitaire
CHN	Centre hospitalier national
CHR	Centre hospitalier régional
CMA	Centre médical avec antenne chirurgicale
CM	Centre médical
CSPS	Centre de santé et de promotion sociale
DAF	Direction de l'administration et des finances
DAJAV	Direction de l'accès à la justice et de l'aide aux victimes
DCPM	Direction de la communication et de la presse ministérielle
DGAJJ	Direction générale des affaires juridiques et judiciaires
DGDDH	Direction générale de la défense des droits humains
DGESS	Direction générale des études et des statistiques sectorielles
DGGSP	Direction générale de la garde de sécurité pénitentiaire
DGPCS	Direction générale de la politique criminelle et du sceau
DGPC	Direction générale de la promotion civique
DGPDH	Direction générale de la promotion des droits humains
DH	Droits humains
DMP	Direction des marchés publics
DRH	Direction des ressources humaines
DRDHPC	Direction régionale des droits humains et de la promotion civique
EMC	Enquête Multisectorielle Continue
GSP	Garde de sécurité pénitentiaire
INSD	Institut national de la statistique et de la démographie
IDDH	Institut danois des droits de l'homme
ITS	Inspection technique des services
JE	Juge des enfants
MENA	Ministère de l'éducation nationale et de l'alphabétisation
ND	Non disponible (information non disponible à la source)
OSC	Organisation de la société civile
RGPH	Recensement général de la population et de l'habitation
SP/CIMDH	Secrétariat permanent du comité interministériel des droits humains et du droit international humanitaire
TAP	Taux d'achèvement au primaire
TBA	Taux Brut d'Admission
TBS	Taux Brut de Scolarisation
TGI	Tribunal de Grande Instance
TNS	Taux Net de Scolarisation

Note méthodologique

L'élaboration de l'annuaire statistique 2017 des droits humains et du civisme entre dans le cadre du renforcement du système d'information statistique performant et pérenne sur la situation des droits humains et du civisme au Burkina Faso. Cette opération est réalisée par la Direction générale des études et des statistiques sectorielles avec l'accompagnement de certaines directions techniques du Ministère.

La démarche d'élaboration a consisté dans un premier temps à la révision de la maquette de l'annuaire. Cette étape a été suivie de la collecte des données, le traitement de ces données, l'élaboration et la validation de l'annuaire statistique 2017 des droits humains et du civisme.

La collecte des données a concerné les structures centrales et déconcentrées du Ministère de la justice, des droits humains et de la promotion civique et ceux des ministères et institutions partenaires.

Pour les données internes, les directions centrales et déconcentrées ont collecté les données sur leurs activités menées dans toutes les régions conformément aux canevas qui leur ont été soumis. Cette démarche a permis d'agrèger les données des activités des structures du ministère selon la région.

Concernant les données externes au Ministère de la justice, des droits humains et de la promotion civique l'exploitation des différents documents statistiques des autres départements et instituts tels que l'INSD, la Santé, l'Environnement, l'Education, la Sécurité, l'Action sociale, la CENI a permis de renseigner certains tableaux. A ce niveau, la principale difficulté rencontrée est la non disponibilité de certaines données actualisées et la modification du canevas et/ou des items utilisées dans les différents documents.

Le traitement des données et l'élaboration de l'annuaire statistique 2017 des droits humains et du civisme ont été réalisés à l'interne. Certaines données ont été traitées par la méthode des proportions. Un atelier de validation qui a regroupé les producteurs et les utilisateurs des données a permis de finaliser le document.

I. Quelques données démographiques du Burkina Faso

Tableau I.1 : Répartition de la population résidente du Burkina Faso par groupe d'âges selon le sexe

	2008	2009	2010	2011	2012	2013	2014	2015	2016	2017
0-2 ans	1 767 648	1 834 989	1 895 132	1 934 417	1 974 117	2 013 754	2 055 960	2 097 908	2 141 142	2 184 518
H	909 944	938 869	966 836	987 111	1 007 517	1 027 886	1 049 567	1 071 131	1 093 358	1 115 653
F	857 704	896 120	928 296	947 306	966 600	985 868	1 006 393	1 026 777	1 047 784	1 068 865
3-5 ans	1 562 493	1 598 747	1 638 633	1 697 466	1 764 027	1 824 022	1 863 718	1 904 078	1 944 321	1 987 106
H	806 488	829 034	849 519	875 301	904 077	932 099	952 618	973 367	994 089	1 016 143
F	756 005	769 713	789 114	822 165	859 950	891 923	911 100	930 711	950 232	970 963
6-11 ans	2 631 415	2 735 837	2 840 873	2 943 055	3 033 244	3 125 631	3 232 578	3 335 208	3 435 056	3 533 444
H	1 332 100	1 391 327	1 451 412	1 510 703	1 564 047	1 614 937	1 669 348	1 720 533	1 769 008	1 815 285
F	1 299 315	1 344 510	1 389 461	1 432 352	1 469 197	1 510 694	1 563 230	1 614 675	1 666 048	1 718 159
12-15 ans	1 423 309	1 481 819	1 542 751	1 606 027	1 671 865	1 740 278	1 810 779	1 882 169	1 952 649	2 018 915
H	703 949	736 215	770 089	805 426	842 315	880 798	920 655	961 315	1 001 918	1 040 860
F	719 360	745 604	772 662	800 601	829 550	859 480	890 124	920 854	950 731	978 055
16-17 ans	614 890	644 080	674 336	702 219	731 524	762 017	793 514	826 165	860 369	895 986
H	306 273	316 898	329 647	344 856	361 049	378 006	395 581	413 851	433 056	453 155
F	308 617	327 182	344 689	357 363	370 475	384 011	397 933	412 314	427 313	442 831
18-24 ans	1 838 407	1 896 064	1 954 991	2 018 220	2 083 088	2 150 474	2 228 693	2 321 874	2 425 274	2 532 812
H	830 625	865 513	902 253	940 612	981 199	1 023 103	1 067 952	1 117 014	1 168 728	1 224 584
F	1 007 782	1 030 551	1 052 738	1 077 608	1 101 889	1 127 371	1 160 741	1 204 860	1 256 546	1 308 228
25-34 ans	1 866 440	1 923 711	1 982 903	2 047 383	2 114 417	2 182 932	2 250 024	2 314 377	2 380 130	2 455 523
H	828 319	844 164	859 988	877 236	896 480	918 710	944 843	975 000	1 009 910	1 049 461
F	1 038 121	1 079 547	1 122 915	1 170 147	1 217 937	1 264 222	1 305 181	1 339 377	1 370 220	1 406 062
35-49 ans	1 674 766	1 722 774	1 780 813	1 843 525	1 912 252	1 990 249	2 068 023	2 140 672	2 213 880	2 286 242
H	758 862	778 333	801 142	825 236	851 012	879 777	907 725	933 001	958 500	983 163
F	915 904	944 441	979 671	1 018 289	1 061 240	1 110 472	1 160 298	1 207 671	1 255 380	1 303 079
50-59 ans	643 980	663 413	685 107	708 204	733 499	760 226	787 508	816 075	846 207	877 311
H	299 729	306 171	313 617	321 821	330 978	340 872	351 267	362 342	374 143	386 504
F	344 251	357 242	371 490	386 383	402 521	419 354	436 241	453 733	472 064	490 807
60 et +	707 819	723 346	735 438	748 042	761 173	773 213	789 589	811 968	835 369	860 290
H	333 808	340 311	345 630	351 048	356 650	361 779	368 274	376 702	385 194	393 997
F	374 011	383 035	389 808	396 994	404 523	411 434	421 315	435 266	450 175	466 293
Ens.	14 731 167	15 224 780	15 730 977	16 248 558	16 779 206	17 322 796	17 880 386	18 450 494	19 034 397	19 632 147
H	7 110 097	7 346 835	7 590 133	7 839 350	8 095 324	8 357 967	8 627 830	8 904 256	9 187 904	9 478 805
F	7 621 070	7 877 945	8 140 844	8 409 208	8 683 882	8 964 829	9 252 556	9 546 238	9 846 493	10 153 342

Source : Projections démographiques de 2007 à 2020, INSD

Tableau I.2 : Répartition de la population résidente par région

Région	2008	2009	2010	2011	2012	2013	2014	2015	2016	2017
B. Mouhoun	1 500 542	1 543 113	1 586 748	1 631 321	1 677 018	1 723 830	1 771 896	1 821 059	1 871 492	1 871 492
Cascades	566 843	589 741	613 229	637 279	661 936	687 170	713 059	739 497	766 540	766 540
Centre	1 865 966	1 953 669	2 043 943	2 136 581	2 231 807	2 329 499	2 429 718	2 532 311	2 637 303	2 637 303
Centre-Est	1 186 043	1 223 956	1 262 783	1 302 449	1 343 079	1 384 663	1 427 320	1 470 903	1 515 518	1 515 518
Centre-Nord	1 256 464	1 295 189	1 334 860	1 375 380	1 416 895	1 459 402	1 502 994	1 547 565	1 593 214	1 593 214
Centre-Ouest	1 236 855	1 273 300	1 310 644	1 348 784	1 387 860	1 427 894	1 468 966	1 510 975	1 554 040	1 554 040
Centre-Sud	666 101	684 503	703 358	722 631	742 378	762 632	783 430	804 709	826 548	826 548
Est	1 278 351	1 323 234	1 369 233	1 416 229	1 464 366	1 513 642	1 564 144	1 615 740	1 668 520	1 668 520
Hts-Bassins	1 550 195	1 604 875	1 660 910	1 718 161	1 776 803	1 836 838	1 898 361	1 961 204	2 025 513	2 025 513
Nord	1 234 506	1 270 125	1 306 619	1 343 897	1 382 111	1 421 253	1 461 430	1 502 527	1 544 677	1 544 677
Plat. Central	723 628	743 844	764 574	785 746	807 444	829 692	852 536	875 910	899 884	899 884
Sahel	1 017 550	1 051 494	1 086 250	1 121 764	1 158 147	1 195 388	1 233 559	1 272 545	1 312 463	1 312 463
Sud-Ouest	648 123	667 737	687 826	708 336	729 362	750 893	772 973	795 549	818 685	818 685
Ensemble	14 731 167	15 224 780	15 730 977	16 248 558	16 779 206	17 322 796	17 880 386	18 450 494	19 034 397	19 632 147

Source : Projections démographiques de 2007 à 2020, INSD.

Tableau I.3 : Evolution de la population du Burkina Faso par région et par sexe

Région		2008	2009	2010	2011	2012	2013	2014	2015	2016	2017
B. du Mouhoun	M	741 274	762 063	783 428	805 295	827 769	850 826	874 547	898 862	923 859	949 535
	F	759 268	781 050	803 320	826 026	849 249	873 004	897 349	922 197	947 633	973 657
	Ens	1 500 542	1 543 113	1 586 748	1 631 321	1 677 018	1 723 830	1 771 896	1 821 059	1 871 492	1 923 192
Cascades	M	275 472	286 509	297 846	309 473	321 414	333 646	346 221	359 077	372 245	385 740
	F	291 371	303 232	315 383	327 806	340 522	353 524	366 838	380 420	394 295	408 452
	Ens	566 843	589 741	613 229	637 279	661 936	687 170	713 059	739 497	766 540	794 192
Centre	M	937 556	981 307	1 026 420	1 072 759	1 120 440	1 169 437	1 219 733	1 271 302	1 324 153	1 378 279
	F	928 410	972 362	1 017 523	1 063 822	1 111 367	1 160 062	1 209 985	1 261 009	1 313 150	1 366 387
	Ens	1 865 966	1 953 669	2 043 943	2 136 581	2 231 807	2 329 499	2 429 718	2 532 311	2 637 303	2 744 666
Centre-Est	M	557 207	574 834	592 919	611 439	630 440	649 919	669 944	690 436	711 462	733 035
	F	628 836	649 122	669 864	691 010	712 639	734 744	757 376	780 467	804 056	828 173
	Ens	1 186 043	1 223 956	1 262 783	1 302 449	1 343 079	1 384 663	1 427 320	1 470 903	1 515 518	1 561 208
Centre-Nord	M	591 222	609 244	627 747	646 687	666 133	686 076	706 568	727 564	749 112	771 222
	F	665 242	685 945	707 113	728 693	750 762	773 326	796 426	820 001	844 102	868 744
	Ens	1 256 464	1 295 189	1 334 860	1 375 380	1 416 895	1 459 402	1 502 994	1 547 565	1 593 214	1 639 966
Centre-Ouest	M	570 294	586 905	603 967	621 428	639 357	657 759	676 680	696 073	715 996	736 448
	F	666 561	686 395	706 677	727 356	748 503	770 135	792 286	814 902	838 044	861 711
	Ens	1 236 855	1 273 300	1 310 644	1 348 784	1 387 860	1 427 894	1 468 966	1 510 975	1 554 040	1 598 159
Centre-Sud	M	313 897	322 464	331 266	340 280	349 542	359 054	368 849	378 887	389 215	399 829
	F	352 204	362 039	372 092	382 351	392 836	403 578	414 581	425 822	437 333	449 111
	Ens	666 101	684 503	703 358	722 631	742 378	762 632	783 430	804 709	826 548	848 940
Est	M	627 179	648 993	671 393	694 319	717 839	741 951	766 706	792 044	818 006	844 610
	F	651 172	674 241	697 840	721 910	746 527	771 691	797 438	823 696	850 514	877 903
	Ens	1 278 351	1 323 234	1 369 233	1 416 229	1 464 366	1 513 642	1 564 144	1 615 740	1 668 520	1 722 513
Hts-Bassins	M	766 558	793 351	820 855	849 007	877 887	907 499	937 891	968 995	1 000 877	1 033 545
	F	783 637	811 524	840 055	869 154	898 916	929 339	960 470	992 209	1 024 636	1 057 737
	Ens	1 550 195	1 604 875	1 660 910	1 718 161	1 776 803	1 836 838	1 898 361	1 961 204	2 025 513	2 091 282
Nord	M	575 291	591 689	608 542	625 787	643 506	661 694	680 402	699 577	719 283	739 519
	F	659 215	678 436	698 077	718 110	738 605	759 559	781 028	802 950	825 394	848 347
	Ens	1 234 506	1 270 125	1 306 619	1 343 897	1 382 111	1 421 253	1 461 430	1 502 527	1 544 677	1 587 866
Plateau Central	M	336 812	346 108	355 665	365 450	375 495	385 822	396 443	407 337	418 535	430 043
	F	386 816	397 736	408 909	420 296	431 949	443 870	456 093	468 573	481 349	494 431
	Ens	723 628	743 844	764 574	785 746	807 444	829 692	852 536	875 910	899 884	924 474
Sahel	M	505 981	522 692	539 846	557 396	575 417	593 889	612 853	632 255	652 161	672 560
	F	511 569	528 802	546 404	564 368	582 730	601 499	620 706	640 290	660 302	680 747
	Ens	1 017 550	1 051 494	1 086 250	1 121 764	1 158 147	1 195 388	1 233 559	1 272 545	1 312 463	1 353 307
Sud-Ouest	M	311 354	320 676	330 239	340 030	350 085	360 395	370 993	381 847	393 000	404 440
	F	336 769	347 061	357 587	368 306	379 277	390 498	401 980	413 702	425 685	437 942
	Ens	648 123	667 737	687 826	708 336	729 362	750 893	772 973	795 549	818 685	842 382
Ensemble	M	7 110 097	7 346 835	7 590 133	7 839 350	8 095 324	8 357 967	8 627 830	8 904 256	9 187 904	9 478 805
	F	7 621 070	7 877 945	8 140 844	8 409 208	8 683 882	8 964 829	9 252 556	9 546 238	9 846 493	10 153 342
	Ens	14 731 167	15 224 780	15 730 977	16 248 558	16 779 206	17 322 796	17 880 386	18 450 494	19 034 397	19 632 147

Source : Projections démographiques de 2007 à 2020, INSD.

Tableau I.4 : Evolution de la population de moins de 18 ans (0 – 17 ans) par région et par sexe

Région		2008	2009	2010	2011	2012	2013	2014	2015	2016	2017
B. du Mouhoun	M	431 658	445 845	460 133	474 426	488 650	502 749	516 736	530 524	544 193	557 679
	F	404 277	416 749	429 069	440 843	452 636	464 419	476 234	487 980	499 723	511 434
	Ens	835 935	862 594	889 202	915 269	941 286	967 168	992 970	1 018 504	1 043 916	1 069 113
Cascades	M	155 245	162 250	169 356	176 528	183 720	190 905	198 081	205 194	212 266	219 265
	F	153 568	160 183	166 787	173 192	179 657	186 181	192 767	199 357	205 979	212 591
	Ens	308 813	322 433	336 143	349 720	363 377	377 086	390 848	404 551	418 245	431 856
Centre	M	423 470	446 114	469 155	492 482	515 913	539 348	562 699	585 819	608 688	631 181
	F	441 377	463 584	485 947	507 753	529 939	552 433	575 135	597 891	620 692	643 445
	Ens	864 847	909 698	955 102	1 000 235	1 045 852	1 091 781	1 137 834	1 183 710	1 229 380	1 274 626
Centre-Est	M	339 888	352 222	364 667	377 163	389 624	402 012	414 380	426 650	438 860	451 011
	F	323 901	335 165	346 309	356 990	367 643	378 268	388 934	399 567	410 208	420 878
	Ens	663 789	687 387	710 976	734 153	757 267	780 280	803 314	826 217	849 068	871 889
Centre-Nord	M	360 173	372 815	385 561	398 357	411 107	423 751	436 351	448 829	461 215	473 520
	F	352 557	364 430	376 218	387 535	398 822	410 015	421 196	432 329	443 447	454 595
	Ens	712 730	737 245	761 779	785 892	809 929	833 766	857 547	881 158	904 662	928 115
Centre-Ouest	M	351 903	363 724	375 660	387 635	399 589	411 479	423 317	435 041	446 709	458 284
	F	337 310	348 205	358 971	369 215	379 445	389 653	399 856	409 994	420 136	430 263
	Ens	689 213	711 929	734 631	756 850	779 034	801 132	823 173	845 035	866 845	888 547
Centre-Sud	M	185 182	191 154	197 162	203 168	209 129	215 044	220 928	226 750	232 537	238 288
	F	176 254	181 627	186 893	191 868	196 810	201 735	206 674	211 597	216 540	221 486
	Ens	361 436	372 781	384 055	395 036	405 939	416 779	427 602	438 347	449 077	459 774
Est	M	379 192	394 142	409 257	424 462	439 639	454 726	469 772	484 689	499 502	514 216
	F	363 782	377 552	391 265	404 529	417 774	430 999	444 310	457 630	471 008	484 471
	Ens	742 974	771 694	800 522	828 991	857 413	885 725	914 082	942 319	970 510	998 687
Hauts-Bassins	M	405 836	422 268	438 867	455 537	472 168	488 688	505 086	521 251	537 224	552 938
	F	397 568	412 740	427 834	442 319	456 902	471 577	486 329	501 040	515 765	530 438
	Ens	803 404	835 008	866 701	897 856	929 070	960 265	991 415	1 022 291	1 052 989	1 083 376
Nord	M	351 946	363 630	375 413	387 228	398 994	410 670	422 290	433 793	445 226	456 589
	F	347 981	359 003	369 864	380 217	390 548	400 846	411 171	421 472	431 793	442 118
	Ens	699 927	722 633	745 277	767 445	789 542	811 516	833 461	855 265	877 019	898 707
Plateau Central	M	205 472	212 099	218 768	225 446	232 093	238 700	245 281	251 802	258 292	264 734
	F	198 036	204 127	210 138	215 842	221 525	227 176	232 811	238 423	244 046	249 678
	Ens	403 508	416 226	428 906	441 288	453 618	465 876	478 092	490 225	502 338	514 412
Sahel	M	285 461	296 376	307 377	318 411	329 419	340 331	351 186	361 913	372 534	383 027
	F	275 550	285 480	295 296	304 760	314 247	323 722	333 244	342 778	352 328	361 881
	Ens	561 011	581 856	602 673	623 171	643 666	664 053	684 430	704 691	724 862	744 908
Sud-Ouest	M	183 328	189 704	196 127	202 554	208 960	215 323	221 662	227 942	234 183	240 364
	F	168 840	174 284	179 631	184 724	189 824	194 952	200 119	205 273	210 443	215 595
	Ens	352 168	363 988	375 758	387 278	398 784	410 275	421 781	433 215	444 626	455 959
Ensemble	M	4 058 754	4 212 343	4 367 503	4 523 397	4 679 005	4 833 726	4 987 769	5 140 197	5 291 429	5 441 096
	F	3 941 001	4 083 129	4 224 222	4 359 787	4 495 772	4 631 976	4 768 780	4 905 331	5 042 108	5 178 873
	Ens	7 999 755	8 295 472	8 591 725	8 883 184	9 174 777	9 465 702	9 756 549	10 045 528	10 333 537	10 619 969

Source : Projections démographiques de 2007 à 2020, INSD.

Tableau I.5 : Evolution du nombre de personnes âgées (60 ans et plus) par région et par sexe

Région	Sexe	2008	2009	2010	2011	2012	2013	2014	2015	2016	2017
B.du Mouhoun	M	35 322	35 853	36 264	36 685	37 127	37 515	38 051	38 783	39 524	40 307
	F	38 264	39 054	39 617	40 219	40 847	41 427	42 300	43 573	44 950	46 449
	Ens	73 586	74 907	75 881	76 904	77 974	78 942	80 351	82 356	84 474	86 756
Cascades	M	11 151	11 467	11 733	12 004	12 277	12 518	12 818	13 181	13 540	13 919
	F	10 770	11 137	11 438	11 749	12 059	12 331	12 704	13 211	13 736	14 321
	Ens	21 921	22 604	23 171	23 753	24 336	24 849	25 522	26 392	27 276	28 240
Centre	M	29 617	30 694	31 613	32 523	33 413	34 226	35 169	36 338	37 488	38 668
	F	33 044	34 369	35 462	36 587	37 707	38 736	40 068	41 822	43 674	45 698
	Ens	62 661	65 063	67 075	69 110	71 120	72 962	75 237	78 160	81 162	84 366
Centre-Est	M	28 555	29 055	29 469	29 903	30 379	30 833	31 395	32 112	32 835	33 565
	F	36 128	36 936	37 559	38 235	38 968	39 653	40 591	41 892	43 275	44 752
	Ens	64 683	65 991	67 028	68 138	69 347	70 486	71 986	74 004	76 110	78 317
Centre-Nord	M	29 588	30 092	30 489	30 888	31 325	31 736	32 265	32 976	33 705	34 453
	F	32 934	33 643	34 145	34 663	35 233	35 789	36 615	37 817	39 126	40 509
	Ens	62 522	63 735	64 634	65 551	66 558	67 525	68 880	70 793	72 831	74 962
Centre-Ouest	M	31 176	31 670	32 064	32 467	32 875	33 246	33 753	34 441	35 141	35 894
	F	41 714	42 569	43 174	43 828	44 519	45 150	46 119	47 529	49 039	50 681
	Ens	72 890	74 239	75 238	76 295	77 394	78 396	79 872	81 970	84 180	86 575
Centre-Sud	M	19 401	19 675	19 884	20 111	20 362	20 587	20 887	21 292	21 699	22 109
	F	23 513	23 938	24 239	24 596	24 987	25 342	25 852	26 590	27 363	28 184
	Ens	42 914	43 613	44 123	44 707	45 349	45 929	46 739	47 882	49 062	50 293
Est	M	24 035	24 548	24 972	25 393	25 833	26 254	26 791	27 478	28 179	28 894
	F	23 600	24 177	24 596	25 029	25 521	26 021	26 751	27 772	28 865	30 000
	Ens	47 635	48 725	49 568	50 422	51 354	52 275	53 542	55 250	57 044	58 894
Hauts-Bassins	M	30 686	31 385	31 956	32 529	33 103	33 626	34 283	35 122	35 958	36 822
	F	29 163	30 007	30 648	31 316	31 983	32 567	33 410	34 598	35 861	37 245
	Ens	59 849	61 392	62 604	63 845	65 086	66 193	67 693	69 720	71 819	74 067
Nord	M	33 770	34 249	34 644	35 067	35 524	35 948	36 499	37 219	37 949	38 707
	F	40 981	41 811	42 420	43 081	43 803	44 459	45 394	46 743	48 187	49 737
	Ens	74 751	76 060	77 064	78 148	79 327	80 407	81 893	83 962	86 136	88 444
Plateau Central	M	19 706	19 986	20 210	20 448	20 701	20 932	21 233	21 641	22 054	22 486
	F	22 887	23 293	23 570	23 885	24 232	24 554	25 071	25 819	26 615	27 471
	Ens	42 593	43 279	43 780	44 333	44 933	45 486	46 304	47 460	48 669	49 957
Sahel	M	24 733	25 268	25 718	26 162	26 609	27 015	27 509	28 138	28 777	29 449
	F	21 841	22 437	22 892	23 343	23 798	24 221	24 807	25 625	26 540	27 544
	Ens	46 574	47 705	48 610	49 505	50 407	51 236	52 316	53 763	55 317	56 993
Sud-Ouest	M	16 068	16 369	16 614	16 868	17 122	17 343	17 621	17 981	18 345	18 724
	F	19 172	19 664	20 048	20 463	20 866	21 184	21 633	22 275	22 944	23 702
	Ens	35 240	36 033	36 662	37 331	37 988	38 527	39 254	40 256	41 289	42 426
Ensemble	M	333 808	340 311	345 630	351 048	356 650	361 779	368 274	376 702	385 194	393 997
	F	374 011	383 035	389 808	396 994	404 523	411 434	421 315	435 266	450 175	466 293
	Ens	707 819	723 346	735 438	748 042	761 173	773 213	789 589	811 968	835 369	860 290

Source : Projections démographiques de 2007 à 2020, INSD.

II. Organisation du Ministère de la Justice, des Droits Humains et de la Promotion Civique

Le Ministère de la Justice, des Droits Humains et de la Promotion Civique (MJDHPC) est placé sous la responsabilité d'un Ministre qui a reçu pour mission, conformément au décret n° 2016-006/PRES /PM/SGG-CM du 08 février 2016 portant attributions des membres du gouvernement, d'assurer la mise en œuvre et le suivi de la politique du gouvernement en matière de justice, des droits humains, de la promotion civique et de sceaux de l'Etat.

C'est ainsi que le gouvernement a adopté suivant le décret n° 2016-299/PRES/PM/MJDHPC du 29 avril 2016, l'organigramme du ministère qui permet une mise en cohérence des structures en vue de répondre à un certain nombre de réalités pour un meilleur fonctionnement des services.

En tout état de cause, il ressort de cet organigramme que le Ministère de la Justice, des Droits Humains et de la Promotion Civique est structuré autour du Cabinet du Ministre et du Secrétariat Général.

A. Le Cabinet du Ministre

Le Cabinet du Ministre comprend :

❖ Le Directeur de cabinet

Il est chargé :

- d'assurer la coordination des activités du Cabinet du Ministre ;
- d'organiser l'emploi du temps du Ministre en collaboration avec le Secrétaire particulier ;
- d'assister le Ministre dans la gestion des affaires réservées et confidentielles et de traiter tout courrier qu'il pourrait lui confier ;
- d'assurer les contacts officiels avec les cabinets ministériels et les institutions.

❖ Les chargés de mission

La cellule des chargés de mission regroupe entre autres, des cadres du département ayant occupé de hautes fonctions politiques, judiciaires et / ou administratives et qui rejoignent leur département ministériel en fin de mission. Ils assurent l'étude et l'analyse des dossiers spécifiques qui requièrent une bonne connaissance de l'administration publique ou de la justice qui leur sont confiés par le Ministre.

❖ Les Conseillers techniques

Ils assurent l'étude et la synthèse des dossiers qui leur sont confiés par le Ministre.

❖ L'Inspection technique des services

L'Inspection technique des services contrôle l'application de la politique du département, le fonctionnement des services, projets et programmes.

A ce titre, elle est chargée :

- de l'appui conseil pour l'élaboration et la mise en œuvre des programmes d'activités des services ainsi que des projets et programmes ;
- du contrôle de l'application des textes législatifs, réglementaires et des instructions administratives régissant le fonctionnement administratif, financier et comptable des services, projets et programmes ;
- des investigations relatives à la gestion administrative, technique et financière des services, projets et programmes ;

- de l'étude des réclamations des administrés et des usagers des services, projets et programmes de la justice et des droits humains ;
- de la lutte contre la corruption au sein du ministère.

Elle est chargée, en outre :

- de veiller au fonctionnement régulier des juridictions, des établissements pénitentiaires, des services administratifs ainsi que des projets et programmes ;
- de prodiguer aux magistrats, aux greffiers, aux personnels pénitentiaires et des droits humains et aux personnels administratifs des conseils et de leur apporter toute l'assistance ;
- d'effectuer des missions particulières confiées par le Ministre ;
- de proposer au Ministre les mesures tendant à améliorer le fonctionnement des juridictions, des établissements pénitentiaires et des services administratifs.

❖ **Les secrétariats techniques**

Ils sont créés pour exécuter des missions conjoncturelles ou temporaires. Placé sous l'autorité d'un Secrétaire technique, le secrétariat technique peut être organisé en départements.

❖ **Le Secrétariat Permanent du Comité Interministériel des Droits humains et du Droit International Humanitaire (SP/CIMDH)**

Le Secrétariat Permanent du Comité Interministériel des Droits Humains et du Droit International Humanitaire (SP/CIMDH) assure le suivi des activités dudit comité.

Il est subdivisé en deux (2) départements et deux (02) services techniques à savoir :

- le Département de la Sensibilisation et de l'Information (DSI) ;
- le Département de la Planification et du Suivi-évaluation (DPSE) ;
- le Secrétariat Particulier (SP) ;
- le Service Administratif et Financier (SAF).

❖ **Le Secrétariat Permanent de la Commission Nationale de l'Organisation pour l'Harmonisation en Afrique du Droit des Affaires (SP/CONAHDA)**

Il est chargé de la mise en œuvre des orientations qui concourent à la réalisation des missions de la Commission.

Il comprend les quatre (4) départements suivants :

- le Secrétariat Particulier (SP) ;
- le Département des Activités Normatives (DAN) ;
- le Département des Activités Juridictionnelles et de Formation (DAJF) ;
- le Service Administratif et Financier (SAF).

❖ **La Direction Générale de la Garde de Sécurité Pénitentiaire (DGGSP) ;**

Elle comprend :

- le Secrétariat du Directeur Général ;

- la Direction de la détention, de la sécurité et des opérations ;
- la Direction du personnel ;
- la Direction du matériel et du budget ;
- la Direction de la production pénitentiaire ;
- les Directions régionales

Elle est la structure de commandement de la garde de sécurité pénitentiaire. A ce titre, elle est chargée :

- d'administrer, de coordonner, de gérer, de contrôler et de suivre l'ensemble du personnel et des services de la sécurité pénitentiaire du Burkina Faso ;
- de proposer des notes, circulaires ou directives susceptibles d'améliorer le bon fonctionnement des établissements pénitentiaires ;
- de maintenir la sécurité publique, de participer à l'exécution des peines privatives de liberté ;
- d'élaborer et de suivre la mise en œuvre du programme pénitentiaire ;
- de participer au recrutement et à la formation des personnels de la Garde de sécurité pénitentiaire ;
- d'étudier, de coordonner, de contrôler et de suivre les mesures d'ordre, de discipline des personnels de la Garde de sécurité pénitentiaire ;
- d'assurer la sécurité dans les domaines relevant du Ministère de la Justice, des Droits humains et de la Promotion civique ;
- d'apporter de l'assistance aux autorités administratives et judiciaires en matière de sécurité publique ;
- de contribuer à la lutte contre la criminalité nationale et internationale ;
- de participer à la conception et à l'acquisition des infrastructures pénitentiaires ;
- de gérer le casernement du matériel technique et du matériel spécifique de sécurité ;
- de promouvoir les activités sportives, culturelles et artistiques au sein de la Garde de sécurité pénitentiaire ;
- d'organiser le travail pénitentiaire et de promouvoir la production pénitentiaire ;
- d'étudier et de mettre en œuvre toutes solutions tendant à l'humanisation des prisons ;
- de mettre en œuvre les solutions tendant à l'humanisation des prisons en liaison avec la DGPCS et la DGDDH;
- de contribuer à la prise en charge sanitaire des détenus ;
- de contribuer à la réinsertion sociale des détenus ;
- d'assurer la coopération pénitentiaire et la mise en œuvre des conventions et des normes internationales en matière pénitentiaire ;
- de participer aux missions de maintien de la paix au plan national et international ;
- de participer aux activités des corps militaires et paramilitaires ;
- d'établir les statistiques pénitentiaires.

❖ **Le Secrétariat Particulier**

Il assure la réception, le traitement et l'expédition du courrier confidentiel et réservé du Ministre. Il organise l'emploi du temps du Ministre en collaboration avec le Directeur de cabinet et le protocole.

❖ **Le Protocole du Ministre**

Le Protocole du Ministre est chargé, en relation avec le Protocole d'Etat, de l'organisation des cérémonies du département, des audiences et des déplacements officiels du Ministre.

❖ **Le Comité Ministériel de Lutte contre le Sida (CMLS)**

Le Comité ministériel de lutte contre le sida du secteur de la justice, des droits humains et de la promotion civique (CMLS/JDHPC) assure la coordination des activités de lutte contre le Virus d'immunodéficience humaine/ Syndrome immunodéficitaire acquis (VIH/SIDA) et les Infections sexuellement transmissibles (IST) du secteur de la justice, des droits humains et de la promotion civique.

A ce titre, il est chargé :

- de coordonner les activités de lutte contre le VIH/SIDA et les IST du secteur de la justice, des droits humains et de la promotion civique ;
- de collaborer avec le Secrétariat permanent du Conseil national de lutte contre le SIDA et les IST ;
- de collaborer avec les CMLS des autres secteurs ministériels et des comités non ministériels dans le cadre de la lutte multisectorielle contre le VIH/SIDA et les IST.

❖ **La Sécurité du Ministre**

Elle est chargée de la sécurité du ministre, chef de département et des installations du ministère.

B. Le Secrétariat Général

Il assiste le Ministre dans la mise en œuvre et le suivi de la politique du gouvernement en matière de justice, des droits humains et de la promotion civique.

Il est chargé de la coordination administrative et technique des structures centrales, des structures déconcentrées, des structures rattachées et des structures de mission du ministère.

Il comprend :

- les services du Secrétariat général ;
- le Secrétariat général adjoint ;
- les structures centrales ;
- les structures déconcentrées ;
- les structures rattachées ;
- les structures de mission.

1- Le Secrétariat Général Adjoint

❖ **Le Secrétaire Général Adjoint**

Il assiste le Secrétaire Général dans la gestion administrative et technique du ministère de la justice, des droits humains et de la promotion civique. Il dispose d'un secrétariat particulier.

❖ **Le Secrétariat Particulier**

Il assure la gestion du courrier du Secrétaire général adjoint. Il est dirigé par un secrétaire particulier nommé par arrêté du Ministre.

2- Les services du Secrétariat Général

Pour la coordination administrative et technique des structures du ministère, le Secrétaire général dispose :

❖ d'un Secrétariat Particulier

Le secrétariat particulier du Secrétariat général assure la réception et l'expédition du courrier confidentiel du Secrétaire général, de la gestion du courrier ordinaire provenant du service central du courrier, des structures centrales, des structures déconcentrées, des structures rattachées et des structures de mission et en direction desdites structures.

Il assure la ventilation du courrier interne à destination des structures centrales. Il est dirigé par un secrétaire particulier nommé par arrêté du Ministre.

❖ d'un Bureau d'Etudes

Le Bureau d'études est animé par des chargés d'études, au nombre de cinq (05) au plus, désignés parmi les cadres supérieurs en raison de leurs compétences techniques.

Il est chargé :

- d'étudier et de faire la synthèse des dossiers qui lui sont confiés ;
- d'élaborer les projets de correspondance ;
- d'assister le Secrétaire général et le Secrétaire général adjoint dans le traitement de tout dossier que ceux-ci leur confient.

❖ d'un Centre d'Ecoute et de Documentation sur les Droits Humains (CEDDH)

Le Centre d'écoute et de documentation sur les droits humains est chargé :

- de l'information du public sur les droits humains et le civisme ;
- de la tenue et de la mise à la disposition du public de la documentation sur les droits humains et le civisme ;
- de la collecte de l'information sur les droits humains et le civisme en vue de les mettre à la disposition de la direction générale des études et des statistiques sectorielles ;
- de la réception, de l'écoute et de l'orientation des citoyens porteurs de réclamations relatives aux violations en matière de droits humains ;
- de l'organisation de toutes activités susceptibles d'améliorer l'accès à l'information, la documentation, l'écoute et l'orientation du public sur les droits humains.

❖ d'un Service Central du Courrier

Le Service central du courrier assure la réception et l'expédition du courrier ordinaire. Il enregistre le courrier à l'arrivée et le transmet au secrétariat particulier du Secrétaire général. Il assure la ventilation de tout le courrier ordinaire à l'extérieur du ministère. Il est chargé de la reproduction des documents du ministère et de leur reliure.

❖ d'un Service chargé de l'accueil et de l'information des usagers

Le service chargé de l'accueil et de l'information des usagers assure un accueil et une orientation des usagers et partenaires du ministère.

3- Les structures centrales

❖ La Direction Générale des Affaires Juridiques et Judiciaires (DGAJJ)

Elle comprend :

- le Secrétariat du Directeur Général ;
- la Direction des Affaires Civiles, Commerciales, Administratives et Sociales (DACCAS) ;
- la Direction de la Législation et de la Coopération Judiciaire (DLCJ) ;
- la Direction des Greffes (DGREF).

La Direction générale des affaires juridiques et judiciaires est chargée :

- de suivre l'administration de la justice en matière civile, commerciale, administrative et sociale ainsi que des questions relatives à l'état des personnes et à la nationalité, et des conventions judiciaires internationales dans les matières autres que pénales ;
- de proposer les grandes orientations de l'administration de la justice en matière civile, commerciale, administrative et sociale ;
- de proposer des notes, circulaires, ou directives susceptibles d'améliorer le bon fonctionnement des juridictions ;
- d'assurer la conception et le suivi de l'organisation, du contrôle et de la discipline des auxiliaires de justice sous réserve de la réglementation spécifique à certaines professions libérales ;
- de suivre l'établissement des statistiques judiciaires ;
- de participer à la préparation et à l'élaboration des conventions judiciaires internationales et proposer les modifications nécessaires à l'intégration et à l'harmonisation de la législation interne avec les normes internationales et les matières relevant de sa compétence ;
- d'élaborer en liaison avec les autres directions et, le cas échéant, les autres départements ministériels intéressés, les projets de lois, ordonnances, décrets et circulaires relatifs à l'organisation judiciaire, aux statuts de la magistrature, du personnel du corps des greffiers et du personnel de la garde de sécurité pénitentiaire, à la procédure devant toutes les juridictions et d'une manière générale à la législation et à la réglementation en matière civile, commerciale et sociale ;
- de donner son avis sur les textes législatifs ou réglementaires qui lui sont soumis par les différents départements ministériels, autres que les textes comportant des dispositions pénales ;
- de procéder aux publications en matière juridique ;
- d'assurer la collecte et la publication de la jurisprudence des cours et tribunaux.

❖ La Direction Générale de la Politique Criminelle et du Sceau (DGPCS)

Elle comprend :

- le Secrétariat du Directeur Général ;
- la Direction des Affaires Pénales et du Sceau (DAPS) ;
- la Direction des Grâces et de l'Exécution des Peines (DGEP) ;
- la Direction des Affaires Sociales et de la Réinsertion (DASR).

La Direction générale de politique criminelle et du Sceau est chargée :

- d'élaborer et de mettre en œuvre la politique pénale ;

- de participer à l'élaboration du programme pénitentiaire ;
- de superviser et contrôler l'ensemble des activités et services chargés de l'exécution des peines ;
- de concevoir et coordonner toutes les questions relatives au Sceau de l'Etat ;
- de promouvoir les peines et mesures alternatives à l'emprisonnement ;
- de suivre l'administration de la justice en matière pénale ainsi que les conventions internationales en matière pénale ;
- de proposer des notes, circulaires, ou directives susceptibles d'améliorer le bon fonctionnement des juridictions en matière pénale ;
- de donner son avis sur les textes législatifs ou réglementaires en matière pénale qui lui sont soumis par les différents départements ministériels et institutionnels ;
- de participer à la conception, à l'acquisition des infrastructures pénitentiaires ;
- d'assurer la formation professionnelle des détenus, la mise en œuvre et le suivi des mesures de réinsertion sociale des détenus ;
- de prendre en charge l'assistance sociale, psychologique et morale des détenus ;
- d'étudier toutes solutions tendant à l'humanisation des prisons et des autres centres de détention en liaison avec la DGGSP et la DGDDH ;
- de suivre et de gérer la santé des détenus ;
- de mettre en œuvre la coopération et les conventions et normes internationales en matière pénales ;
- d'élaborer en liaison avec les autres directions les projets de loi, ordonnances, décrets et circulaires en matière pénale.
- de suivre l'établissement des statistiques judiciaires en matière pénale.

❖ **La Direction Générale de la Défense des Droits Humains (DGDDH)**

La Direction générale de la défense des droits humains comprend :

- le Secrétariat du Directeur général ;
- la Direction du Suivi des Accords Internationaux (DSAI) ;
- la Direction de la Protection contre les Violations des Droits Humains (DPVDH).

Elle est chargée de la coordination et de l'impulsion de l'action du Ministère en matière de protection et de défense des droits humains.

A ce titre, elle est chargée :

- d'élaborer des rapports destinés aux instances de suivi des accords internationaux relatifs aux droits humains ;
- de mettre en place une base de données des accords internationaux relatifs aux droits humains ;
- d'œuvrer à la mise en conformité de la législation nationale aux accords internationaux relatifs aux droits humains ratifiés ;
- d'assurer la participation efficace aux rencontres régionales et internationales sur les droits humains et de veiller à la prise en compte des droits humains dans l'élaboration de la législation et des procédures nationales ;
- de vulgariser les accords internationaux relatifs aux droits humains ;
- d'assurer la formation des acteurs nationaux chargés de la mise en œuvre des accords internationaux relatifs aux droits humains ;

- de suivre la coopération avec les institutions et mécanismes régionaux et internationaux traitant des questions des droits humains ;
- de recevoir, étudier et donner des avis sur les dossiers de réclamations relatives à la violation de leurs droits ;
- de contribuer au respect des droits humains dans les lieux de détention ;
- de contribuer au renforcement et à la protection des droits des personnes vulnérables ;
- de contribuer par la médiation à la gestion des conflits communautaires ;
- de mettre en œuvre toutes mesures susceptibles d'assurer la meilleure protection des droits catégoriels ;
- de contribuer à l'élaboration des normes de protection des droits catégoriels ;
- de contribuer à l'application effective des normes de protection des droits catégoriels.

❖ **La Direction Générale de la Promotion des Droits Humains (DGPDH)**

La Direction générale de la promotion des droits humains comprend :

- le Secrétariat du Directeur général ;
- la Direction de l'Éducation aux Droits Humains (DEDH) ;
- la Direction du Partenariat (DP).

Elle est chargée de la coordination et de l'impulsion de l'action du Ministère en matière de droits humains et de suivi du partenariat.

Ace titre, elle est chargée :

- d'informer, de former, et de sensibiliser les citoyens sur leurs droits ;
- de vulgariser les textes et documents relatifs aux droits humains ;
- d'introduire l'éducation aux droits humains dans les systèmes d'éducation formelle et non formelle en relation avec les départements ministériels concernés ;
- de promouvoir une culture des droits humains ;
- de mettre en œuvre des mesures spécifiques tendant à promouvoir et à consolider les droits catégoriels ;
- de suivre la mise en œuvre de la politique nationale genre en relation avec les départements ministériels concernés ;
- de fournir un appui-conseil aux partenaires du Ministère pour les actions concernant la promotion des droits humains ;
- de former les organisations de la société civile en droits humains ;
- de suivre les activités des institutions et organisations partenaires du Ministère ;
- de contribuer à la promotion de la délivrance des actes d'état civil aux citoyens.

❖ **La Direction Générale de la Promotion Civique (DGPC)**

Elle comprend :

- le Secrétariat du Directeur général ;
- la Direction de l'Éducation au Civisme et à la Citoyenneté (DECC) ;
- la Direction de la Promotion de la Tolérance et de la Paix (DPTP).

La Direction générale de la promotion civique est chargée de :

- l'information, de la formation et de la sensibilisation des populations et des autres acteurs publics et privés en matière de civisme et de citoyenneté ;
- l'organisation de fora sur le civisme et la citoyenneté et la mise en œuvre des recommandations ;
- la vulgarisation de textes et documents relatifs au civisme et à la citoyenneté ;
- l'élaboration et de la mise en œuvre d'une stratégie qui conduit les citoyens, conscients de leurs droits et devoirs, à adopter un comportement civique ;
- l'introduction de l'éducation au civisme, à la citoyenneté dans le système d'éducation formelle et non formelle en relation avec les ministères compétents ;
- la prise de mesures tendant à promouvoir le respect, l'attachement et le dévouement des citoyens pour la patrie, la collectivité, la famille et les individus ;
- l'élaboration et de la mise en œuvre d'un mécanisme de communication et d'information portant sur le civisme ;
- la contribution à la promotion de la délivrance des actes de l'état civil ;
- la promotion d'une prise de conscience par les opinions publiques des pays membres des organisations sous régionales et régionales d'un besoin commun de civisme, de sécurité et de protection de notre environnement ;
- la promotion d'une culture de tolérance et de paix;
- la mise en œuvre des mesures spécifiques tendant à lutter contre les actes de violence et d'incivisme ;
- la mise en œuvre et du suivi de la stratégie nationale de la promotion d'une culture de la tolérance et de la paix ;
- la prévention des conflits communautaires ;
- la promotion des mécanismes endogènes de paix et de tolérance.

❖ **La Direction Générale des Etudes et des Statistiques Sectorielles (DGESS)**

Elle comprend :

- le Secrétariat du DGESS ;
- le Service Administratif et Financier (SAF) ;
- la Direction de la Prospective et de la Planification Opérationnelle (DPPO) ;
- la Direction de la Formulation des Politiques (DFP) ;
- la Direction du Suivi, de l'Evaluation et de la Capitalisation (DSEC) ;
- la Direction des Statistiques Sectorielles (DSS) ;
- la Direction de la Coordination des Projets et Programmes (DCPP).

La Direction générale des études et des statistiques sectorielles (DGESS) est chargée de la conception, de la programmation, de la coordination, du suivi et de l'évaluation des actions de développement du ministère.

A ce titre, elle est chargée :

- d'élaborer et de suivre la mise en œuvre des politiques du ministère ;
- d'organiser les revues sectorielles (mi-parcours et annuelles) de mise en œuvre des politiques sectorielles ;
- d'élaborer le programme d'activités consolidé du ministère ;
- d'élaborer les rapports d'activités consolidés (mi-parcours et annuels) du ministère ;

- de préparer les cadres de concertation sectorielle notamment les CASEM, Conseil de cabinet, Comité de pilotage, Cadre sectoriel de dialogue et de suivre la mise en œuvre des recommandations issues de ces cadres ;
- de suivre les relations de coopération avec les partenaires ;
- de contribuer à mobiliser les financements au profit du ministère par l'organisation des tables rondes sectorielles ;
- d'élaborer le programme d'investissement public et de suivre son exécution en collaboration avec la direction de l'administration et des finances ;
- de suivre et évaluer les projets et programmes sous tutelle du ministère et élaborer des rapports sectoriels de leur mise en œuvre ;
- d'identifier et de suivre les actions des intervenants extérieurs (autres projets et programmes intervenant au ministère, ONG, OSC, secteur privé et collectivités territoriales) par des rapports périodiques en terme de contribution à la mise en œuvre des politiques sectorielles ;
- de collecter, de centraliser les données, de les traiter et de produire les statistiques sectorielles et de les diffuser ;
- d'élaborer les documents de planification opérationnelle du ministère ;
- de proposer toute étude nécessaire à la dynamisation du ministère.

❖ **La Direction de l'Administration et des Finances (DAF):**

La Direction de l'administration et des finances est chargée de la gestion des moyens financiers et matériels du Ministère.

A ce titre, elle est chargée :

- d'élaborer et d'exécuter le budget du ministère ;
- d'assurer la gestion des biens meubles et immeubles et de tenir une comptabilité matière du ministère ;
- d'assurer la sécurité des personnes et des biens ;
- de conduire le processus de mise en place du budget-programme du ministère en collaboration avec la DGESS ;
- de produire les rapports périodiques sur l'exécution du budget du ministère.

❖ **La Direction des Marchés Publics (DMP)**

La Direction des marchés publics a pour mission de gérer le processus de la commande publique du département.

A ce titre, elle est chargée :

- d'élaborer le plan général annuel de passation des marchés publics du ministère et de produire les rapports périodiques de son exécution ;
- d'élaborer l'avis général de passation des marchés dont le montant prévisionnel, toutes taxes comprises, est supérieur ou égal au seuil communautaire de publicité défini par la commission de l'UEMOA ;
- d'assurer la mise en œuvre des procédures de passation des marchés publics et des délégations de services publics.

❖ **La Direction des Ressources Humaines (DRH)**

La Direction des ressources humaines a pour mission d'assurer en relation avec le Ministère chargé de la fonction publique, la conception, la formalisation, la mise en œuvre et l'évaluation des mesures visant à accroître la productivité, l'efficacité et le rendement des personnels du département.

A ce titre, elle est chargée notamment :

- de veiller à l'application du régime juridique applicable aux emplois et aux agents de la fonction publique ;
- d'assurer une gestion prévisionnelle et rationnelle des ressources humaines du ministère et de participer au recrutement de son personnel ;
- de contribuer au bon fonctionnement des cadres de concertation avec les partenaires sociaux ;
- de concevoir et de mettre en œuvre des plans et programmes de formation des agents du ministère ;
- de contribuer à l'élaboration du volet dépenses de personnel du budget du ministère et de suivre son exécution ;
- de proposer l'engagement et la liquidation des dépenses de personnel conformément aux dispositions législatives et réglementaires ;
- de contribuer à l'amélioration des conditions de travail et de productivité du personnel du ministère ;
- d'assurer le suivi des écoles de formation professionnelle placées sous tutelle du ministère ;
- d'élaborer et mettre en œuvre la politique sociale et coordonner les initiatives en la matière ;
- d'apporter un appui-conseil en gestion des ressources humaines aux structures du ministère.

Elle est en outre chargée d'assurer le secrétariat de la commission d'affectation et du conseil de discipline des personnels non magistrats du Ministère de la Justice, des Droits humains et de la Promotion civique.

❖ **La Direction de la Communication et de la Presse Ministérielle (DCPM)**

La Direction de la communication et de la presse ministérielle coordonne et gère les activités de communication interne et externe du ministère.

A ce titre, elle est chargée :

- d'assurer les revues de presse et les synthèses de l'actualité à l'attention du ministère ;
- de réaliser des dossiers de presse de l'actualité ;
- de gérer les relations publiques du ministère avec les institutions ;
- de publier et de gérer les périodiques du département ;
- d'assurer les relations avec les organes de presse nationaux et les correspondants de la presse étrangère ;
- de mettre à jour la documentation et les statistiques de presse ayant un rapport avec les activités du ministère ;
- d'assurer la mise à jour du site web du ministère en collaboration avec la DSI ;
- d'assurer la vulgarisation de la politique du ministère ;
- de contribuer à la production des chroniques du gouvernement et à l'animation des points de presse du gouvernement en collaboration avec les services d'informations du Gouvernement.

❖ **La Direction de l'Accès à la Justice et de l'Aide aux Victimes (DAJAV)**

La Direction de l'accès à la justice et de l'aide aux victimes est chargée :

- de coordonner les actions relatives à l'accès à la justice ;
- de traiter les plaintes et réclamations des victimes et donner des avis sur les dossiers de plaintes et de réclamations, en collaboration avec tout service ou toute juridiction intéressé ;
- d'étudier les dossiers transmis par le Médiateur du Faso ;
- de suivre et faciliter l'exécution des décisions, en collaboration avec tout service ou toute juridiction intéressé ;
- de mener toutes autres activités à lui confiées par le Ministre.

❖ **La Direction des Archives et de la Documentation (DAD)**

Elle a pour mission le traitement, la gestion et la conservation de la mémoire documentaire du ministère.

A ce titre, elle est chargée :

- de constituer, sauvegarder et gérer le patrimoine archivistique et documentaire du ministère ;
- d'appliquer la politique d'archivage et de documentation du ministère en relation avec le centre national des archives ;
- de concevoir et mettre en œuvre des outils de gestion d'archives en fonction de la réglementation en vigueur et de l'organisation du ministère de la justice, des droits humains et de la promotion civique ;
- d'optimiser les conditions de stockage et de conservation des documents et les espaces en conséquence, de manière prospective ;
- de veiller au respect des conditions de communication des documents, avec pour objectif général de permettre l'accès rapide aux documents ;
- d'opérer le tri et gérer les versements aux administrations des archives, en tenant compte des contraintes légales et des durées d'utilité administrative ;
- de repérer l'information professionnelle utile à son unité et réaliser les résumés signalétiques ;
- d'assurer le catalogage et l'indexation des documents courants avec le langage archivistique approprié ;
- de rechercher et sélectionner l'information et les prestations documentaires appropriées aux besoins d'informations des utilisateurs ;
- de former et accompagner les utilisateurs dans leurs démarches de recherche d'informations.

❖ **La Direction des Services Informatiques (DSI)**

Elle est chargée :

- d'assurer l'élaboration et la mise en œuvre du schéma directeur informatique du ministère de la justice, des droits humains et de la promotion civique ;
- d'exécuter les tâches d'informatisation du ministère ;
- d'assurer l'administration des bases de données du ministère ;
- d'assurer la cohérence des systèmes d'information développés conformément au schéma directeur informatique du ministère ;
- d'exploiter les applications fonctionnelles ;
- d'assurer la sécurité du système informatique ;
- d'assurer la maintenance du matériel informatique ;
- d'assurer les actions de formation du personnel et de développement dans le domaine informatique ;

- de mettre à la disposition des services du ministère des modules permettant d'élaborer des statistiques fiables ;
- d'assurer le développement des technologies de l'information et de la communication au sein du ministère

❖ **La Direction du Développement Institutionnel et de l'innovation (DDII)**

Elle est chargée de :

- promouvoir la culture du résultat au sein du ministère ;
- concevoir et mettre en œuvre des outils d'organisation du travail pour l'amélioration du management et des prestations du département en rapport avec les normes et standards internationaux ;
- assurer le pilotage du processus de la gestion du changement dans le cadre des réformes institutionnelles et organisationnelles ;
- établir une catégorie des processus et définir les procédures correspondantes ;
- contribuer à l'élaboration et à la vérification de la régularité des actes juridiques pris au sein du ministère ;
- procéder à l'évaluation des performances des structures administratives.

4- Les structures déconcentrées

Constituent des structures déconcentrées du ministère de la justice, des droits humains et de la promotion civique :

- les juridictions ;
- les Directions Régionales de la Garde de Sécurité Pénitentiaire (DRGSP) ;
- les Etablissements pénitentiaires (EP) ;
- les Directions Régionales des Droits Humains et de la Promotion Civique (DRDHPC).

5- Les structures rattachées

Sont des structures rattachées :

- la Commission Nationale de Codification (CNC) ;
- l'Ecole Nationale de la Garde de Sécurité Pénitentiaire (ENGSP) ;
- le Fonds d'Assistance Judiciaire (FAJ) ;
- les projets et programmes du ministère.

6- Les structures de mission

Elles concourent à l'exécution des missions conjoncturelles ou temporaires. Elles sont mises en place en cas de besoin

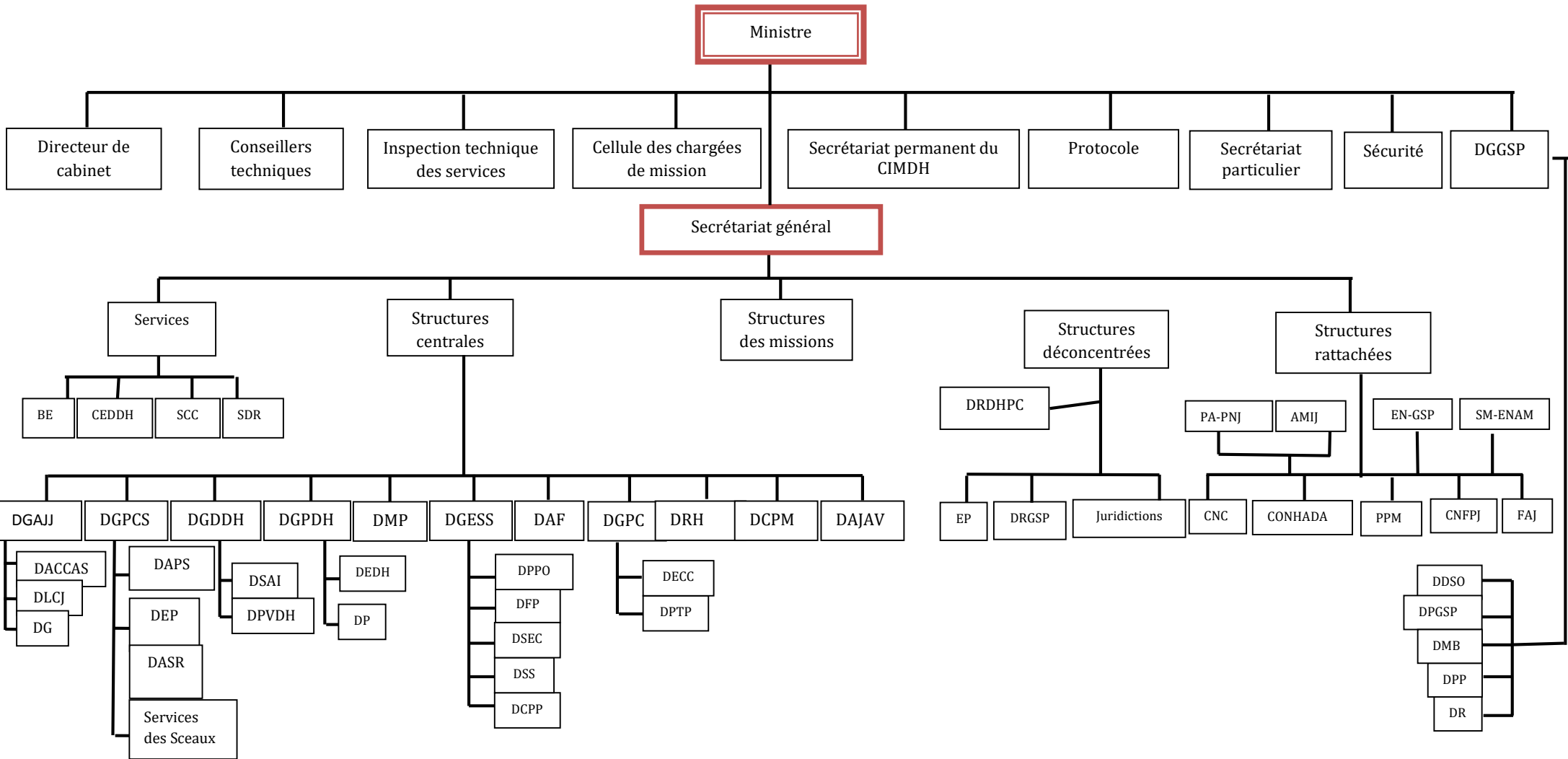

III.Moyens du Ministère de la Justice, des Droits Humains et de la Promotion Civique

1. Personnel du ministère de la justice, des droits humains et de la promotion civique

Le personnel du Ministère de la justice, des droits humains et de la promotion civique, est composé de :

- magistrats ;
- personnel du corps des greffiers ;
- personnel de la garde de sécurité pénitentiaire ;
- personnel des droits humains ;
- personnel occupant des emplois non spécifiques du département venant d'autres départements ministériels ;
- personnels d'appui que sont les chauffeurs, les interprètes, les agents de liaison, les reprographes.

Tableau III.1 : Répartition du nombre de personnel spécialisé en droits humains

	2015		2016		2017	
	CDH	ADH	CDH	ADH	CDH	ADH
Ensemble	92	93	104	104	123	112
Sexe						
Hommes	68	70	77	74	88	77
Femmes	24	23	27	30	35	35
Position						
Chancellerie	38	47	55	50	65	58
Directions régionales						
Boucle du Mouhoun	2	3	2	3	4	3
Cascades	3	4	3	3	3	3
Centre-Est	5	4	4	4	4	4
Centre-Nord	3	5	2	5	6	3
Centre-Ouest	3	3	3	3	5	4
Centre-Sud	2	2	2	2	3	3
Est	3	4	3	4	4	4
Hauts-Bassins	7	5	4	6	4	6
Nord	6	3	4	3	5	4
Plateau-Central	2	1	3	2	4	3
Sahel	2	4	2	4	3	3
Sud-Ouest	3	4	2	3	3	3
Disponibilité	1	2	3	2	3	2
Mis à disposition	1	1	1	4	1	4
Détachement	1	1	0	4	0	4
Stage	10	0	11	0	6	0
Mission onusienne	0	0	0	2	0	1

Source : DRH

Tableau III.2 : Evolution de la répartition des magistrats par sexe et par position.

	2008	2009	2010	2011	2012	2013	2014	2015	2016	2017
Ensemble	371	394	406	428	453	450	477	505	538	559
Sexe										
Hommes	281	300	311	333	360	355	378	396	425	444
Femmes	90	94	95	95	93	95	99	109	113	115
Position										
Chancellerie	30	27	30	41	43	46	52	55	49	51
Juridictions	303	334	339	350	372	358	376	394	431	457
Mission onusienne	0	0	0	0	0	5	6	8	6	7
Détachements	11	9	9	12	12	10	5	9	11	15
Disponibilités	5	3	2	2	3	4	3	4	2	1
Mise à disposition	22	21	26	23	23	27	35	35	14	28

Source: Annuaire statistique 2017 de la justice

Tableau III.3 : Personnel du corps des greffiers selon le sexe et par position

	2008	2009	2010	2011	2012	2013	2014	2015	2016	2017
Ensemble	311	306	306	368	399	413	425	449	482	493
Sexe										
Hommes	219	223	225	274	297	304	315	335	358	374
Femmes	92	83	81	94	102	109	110	114	124	119
Position										
Chancellerie	18	19	20	32	30	33	43	41	37	54
Juridictions (y compris les hautes cours)	288	282	280	320	313	307	329	373	382	375
Disponibilité	2	2	5	4	5	6	5	5	9	8
Mise à disposition	3	3	1	2	1	1	2	1	9	3
Détachement				4	3	0	1	0	4	6
Stage à l'ENAM				6	47	64	43	27	37	45
Mission onusienne						2	2	2	3	2

Source : Annuaire statistique 2017 de la justice.

Tableau III.4 : Personnel de sécurité pénitentiaire selon le sexe et par position

	2008	2009	2010	2011	2012	2013	2014	2015	2016	2017
Ensemble	744	802	1 371	1 472	1 638	1 730	1 846	2 030	2 032	2 113
Sexe										
Hommes	670	723	1 236	1 311	1 426	1 493	1 591	1 730	1 733	1 789
Femmes	74	79	135	161	212	237	255	300	299	324
Position										
Chancellerie	85	98	128	140	173	224	267	318	375	463
DSP-DGGSP	80	95	129	142	170	224	288	313	293	349
DAPRS-DGAP-DGPCS	11	27	30	27	27	35	50	49	9	9
Autres au Ministère	18	26	25	20	29	38	35	39	40	43
DR GSP Ouagadougou	0	2	2	1	1	9	11	18	17	16
DR GSP Bobo-Dioulasso	0	0	0	0	0	0	9	16	14	31
ENP/ENGSP (encadreurs)	6	5	6	8	10	12	34	40	51	68
CPA de Baporo	18	15	19	25	32	32	40	33	24	25
Centre pour mineurs de Laye	11	14	14	19	12	13	15	13	14	17
CERMICOL									3	16
Maisons d'arrêt et de correction	408	525	697	888	1 092	1 121	1 186	1 254	1 430	1 386

Source : Annuaire statistique 2017 de la justice.

Tableau III.5 : Autres personnels intervenant au MJDHPC selon le sexe

	2011	2012	2013	2014	2015	2016	2017
Femme	92	45	47	49	64	72	211
Homme	260	131	145	168	188	175	91
Ensemble	352	176	192	217	252	247	302

Source : Annuaire statistique 2017 de la justice.

2. Budget du ministère de la justice, des droits humains et de la promotion civique

Budget prévisionnel : Document comptable présentant les prévisions de ressources (recettes) et leurs différentes utilisations (dépenses).

La loi de finances (loi initiale) : Loi présentant le budget de l'État.

La loi de finances rectificative : Loi intervenant en cours d'année pour modifier les dispositions de la loi de finance initiale.

Consommations budgétaires : Utilisations effectives des crédits budgétaires alloués.

Dépenses de personnel : Rémunérations d'activité (salaires, primes, gratifications et autres traitements en espèces et en nature), cotisations et contributions sociales ainsi que les prestations sociales et les allocations diverses versées aux agents publics.

Dépenses d'équipement et d'investissement : Dépenses d'acquisition, d'immobilisations incorporelles, de terrains, d'immeubles (bureaux, logements, ouvrages et infrastructures), de meubles (matériel et outillage technique, matériels de transport en commun et de marchandises, stocks stratégiques ou d'urgence, cheptel, etc.), prises de participations, placements et cautionnements.

Dépenses en matériel : Dépenses d'acquisition, d'équipements légers, de maintenance et de gestion de stocks des machines, appareils et autres biens mobiliers et immobiliers.

Dotations budgétaires : Ensemble des crédits budgétaires alloués en début d'exercice.

Transferts courants : Paiements sans contrepartie destinés à couvrir les dépenses courantes ou à réaliser des objectifs de politique générale ou des objectifs divers.

Transferts en capital : Paiements sans contrepartie destinés à la formation de capital (acquisitions des biens de capital, indemnités de la perte ou de l'endommagement de biens, accroissement du capital financier, etc.).

Sources statistiques :

Les données sur les dotations budgétaires sont tirées des lois de finances de 2006 à 2015 et les consommations budgétaires sont issues du circuit de la dépense du ministère de l'économie finances.

Tableau III.6 : Montants des allocations budgétaires (en millions de FCFA)

	2008	2009	2010	2011	*2012	2013	2014	*2015	2016	2017
Dépenses de personnel	-	120	233	307,2	6 347,9	328	290,7	8 785,5	13 846,6	15 072,4
Dépenses d'acquisitions de biens et services	172,8	411,6	117,7	49,8	ND	242	234,4	ND	3 311,8	3 437,3
Dépenses de transferts courants	44,3	29,8	25,56	15,5	546,3	34,5	322,5	1 143,0	926,6	1 312,3
<i>dont Budget alloué à la CNDH</i>	21,5	18,2	10,1	8,0	8,0	17,0	14,0	15	8,1	12
Dépenses d'Investissements exécutés par l'Etat	6,3	292,3	172,2	0	3 163,2	157,2	474	3 100,8	2 065,8	7 328,2
<i>dont État</i>	6,3	292,3	0	0	3 130,7	157,2	474	1 748,4	819,2	5 011,5
<i>dont Ressources extérieures</i>					32,5			1 352,4	1 246,6	2 316,7
Total	ND	853,7	548,5	372,5	1 0057,4	761,7	1321,6	13029,3	20 150,8	27 150,2

Source : DAF

*Budget du Ministère de la Justice et des Droits Humains et de la promotion civique

Tableau III.7 : Montants des consommations budgétaires des dépenses (en millions de FCFA)

	2008	2009	2010	2011	2012	2013	2014	2015	2016	2017
Dépenses de personnel	ND	204,5	282,6	296,2	5 900	323,15	659	8679,8	13 846,60	16 037,5
Dépenses d'acquisitions de biens et services	172,3	398	117,6	49,8	0	238,4	198,6	3576,8	3 270,70	3 307,8
Dépenses de transferts courants	43,9	29,7	25,6	7,5	551,8	34,5	319	1142,3	926,6	1 140,8
<i>Dont Budget alloué à la CNDH</i>	21,3	18,2	10,1	8	0	17	14	15	8,1	12
Dépense d'Investissements exécutés par l'Etat	6,3	292,3	172,2	0	3 130,7	146,5	303,7	2 588,20	1 872,50	3 593,9
<i>dont État</i>	6,3	292,3	172,2	0	3 130,7	146,5	303,7	1 664,80	819,2	3 103,9
<i>dont Ressources extérieures</i>	-	--		-	0	-	-	923,5	1 053,30	490,0
Total	ND	924,5	598	353,5	9 582,5	742,55	1480,3	15987,2	19916,4	24 080,1

Source : DAF

Tableau III.8 : Situation des crédits délégués (en millions de FCFA) par Direction régionale des droits humains et de la promotion civique

*Directions régionales	Dotations budgétaires				Consommations budgétaires			
	2014	2015	2016	2017	2014	2015	2016	2017
Boucle du Mouhoun	0	0	2,65	4,4	0	0	1,87	4,3
Cascades	0	0	2,55	4,5	0	0	2,35	3,65
Centre-Est	3,3	3,9	3	4,7	3,03	3,6	2,85	4,2
Centre-Nord	-	-	2,525	4,5	-	-	1,81	3,9
Centre-Ouest	-	2,75	2,85	4,4	-	2,73	2,64	3,9
Centre-Sud	-	-	2,65	4,6	-	--	2,45	3,8
Est	-	2,75	2,85	4,6	-	2,73	2,73	4,3
Hauts-Bassins	3,1	4	2,85	5,4	3,09	3,99	2,70	4,7
Nord	2,8	3,9	2,85	5,15	2,79	3,89	2,65	4,25
Plateau-Central	-	-	2,575	4,7	-	-	2,37	4,1
Sud-Ouest	2,9	3,9	2,85	5	2,898	3,89	2,69	4,4
Sahel	-	2,75	2,85	5		2,744	2,65	4,9
Total	12,1-	23,95	33,05	56,95	11,8	23,57	29,74	50,4

*pas de DRDHPC dans la région du Centre

Source : DAF

Tableau III.9 : Montants des appuis financiers aux OSC par types (en FCFA) en 2017

Types	Montants des demandes	Montants des demandes satisfaites
Appels à projets	108 931 056	10 091 500
Appuis ponctuels	-	-

Source : Direction du Partenariat/MJDHPC.

Tableau III.10 : Appui financier au titre des appels à projets en 2017.

Projets	Montants financés
Sensibilisation sur les violences faites aux enfants dans le Centre-Ouest par l'Association Aide aux Veuves et Orphelins de la Région du Centre-Ouest (AVO-RC-O)	1 491 000
Projet de lutte contre le mariage précoce et/ou forcé dans la région du Centre par l'Association des Femmes Juristes du Burkina Faso (AFJ-BF)	1 415 000
Projet « Elèves acteurs de la promotion du civisme en milieu scolaire » par l'Association Solidarité action Faire Face (ASAFF)	1 372 000
Action de capacitation et de plaidoyer auprès des leaders d'opinion et des jeunes sur les méfaits du mariage forcé et précoce des enfants dans la commune de Tougo au Zondoma par l'Association Monde Rural (Coordination Nationale)	1 485 000
Projet de promotion de la non-violence et du civisme en milieu scolaire dans la commune de Ouahigouya par l'Association Appui Moral, Matériel et Intellectuel à l'Enfant (AMMIE)	1 493 500
Plan communautaire de lutte contre la traite et les pires formes de travail des enfants dans la province du Boulkiemde par l'Association Sportive et Culturelle pour l'Enfance (ASCE)	1 350 000
Promouvoir le civisme et la citoyenneté au Burkina Faso à travers l'école à Ouagadougou par Association Jeunesse Espoir d'Afrique (AJEA)	1 485 000
Total	10 091 500

Source : Direction du Partenariat/MJDHPC.

Tableau III.11 : Montants des allocations par thématique des appels à projets (en FCFA) en 2017.

Thématique	Montants des demandes	Montants des demandes satisfaites
Lutte contre le mariage d'enfants	23 899 110	2 900 000
Lutte contre les violences faites aux enfants	15 131 500	1 491 000
Lutte contre les pires formes de travail des enfants	11 827 566	1 350 000
Civisme en milieu scolaire	58 072 880	4 350 500
Total	108 931 056	10 091 500

Source : Direction du Partenariat/MJDHPC.

Tableau III.12 : Appui financier du MJDHPC par OSC agissant dans le domaine des droits humains et du civisme

OSC	Montant
Association AMMIE	1 493 500
Association aide aux veuves et orphelins de la région du Centre-Ouest (AVO)	1 491 000
Association Solidarité Action Faire Faso (ASAFF)	1 372 000
Association Monde Rural (AMR)	1 485 000
Association des Femmes Juriste du Burkina Faso (AFJ/BF)	1 415 000
Association Jeunesse espoir l'Afrique	1 485 000
Association Sportive et culturelle pour l'enfance (ASCE)	1 350 000
Association AFRIDEV	500 000
Total	10 591 500

Source : DAF

Tableau III.13 : Allocations et consommations budgétaires des activités des structures des droits humains selon l'origine

	Dotations budgétaires en millions				Consommations budgétaires en millions			
	2014	2015	2016	2017	2014	2015	2016	2017
État	375,8	296,3	476,1	423,2	375,8	296,3	470,6	408,8
Ressources extérieures	1155,7	778,6	593,6	970,5	924,3	777,6	588,1	830,5
Total	1531,5	1074,9	1069,8	1393,7	1300,1	1 073,9	1 058,7	1 239,3

Source : DAF/MJDHPC

IV. Activités des structures des droits humains du Ministère de la Justice, des Droits Humains et de la Promotion Civique

1. Droits humains

Droits humains : Les droits humains ou encore droits de l'Homme ou droits de la personne humaine sont des prérogatives ou libertés reconnues à tout individu en vertu de sa qualité d'être humain, dans ses relations avec la collectivité et avec les autres individus, en vue d'assurer le respect de sa dignité d'être humain.

Les principales activités des structures en charge des droits humains et de la promotion civique sont des formations, sensibilisations, et informations.

Les canaux de sensibilisation sont essentiellement les conférences, les causeries éducatives, les théâtres forums, les cinémas mobiles.

Les informations peuvent être des spots, émissions télé ou radios, etc.

Tableau IV.1 : Evolution du nombre de participants et de séances de formation sur les droits humains

		2012	2013	2014	2015	2016	2017
Structures centrales	Séances						18
	Participants						609
Structures déconcentrées	Séances						16
	Participants						1 511
Ensemble	Séances						34
	Participants						2 120

Source : Structures centrales et DRDHPC

Tableau IV.2 : Evolution du nombre de participants aux séances de formation sur les droits humains par sexe

	2012	2013	2014	2015	2016	2017
Féminin						223
Masculin						1 897
Ensemble						2 120

Source : Structures centrales et DRDHPC

Tableau IV.3 : Evolution du nombre de séances de formation sur les droits humains par région

Région	2012	2013	2014	2015	2016	2017
Boucle du Mouhoun	1	1	3	3	0	3
Cascades	0	0	4	1	9	3
Centre	6	7	7	6	2	0
Centre-Est	0	1	6	3	2	2
Centre-Nord	1	1	3	3	10	2
Centre-Ouest	1	2	6	5	4	4
Centre-Sud	0	1	5	2	2	4
Est	0	0	6	4	4	5
Hauts-Bassins	2	4	5	7	5	2
Nord	0	0	11	3	1	1
Plateau Central	1	0	5	3	0	0
Sahel	1	3	4	2	3	3
Sud-Ouest	1	1	3	2	3	5
Ensemble	13	21	68	44	45	34

Source : Structures centrales et DRDHPC

Tableau IV.4 : Evolution du nombre de participants aux séances de formation sur les droits humains par région.

Région	2012	2013	2014	2015	2016	2017
Boucle du Mouhoun	0	0	1009	74	0	106
Cascades	0	0	215	18	379	78
Centre	214	300	817	202	91	32
Centre-Est	0	33	309	113	92	78
Centre-Nord	0	0	268	43	1 092	74
Centre-Ouest	38	164	816	241	127	94
Centre-Sud	0	0	267	49	54	93
Est	0	0	1 018	100	142	585
Hauts-Bassins	143	235	1 207	223	472	47
Nord	0	0	1 253	172	31	39
Plateau Central	100	0	1 061	109	0	7
Sahel	0	100	856	49	75	480
Sud-Ouest	0	0	922	68	90	407
Ensemble	495	832	10 018	1461	2 645	2 120

Source : Structures centrales et DRDHPC

Tableau IV.5 : Nombre de participants des sessions de formation sur les droits humains par cible et par région.

Région		FDS	OSC	Religieux et coutumiers	Medias	Autres	Total
Boucle du Mouhoun	2015	33	13	0	11	17	74
	2016	0	0	0	0	0	0
	2017	ND	ND	ND	ND	ND	ND
Cascades	2015	18	0	0	0	0	18
	2016	0	159	0	0	220	379
	2017	ND	ND	ND	ND	ND	ND
Centre	2015	55	48	8	19	774	904
	2016	41	0	0	0	50	91
	2017	ND	ND	ND	ND	ND	ND
Centre-Est	2015	22	9	0	9	59	99
	2016	0	60	0	0	32	92
	2017	ND	ND	ND	ND	ND	ND
Centre-Nord	2015	33	13	0	11	17	74
	2016	71	92	43	2	884	1 092
	2017	ND	ND	ND	ND	ND	ND
Centre-Ouest	2015	29	4	0	2	151	186
	2016	3	4	4	3	113	127
	2017	ND	ND	ND	ND	ND	ND
Centre-Sud	2015	18	0	0	0	0	18
	2016		54				54
	2017	ND	ND	ND	ND	ND	ND
Est	2015	33	13	0	11	67	124
	2016	22	35	17	14	54	142
	2017	ND	ND	ND	ND	ND	ND
Hauts-Bassins	2015	33	38	0	11	72	154
	2016	54	13	16	0	389	472
	2017	ND	ND	ND	ND	ND	ND
Nord	2015	18	0	0	0	0	18
	2016					31	31
	2017	ND	ND	ND	ND	ND	ND
Plateau Central	2015	22	9	0	9	9	49
	2016	0	0	0	0	0	0
	2017	ND	ND	ND	ND	ND	ND
Sahel	2015	22	9	0	9	9	49
	2016		50			25	75
	2017	ND	ND	ND	ND	ND	ND
Sud-Ouest	2015	18	0	0	0	0	18
	2016	6	42	8	5	29	90
	2017	ND	ND	ND	ND	ND	ND
Ensemble	2015	354	156	8	92	1 175	1 785
	2016	197	509	88	24	1 827	2 645
	2017	ND	ND	ND	ND	ND	ND

Source : Structures centrales et DRDHPC

Tableau IV.6 : Evolution du nombre de participants et de séances de sensibilisation sur les droits humains

		2012	2013	2014	2015	2016	2017
Structures centrales	Séances						18
	Participants						1 170
Structures déconcentrées	Séances						104
	Participants						14 840
Ensemble	Séances						122
	Participants						16 010

Source : Structures centrales et DRDHPC

Tableau IV.7 : Evolution du nombre de participants aux séances de sensibilisation sur les droits humains par sexe

	2012	2013	2014	2015	2016	2017
Féminin	-	-	-	-	-	6 146
Masculin	-	-	-	-	-	9 864
Ensemble	-	-	-	-	-	16 010

Source : Structures centrales et DRDHPC

Tableau IV.8 : Evolution du nombre de séances de sensibilisation sur les droits humains par région

Région	2012	2013	2014	2015	2016	2017
Boucle du Mouhoun	-	-	-	5	4	9
Cascades	-	-	-	-	-	9
Centre	-	-	-	-	-	4
Centre-Est	-	-	-	-	-	7
Centre-Nord	-	-	-	-	-	8
Centre-Ouest	-	-	-	-	-	19
Centre-Sud	-	-	-	-	6	10
Est	-	-	-	-	-	5
Hauts-Bassins	-	-	-	-	-	5
Nord	-	-	-	-	-	5
Plateau Central	-	-	-	-	12	5
Sahel	-	-	-	-	-	10
Sud-Ouest	-	-	-	-	11	26
Ensemble	0	0	0	5	33	122

Source : Structures centrales et DRDHPC

Tableau IV.9 : Evolution du nombre de participants aux séances de sensibilisation sur les droits humains par région.

Région	2012	2013	2014	2015	2016	2017
Boucle du Mouhoun	-	-	-	127	113	717
Cascades	-	-	-	-	-	2 130
Centre	-	-	-	-	-	639
Centre-Est	-	-	-	-	-	733
Centre-Nord	-	-	-	-	-	622
Centre-Ouest	-	-	-	-	-	4 090
Centre-Sud	-	-	-	-	200	608
Est	-	-	-	-	-	404
Hauts-Bassins	-	-	-	-	-	440
Nord	-	-	-	-	-	162
Plateau Central	-	-	-	-	600	220
Sahel	-	-	-	-	-	947
Sud-Ouest	-	-	-	-	2 390	4 298
Ensemble	0	0	0	127	3 303	16 010

Source : Structures centrales et DRDHPC

Tableau IV.10 : Evolution du nombre de participants et de séances de formation sur l'approche basée sur les droits humains

	2012	2013	2014	2015	2016	2017
Séances					2	2
Participants					51	55
Nombre de ministères et institutions touchés					24	1

Source : Direction du Partenariat

Tableau IV.11 : Evolution du nombre de lecteurs reçus par centre d'écoute du ministère par région

	2014	2015	2016	2017
Boucle du Mouhoun	-	-	109	87
Cascades	-	-	0	45
Centre	-	-	1 131	2 251
Centre-Est	-	-	668	752
Centre-Nord	-	-	3	3
Centre-Ouest	-	-	105	136
Centre-Sud	-	-	65	65
Est	-	-	349	485
Hauts Bassins	-	-	727	727
Nord	-	-	106	195
Plateau Central	-	-	4	4
Sahel	-	-	91	82
Sud-Ouest	-	-	163	226
Ensemble	-	-	3 521	5 058

Source : DRDHPC, CEDDH

Tableau IV.12 : Nombre de lecteurs reçus dans les centres d'écoutes du ministère selon la profession en 2017

Région	Elèves/ Etudiants	Chercheurs	Travailleurs du public	Travailleurs du privé	En recherche d'emploi	Profession libérale	Autres	Total
B. Mouhoun	59	0	28	0	0	0	0	87
Cascades			45					45
Centre	1 838		413				0	2 251
Centre-Est	185	0	226	2	0	0	339	752
Centre-Nord	2	0	1	0	0	0	0	3
Centre- Ouest	107	7	14	3	4	0	1	136
Centre-Sud	4		57	4				65
Est	166	1	301	10	5	0	2	485
Hts-Bassins	694	0	29	3	0	0	1	727
Nord	23	0	170	0	0	0	2	195
Plat. Central	0	0	4	0	0	0	0	4
Sahel	31	0	51	0	0	0	0	82
Sud-Ouest	34	0	135	0	0	0	57	226
Ensemble	3 143	8	1 474	22	9	0	402	5 058

Source : DRDHPC, CEDDH

Tableau IV.13 : Nombre de personnes reçues et orientées par centre d'écoute du ministère par région.

Région	2010	2011	2012	2013	2014	2015	2016	2017
Boucle du Mouhoun							10	13
Cascades							48	8
Centre	24	19	23	15	9	6	76	32
Centre-Est				10	3	12	15	50
Centre-Nord					0	0	2	15
Centre-Ouest					8	18	26	44
Centre-Sud							1	5
Est					6	8	40	20
Hauts-Bassins						18	16	32
Nord						4	28	4
Plateau Central					0	1	1	32
Sahel					1	4	56	11
Sud-Ouest							22	42
Ensemble	24	19	23	25	27	71	341	308

Source : DRDHPC, CEDDH

Tableau IV.14 : Cas de violations et/ou d'atteintes de droits humains enregistrés par les services du ministère selon la catégorie de droit

Catégorie de droits	Type de droits	Nombre de cas		
		2015	2016	2017
Droits civils et politiques (DCP)	Droit à l'intégrité physique et morale	17	89	52
	Droit à la vie		65	23
	Droit d'accès à la justice		15	09
	Liberté d'aller et de venir	02	11	03
	Droit à une identité		-	09
	Droit à la garde d'enfant			08
	Droit à la non-discrimination ou égal traitement		5	04
	Droit à la personnalité juridique		5	00
	Droit de participer à la gestion des affaires publiques		1	00
	Droit à la liberté matrimoniale	02	1	06
	Droit à la liberté de religion		1	1
	Total DCP		19	193
Droits économiques sociaux et culturels (DESC)	Droit à la propriété	09	60	27
	Droit au travail	21		34
	Droit à la sécurité sociale	00	34	05
	Droit à un niveau de vie suffisant	02	24	32
	Droit culturel	01	00	00
	Droit au logement	00	17	02
	Droit à la santé	00	13	21
	Droit à l'éducation	00	3	15
	Droit à la succession	00	2	00
	Droit à l'alimentation	00	2	07
	Total DESC	33	155	143
Droits de solidarité (DS)	Droit à un environnement sain	02	2	1
	Droit au développement	00		01
	Droit à la paix et à la sécurité	00	53	10
	Total DS	02	55	12
Ensemble		54	403	270

Source : Rapports annuels sur les cas d'atteintes et de violation de droits humains traités et suivis par le MJDHPC.

Tableau IV.15 : Nombre de cas de violation ou d'atteinte selon le droit et par sexe du recourant en 2017

	F	M	ND	Total
Droits civils et politiques (DCP)	31	45	39	115
Droits économiques sociaux et culturels (DESC)	72	70	1	143
Droits de solidarité (DS)	0	2	10	12
Ensemble	103	117	50	270

Source : Rapport annuel 2017 sur les cas d'atteintes et de violation de droits humains traités et suivis par le MJDHPC.

Tableau IV.16 : Nombre de cas de violation ou d'atteinte selon le droit et par sexe du recourant en 2017.

	F	M	ND	Total
DCP	31	45	39	115
Droit à la garde d'enfant	4	4	0	8
Droit à la vie	0	1	22	23
Droit à l'égalité de traitement	2	2	0	4
Droit à l'intégrité physique et morale	14	22	16	52
Droit à une identité	2	7	0	9
Droit d'accès à la justice	4	5	0	9
Liberté de religion	0	1	0	1
Liberté d'aller et de venir	0	2	1	3
Liberté matrimoniale	5	1	0	6
DESC	72	70	1	143
Droit à la santé	15	6	0	21

	F	M	ND	Total
Droit à la sécurité sociale	0	5	0	5
Droit à l'alimentation	4	3	0	7
Droit à l'éducation	11	4	0	15
Droit à un niveau de vie suffisant	21	11	0	32
Droit au logement	2	0	0	2
Droit au travail	13	20	1	34
Droit à la propriété	6	21	0	27
DROIT DE SOLIDARITE	0	2	10	12
Droit à la paix et au développement	0	2	9	11
Droit à l'environnement	0	0	1	1
Ensemble	103	117	50	270

Source : Rapport annuel 2017 sur les cas d'atteintes et de violation de droits humains traités et suivis par le MJDHPC.

Tableau IV.17 : Nombre de cas de violation ou d'atteinte selon le mode ou la source et par sexe du recourant en 2017

	F	M	ND	Total
Auto-saisine	1	0	2	3
Présentation Physique	100	115	0	215
Ecoute délocalisée	67	50	0	117
CEO	33	65	0	98
Presse	0	1	41	42
Presse écrite	0	1	41	42
Par presse électronique	0	0	-	0
Autres Saisines	2	1	7	10
Par Appel Téléphone	2	1	0	3
Par Correspondance	0	0	0	0
Par les autorités locales	0	0	7	7
Ensemble	103	117	50	270

Source : Rapport annuel 2017 sur les cas d'atteintes et de violation de droits humains traités et suivis par le MJDHPC.

Tableau IV.18 : Nombre de cas de violation ou d'atteinte selon le lieu de traitement et par sexe du recourant en 2017

	F	M	ND	Total
CEDDH - Ouagadougou	10	7	1	18
DGDDH/DPVDH	0	1	40	41
DRDHPC - Boucle du Mouhoun	2	5	0	7
DRDHPC - Cascades	2	6	0	8
DRDHPC - Centre-Est	12	14	2	28
DRDHPC - Centre-Nord	2	6	0	8
DRDHPC - Centre-Ouest	25	6	5	36
DRDHPC - Centre-Sud	15	13	0	28
DRDHPC - Est	3	11	0	14
DRDHPC - Hauts-Bassins	4	14	0	18
DRDHPC - Nord	0	3	0	3
DRDHPC - Plateau Central	5	9	0	14
DRDHPC - Sahel	3	6	0	9
DRDHPC - Sud-Ouest	20	16	2	38
Ensemble	103	117	50	270

Source : Rapport annuel 2017 sur les cas d'atteintes et de violation de droits humains traités et suivis par le MJDHPC.

Tableau IV.19 : Nombre de cas de violation ou d'atteinte selon la qualité de l'auteur et par sexe en 2017

	F	M	ND	Total
Particulier	38	69	44	151
Etat	65	48	6	119
Ensemble	103	117	50	270

Source : Rapport annuel 2017 sur les cas d'atteintes et de violation de droits humains traités et suivis par le MJDHPC.

Tableau IV.20 : Nombre de cas de violation ou d'atteinte selon la qualité de l'auteur et le type de droit en 2017

	Etat	Particulier	Total
DCP	26	89	115
Droit à la garde d'enfant	0	8	8
Droit à la vie	4	19	23
Droit à l'égalité de traitement	2	2	4
Droit à l'intégrité physique et morale	13	39	52
Droit à une identité	1	8	9
Droit d'accès à la justice	5	4	9
Liberté de religion	0	1	1
Liberté d'aller et venir	1	2	3
Liberté matrimoniale	0	6	6
DESC	92	51	143
Droit à la santé	21	0	21
Droit à la sécurité sociale	3	2	5
Droit à la propriété	2	25	27
Droit à l'alimentation	7	0	7
Droit à l'éducation	11	4	15
Droit à un niveau de vie suffisant	27	5	32
Droit au logement	2	0	2
Droit au travail	19	15	34
Droits de solidarité	2	10	12
Droit à la paix et à la sécurité	1	9	10
Droit à l'environnement	0	1	1
Droit au développement	1	0	1
Ensemble	120	150	270

Source : Rapport annuel 2017 sur les cas d'atteintes et de violation de droits humains traités et suivis par le MJDHPC.

Tableau IV.21 : Evolution du nombre d'OSC partenaires du ministère selon la région d'implantation

Année	2015	2016	2017
Nombre d'OSC	399	425	451

Source : DP/MJDHPC

Tableau IV.22 : Appui financier au titre des appels à projets

	2016	2017
Nombre de candidatures reçues	-	79
Nombre de candidatures retenues	-	7

Source : DP/MJDHPC

2. Droit international humanitaire

Tableau IV.23 : Evolution du nombre de participants et de séances de formation sur le droit international humanitaire

		2012	2013	2014	2015	2016	2017
Séances		3	nd	9	2	7	4
Participants	Ensemble	130	nd	395	60	334	138
	Hommes	nd	nd	nd	nd	274	126
	Femmes	nd	nd	nd	nd	60	12

Source : SP/CIMDH

Tableau IV.24 : Evolution du nombre de séances de formation sur le droit international humanitaire par région

Région	2012	2013	2014	2015	2016	2017
Boucle du Mouhoun	0	0	1	0	0	0
Cascades	0	0	0	0	1	0
Centre	0	0	1	0	1	1
Centre-Est	0	0	0	0	1	0
Centre-Nord	0	0	1	0	2	0
Centre-Ouest	0	0	2	0	1	0
Centre-Sud	0	0	0	1	0	0
Est	0	0	1	0	0	0
Hauts-Bassins	1	0	1	0	1	1
Nord	1	0	1	0	0	0
Plateau Central	0	0	0	1	0	0
Sahel	1	0	0	0	0	1
Sud-Ouest	0	0	1	0	0	1
Ensemble	3	0	9	2	7	4

Source : SP/CIMDH

Tableau IV.25 : Evolution du nombre de participants aux séances de formation sur le droit international humanitaire par région.

Région	2012	2013	2014	2015	2016	2017
Boucle du Mouhoun	0	0	45	0	0	0
Cascades	0	0	0	0	60	0
Centre	0	0	40	0	41	30
Centre-Est	0	0	0	0	60	0
Centre-Nord	0	0	45	0	100	0
Centre-Ouest	0	0	105	0	26	0
Centre-Sud	0	0	0	30	0	0
Est	0	0	45	0	0	0
Hauts-Bassins	30	0	25	0	47	16
Nord	50	0	45	0	0	0
Plateau Central	0	0	0	30	0	0
Sahel	50	0	0	0	0	47
Sud-Ouest	0	0	45	0	0	45
Ensemble	130	0	395	60	334	138

Source : SP/CIMDH

3. Civisme

Le civisme est l'attachement à la collectivité dans laquelle on vit, le dévouement au bien commun. C'est une valeur citoyenne qui se manifeste à travers le respect de l'individu pour le bien public, les lois du pays et les institutions de la République.

Le civisme suppose d'abord la connaissance de ses droits comme de ses devoirs vis-à-vis de la société. Il est surtout une attitude qui consiste à avoir le sens de ces devoirs au sein de la collectivité et à participer à la vie de cette collectivité, notamment par l'exercice du droit de vote. Il implique le dévouement envers sa patrie. Le civisme est le respect dû à la chose publique considérée comme un patrimoine intangible et inaliénable.

Tableau IV.26 : Evolution du nombre de participants et de séances de formation sur le civisme

		2012	2013	2014	2015	2016	2017
Structures centrales	Séances	ND	ND	ND	ND	ND	11
	Participants	ND	ND	ND	ND	ND	429
Structures déconcentrées	Séances	ND	ND	ND	ND	ND	10
	Participants	ND	ND	ND	ND	ND	530
Ensemble	Séances	ND	ND	ND	ND	ND	21
	Participants	ND	ND	ND	ND	ND	959

Source : Structures centrales et DRDHPC.

Tableau IV.27 : Evolution du nombre de participants aux séances de formation sur le civisme par sexe

	2012	2013	2014	2015	2016	2017
Féminin	ND	ND	ND	ND	ND	185
Masculin	ND	ND	ND	ND	ND	774
Ensemble	ND	ND	ND	ND	ND	959

Source : Structures centrales et DRDHPC.

Tableau IV.28 : Nombre de séances de formation et participants aux séances de formation sur le civisme par région

Région	2015		2016		2017	
	Séances	Participants	Séances	Participants	Séances	Participants
Boucle du Mouhoun	0	0	0	0	0	0
Cascades	2	130	4	212	2	37
Centre	0	0	1	36	2	49
Centre-Est	1	50	1	32	0	0
Centre-Nord	1	50	2	86	0	0
Centre-Ouest	0	0	0	0	3	81
Centre-Sud	1	50	0	0	0	0
Est	0	0	1	46	2	65
Hauts Bassins	0	0	2	74	2	80
Nord	0	0	3	120	2	100
Plateau Central	0	0	0	0	1	25
Sahel	0	0	1	43	1	50
Sud-Ouest	0	0	0	0	6	472
Ensemble	5	280	15	649	21	959

Source : Structures centrales et DRDHPC.

Tableau IV.29 : Nombre de séances et participants aux formations sur le civisme par cible et par région en 2017.

Région	Nombre de séances				Nombre de participants			
	APE	Commerçants	Autres	Total	APE	Commerçants	Autres	Total
Boucle du Mouhoun	0	0	0	0	0	0	0	0
Cascades	0	0	2	2	0	0	37	37
Centre	0	0	2	2	0	0	49	49
Centre-Est	0	0	0	0	0	0	0	0
Centre-Nord	0	0	0	0	0	0	0	0
Centre-Ouest	0	0	3	3	0	0	81	81
Centre-Sud	0	0	0	0	0	0	0	0
Est	0	1	1	2	0	50	15	65
Hauts-Bassins	1	0	1	2	30	0	50	80
Nord	1	1	0	2	50	50	0	100
Plateau Central	0	0	1	1	0	0	25	25
Sahel	0	1	0	1	0	50	0	50
Sud-Ouest	2	1	3	6	41	31	400	472
Ensemble	4	4	13	21	121	181	657	959

Source : Structures centrales et DRDHPC.

Tableau IV.30 : Nombre de séances de sensibilisation sur le civisme par cible et par région en 2017.

Région	FDS	Partis politiques	Médias	Autres	Total
Boucle du Mouhoun	0	0	0	6	6
Cascades	0	0	0	8	8
Centre	0	0	0	12	12
Centre-Est	0	0	0	6	6
Centre-Nord	0	0	0	6	6
Centre-Ouest	0	0	0	16	16
Centre-Sud	0	0	0	7	7
Est	0	0	0	15	15
Hauts-Bassins	0	0	0	8	8
Nord	0	0	0	15	15
Plateau Central	0	0	0	9	9
Sahel	0	0	0	5	5
Sud-Ouest	0	0	0	23	23
Ensemble	0	0	0	136	136

Source : Structures centrales et DRDHPC.

Tableau IV.31 : Nombre de participants aux sessions de sensibilisation sur le civisme par cibles et par région en 2017.

Région	FDS	Partis politiques	Médias	Autres	Total
Boucle du Mouhoun	0	0	0	2 220	2 220
Cascades	0	0	0	2 371	2 371
Centre	0	0	0	12	12
Centre-Est	0	0	0	941	941
Centre-Nord	0	0	0	1 900	1 900
Centre-Ouest	0	0	0	2 148	2 148
Centre-Sud	0	0	0	1 600	1 600
Est	0	0	0	715	715
Hauts-Bassins	0	0	0	2 001	2 001
Nord	0	0	0	2 501	2 501
Plateau Central	0	0	0	1 624	1 624
Sahel	0	0	0	1 230	1 230
Sud-Ouest	0	0	0	3 733	3 733
Ensemble	0	0	0	22 996	22 996

Source : Structures centrales et DRDHPC.

Tableau IV.32 : Evolution du nombre de participants et de séances de formation sur une culture de la paix

		2012	2013	2014	2015	2016	2017
Structures centrales	Séances	ND	ND	ND	ND	ND	6
	Participants	ND	ND	ND	ND	ND	171
Structures déconcentrées	Séances	ND	ND	ND	ND	ND	20
	Participants	ND	ND	ND	ND	ND	1 927
Ensemble	Séances	ND	ND	ND	ND	ND	26
	Participants	ND	ND	ND	ND	ND	2 098

Source : Structures centrales et DRDHPC.

Tableau IV.33 : Evolution du nombre de participants aux séances de formation sur une culture de la paix par sexe

	2012	2013	2014	2015	2016	2017
Féminin	ND	ND	ND	ND	ND	887
Masculin	ND	ND	ND	ND	ND	1 211
Ensemble	ND	ND	ND	ND	ND	2 098

Source : Structures centrales et DRDHPC.

Tableau IV.34 : Séances de formation et participants aux séances de formation sur une culture de la paix par région

Région	2015		2016		2017	
	Séances	Participants	Séances	Participants	Séances	Participants
Boucle du Mouhoun	ND	ND	ND	ND	1	28
Cascades	ND	ND	ND	ND	1	28
Centre	ND	ND	ND	ND	6	171
Centre-Est	ND	ND	ND	ND	1	26
Centre-Nord	ND	ND	ND	ND	1	30
Centre-Ouest	ND	ND	ND	ND	1	34
Centre-Sud	ND	ND	ND	ND	1	30
Est	ND	ND	ND	ND	1	5
Hauts Bassins	ND	ND	ND	ND	1	30
Nord	ND	ND	ND	ND	9	1 631
Plateau Central	ND	ND	ND	ND	1	30
Sahel	ND	ND	ND	ND	1	25
Sud-Ouest	ND	ND	ND	ND	1	30
Ensemble	ND	ND	ND	ND	26	2 098

Source : Structures centrales et DRDHPC.

Tableau IV.35 : Séances et participants aux formations sur une culture de la paix par cible et par région en 2017.

Région	Nombre de séances			Nombre de participants		
		Autres	Total		Autres	Total
Boucle du Mouhoun		1	1	0	28	28
Cascades		1	1		28	28
Centre		6	6		171	171
Centre-Est		1	1		26	26
Centre-Nord		1	1		30	30
Centre-Ouest		1	1		34	34
Centre-Sud		1	1		30	30
Est		1	1		5	5
Hauts-Bassins		1	1		30	30
Nord		9	9		1 631	1 631
Plateau Central		1	1		30	30
Sahel		1	1		25	25
Sud-Ouest		1	1		30	30
Ensemble		26	26		2 098	2 098

Source : Structures centrales et DRDHPC.

Tableau IV.36 : Nombre de séances de sensibilisation sur une culture de la paix par cible et par région en 2017.

Régions	Autres	Total
Boucle du Mouhoun	0	0
Cascades	0	0
Centre	7	7
Centre-Est	0	0
Centre-Nord	0	0
Centre-Ouest	0	0
Centre-Sud	0	0
Est	1	1
Hauts-Bassins	0	0
Nord	8	8
Plateau Central	0	0
Sahel	1	1
Sud-Ouest	1	1
Ensemble	18	18

Source : Structures centrales et DRDHPC.

Tableau IV.37 : Participants aux sessions de sensibilisation sur une culture de la paix par cible et par région en 2017.

Région	Autres	Total
Boucle du Mouhoun	0	0
Cascades	0	0
Centre	3 470	3 470
Centre-Est	0	0
Centre-Nord	0	0
Centre-Ouest	0	0
Centre-Sud	0	0
Est	5	5
Hauts Bassins	0	0
Nord	1 600	1 600
Plateau Central	0	0
Sahel	25	25
Sud-Ouest	224	224
Ensemble	5 324	5 324

Source : Structures centrales et DRDHPC.

Tableau IV.38 : Observatoires de prévention et de gestion des conflits communautaires mis en place par région au 31 décembre 2017

	Régionaux	Provinciaux	Départementaux	Villageois/Sectoriels	Ensemble
Boucle du Mouhoun	1	6	32	617	656
Cascades	1	1	8	205	215
Centre	1	1	6	186	194
Centre-Est	1	3	29	746	779
Centre-Nord	1	3	28	967	999
Centre-Ouest	1	4	38	442	485
Centre-Sud	1	3	9	281	294
Est	1	4	0	0	5
Hauts-Bassins	1	3	32	457	493
Nord	1	4	31	0	36
Plateau Central	1	3	20	236	260
Sahel	1	3	9	181	194
Sud-Ouest	1	4	17	497	519
Ensemble	13	42	259	4 815	5 129

Source : DGPC, DRDHPC

V.Situation des droits humains

Définitions de quelques droits humains

Droit à la vie : c'est un droit inhérent à chaque être humain et universellement reconnu. Il comporte la vie en tant que existence humaine, défendue à ou de toute agression ou violation.

Droit à l'intégrité physique : En tant que droit, il est défendu de toute atteinte ou agression. Son respect empêche qu'il soit affecté par des actes de tortures, coups et blessures et autres traitements cruels, inhumains et dégradants.

Droit au travail : C'est le droit qu'a toute personne d'obtenir la possibilité de gagner sa vie par un travail librement choisi ou accepté. Ce droit inclue le droit à une rémunération équitable pour un travail de valeur égale, le droit à des conditions de travail justes et favorables, le droit à une chance égale d'avancement, le droit au repos, le droit de grève. **(art 6 & 8 PIDESC)**

Droit à la santé : Le droit qu'a toute personne de jouir du meilleur état de santé physique et mentale qu'elle soit capable d'atteindre **(art 12 al 1 PIDESC)**. Le PIDESC fait obligation aux Etats de prendre des mesures pour favoriser l'accès des populations aux médicaments et aux soins de santé.

Droits de solidarité : Ils sont dits « droits de solidarité » parce qu'ils exigent une solidarité effective de tous les Etats et de tous les individus pour leur plein épanouissement. Il s'agit essentiellement du droit à la paix, du droit à un environnement sain, le droit au développement, etc.

Droit d'accès à la justice : C'est le droit pour toute personne, à ce que sa cause soit entendue équitablement et publiquement par un tribunal compétent, indépendant et impartial. **(art 14 al 1&2 PIDCP)**.

La liberté matrimoniale : c'est la liberté pour un homme ou une femme de prendre pour époux ou conjoint, le ou le la partenaire de son choix, sans influence extérieure et sans contrainte. Le droit de se marier et de fonder une famille est reconnu à l'homme et à la femme à partir de l'âge nubile. Nul mariage ne peut être conclu sans le libre et plein consentement des futurs époux. **(art 23 al 2 & 3 PIDCP)**.

Droit à niveau de vie suffisant : c'est le droit de toute personne à un niveau de vie suffisant pour elle-même et sa famille, y compris une nourriture, un vêtement et un logement suffisants, ainsi qu'à une amélioration constante de ses conditions d'existence. **(art 11 al 1 PIDESC)**

Droit à un environnement sain : Il s'agit d'un droit pour lequel les Etats et les populations s'obligent à faire cesser les atteintes portées aux conditions naturelles de l'écosystème. Il assoit donc un environnement sain, écologiquement équilibré et débarrassé de pollutions et de toutes agressions de la faune et de la flore ou de tout autre fonds naturel ambiant.

Droits catégoriels : Il s'agit des droits spécifiquement attribués à certaines personnes dont les conditions physiques, sociologiques, psychologiques demandent plus d'attention car pouvant être exposées à une vulnérabilité certaine ou éventuelle.

Droit à l'eau et à l'assainissement : c'est le droit à une eau qui soit salubre et de qualité acceptable, disponible en quantité suffisante et de façon constante, et accessible physiquement pour les usages personnels et domestiques. **(Comité DESC)** Ce droit comprend également l'accès aux équipements sanitaires et la gestion des eaux usées.

Droit à l'éducation : il inclue le droit à l'enseignement primaire obligatoire et accessible gratuitement à tous, l'enseignement secondaire et supérieur rendu accessible à tous.

1. Situation des droits civils et politiques

1.1. Le droit à la vie et à l'intégrité physique

Coups et blessures volontaires : faire volontairement des blessures ou porter des coups ou commettre toute autre violence ou voies de fait entraînant une maladie ou une incapacité de travail (de plus de sept jours).

Homicide volontaire : Atteinte portée intentionnellement à la vie humaine. Les homicides volontaires correspondent aux meurtres, parricides et infanticides.

Coups mortels : Coups portés ou blessures faites volontairement sans intention de donner la mort et qui l'ont pourtant occasionnée.

Assassinat : Meurtre commis avec préméditation ou guet-apens.

Homicides et blessures involontaires : Fait de commettre :

- soit par maladresse, imprudence, inattention, négligence ou inobservation des règlements involontairement un homicide ou d'en être involontairement la cause ;
- soit par maladresse ou par manque de précautions des blessures, coups ou maladies entraînant une incapacité totale de travail personnel (de plus de trois mois).

Violences et voies de fait : actes délibérés ou non, provoquant chez celui qui en est la victime, un trouble physique ou moral comportant des conséquences dommageables pour sa personne ou pour ses biens. Quand elle est appliquée aux choses et qu'elle est faite sans droit, la violence constitue alors une "voie de fait".

Viol : Acte de pénétration sexuelle de quelque nature qu'il soit commis sur la personne d'autrui par violence, contrainte ou surprise.

Tableau V.1 : Evolution du nombre d'affaires nouvelles enregistrées dans les TGI relatives à l'atteinte au droit à la vie par infraction

Infractions	2008	2009	2010	2011	2012	2013	2014	2015	2016	2017
Homicides volontaires	222	219	193	176	208	227	237	228	209*	240*
Coups mortels	98	98	96	81	95	80	69	66	61	81
Homicides et blessures involontaires	641	623	407	445	700	646	501	343	641**	651**
Ensemble	961	940	696	702	1003	953	807	637	911	972

*Y compris les assassinats. **Y compris les homicides et blessures involontaires de la circulation routière.

Source : Annales statistiques de la justice

Tableau V.2 : Cas de violations et/ou d'atteintes du droit à la vie et à l'intégrité physique et morale enregistrés par le ministère

Catégorie de droits	Nombre de cas	
	2016	2017
Droit à l'intégrité physique et morale	89	51
Droit à la vie	65	22
Ensemble	154	73

Source : Rapports annuels sur les cas d'atteintes et de violations de droits humains traités et suivis par le MJDHPC.

Tableau V.3 : Evolution du nombre d'affaires nouvelles enregistrées dans les TGI relatives à l'atteinte au droit à la vie

TGI	2008	2009	2010	2011	2012	2013	2014	2015	2016	2017
Banfora	32	56	23	40	58	57	45	48	42	55
Bobo-Dioulasso	112	102	43	52	121	108	58	17	137	75
Bogandé	10	10	17	16	24	16	14	17	19	13
Boromo	59	78	21	19	73	69	30	19	38	33
Dédougou	40	20	22	53	24	28	14	11	23	55
Diapaga	17	12	10	9	13	13	14	13	11	8
Diébougou	-	-	-	18	27	39	35	26	42	12
Djibo	-	75	12	13	14	13	16	19	11	21
Dori	25	21	12	14	40	31	30	20	24	36
Fada N'gourma	43	32	29	31	36	30	43	45	20	23
Gaoua	53	40	61	27	38	20	30	38	12	39
Kaya	31	38	11	21	22	21	40	9	17	25
Kongoussi	29	14	8	1	10	9	10	3	9	3
Koudougou	72	9	102	71	73	129	74	25	82	40
Koupéla	-	-	-	-	-	-	-	-	1	165
Léo	4	21	3	11	32	27	17	43	31	23
Manga	12	31	16	12	32	32	28	17	18	16
Nouna	-	8	8	6	8	15	9	7	7	3
Orodara	-	5	7	9	15	7	6	5	9	15
Ouagadougou	255	211	189	170	236	147	177	153	211	177
Ouahigouya	15	36	16	25	19	25	3	11	14	28
Tenkodogo	103	76	58	44	40	64	45	44	73	26
Tougan	13	6	6	5	12	4	9	5	11	12
Yako	10	23	6	4	7	10	25	11	12	20
Ziniaré	26	16	15	31	29	39	35	31	37	49
Ensemble	961	940	696	702	1 003	953	807	637	911	972

Source : Annuaire statistique de la justice.

Tableau V.4 : Nombre d'affaires nouvelles enregistrées dans les TGI relatives à l'atteinte à l'intégrité physique par infraction

Infractions	2008	2009	2010	2011	2012	2013	2014	2015	2016	2017
Coups et blessures volontaires	718	786	717	761	791	757	738	651	733	699
Homicide et Blessures involontaires	641	623	407	445	700	646	501	343	641**	651**
Viols	147	189	179	115	164	187	181	171	155	313
Mutilations génitales féminines	38	32	20	23	28	34	24	29	22	44
Ensemble	1 544	1 630	1 323	1 344	1 683	1 624	1 444	1 194	1 551	1 707

**Y compris les homicides et blessures involontaires de la circulation routière

Source : Annuaire statistique de la justice

Tableau V.5 : Evolution du nombre d'affaires nouvelles enregistrées dans les TGI relatives à l'atteinte à l'intégrité physique

TGI	2008	2009	2010	2011	2012	2013	2014	2015	2016	2017
Banfora	68	85	58	75	110	103	81	126	89	72
Bobo-Dioulasso	185	165	83	97	163	167	91	64	199	136
Bogandé	20	25	31	23	37	38	22	35	43	57
Boromo	76	107	33	37	97	102	55	38	56	70
Dédougou	55	80	64	98	49	49	42	32	44	83
Diapaga	31	29	40	37	36	18	18	23	20	29
Diébougou	-	-	4	29	43	51	58	49	63	34
Djibo	-	72	43	65	38	40	42	51	64	48
Dori	66	67	39	46	82	72	89	57	65	72
Fada N'gourma	53	96	61	51	76	65	49	45	43	61
Gaoua	54	58	88	36	54	43	58	50	31	60
Kaya	63	69	32	52	47	45	70	16	48	51
Kongoussi	76	26	20	11	30	32	20	16	24	23
Koudougou	89	11	120	96	91	152	123	38	116	64
Koupéla	-	-	-	-	-	-	-	-	2	195
Léo	13	34	17	20	43	46	41	55	48	40
Manga	39	56	37	34	58	49	58	23	26	35
Nouna	-	15	21	24	30	18	5	11	26	28
Orodara	-	22	21	21	33	25	26	43	39	37
Ouagadougou	391	339	276	291	348	285	282	252	300	291
Ouahigouya	37	61	43	45	40	38	39	54	28	43
Tenkodogo	150	139	121	85	97	104	84	64	106	53
Tougan	27	29	26	23	25	14	16	8	12	34
Yako	17	29	17	4	10	17	25	13	17	32
Ziniaré	34	16	28	44	48	51	50	31	42	59
Ensemble	1 544	1 630	1 323	1 344	1 685	1 624	1 444	1 194	1 551	1 707

Source : Annuaire statistique de la justice

Tableau V.6 : Evolution du nombre d'affaires nouvelles enregistrées par la police judiciaire relatives à l'atteinte au droit à la vie par infraction

Infractions	2006	2007	2008	2009	2010	2011	2012	2013
Assassinats	20	42	35	31	32	16	27	47
Homicides volontaires	91	88	123	100	109	104	90	103
Coups mortels	ND	ND	ND	ND	ND	ND	ND	ND
Homicides et blessures involontaires	157	186	194	245	205	159	188	224

Source : Annuaire statistique de la sécurité

1.2. Le droit d'accès à la justice

Tribunal de grande instance : Juridiction de droit commun de premier degré, il est compétent en matière civile, commerciale, pénale, et de manière générale dans toutes les affaires pour lesquelles la compétence n'est pas attribuée expressément par la loi à une autre juridiction.

Le droit d'accès à la justice fait intervenir des auxiliaires de justice que sont : les avocats, les huissiers et les notaires.

L'avocat défend une personne devant une juridiction quand elle a un litige. Il a une mission d'assistance et de représentation devant la juridiction.

L'huissier est un officier ministériel nommé par le Ministre de la justice. L'huissier de justice est chargé de signifier aux intéressés les actes et exploits, de procéder à l'exécution des décisions de justice ainsi que des actes ou titres en forme exécutoire.

L'huissier de justice exerce, sauf exception, dans le ressort du tribunal de grande instance de sa résidence, et est chargé souvent de faire des constats à la demande des particuliers ou des magistrats. Il peut procéder au recouvrement à l'amiable des créances, à des ventes publiques de meubles et d'effets mobiliers et à des constats matériels.

Le notaire est un officier public à qui l'Etat cède une partie de ses prérogatives pour l'exercer en son nom. Il est aussi un auxiliaire de l'administration fiscale et de l'état civil.

Le notaire a pour mission de conseiller le citoyen, lui donner les informations juridiques nécessaires toutes les fois qu'il est amené à poser un acte. En d'autres termes, le notaire prévient le citoyen sur le comportement à adopter face à un acte de droit.

Le rôle du notaire est d'aider l'Etat en ce sens qu'il intervient à la préparation d'un certain nombre d'actes en matière de reconnaissance d'enfant naturel, d'adoption d'enfant, de succession, de contrat sous toutes ses formes. Le notaire est aussi un auxiliaire de l'administration fiscale. Son rôle est, à l'occasion de certains actes liés à la problématique des recettes fiscales, d'aider l'Etat à mieux percevoir les impôts.

Tableau V.7 : Evolution du nombre de Tribunaux de grande instance (TGI) par région

Région	2008	2009	2010	2011	2012	2013	2014	2015	2016	2017
Boucle du Mouhoun	3	4	4	4	4	4	4	4	4	4
Cascades	1	1	1	1	1	1	1	1	1	1
Centre	1	1	1	1	1	1	1	1	1	1
Centre-Est	1	1	1	1	1	1	1	1	2	2
Centre-Nord	2	2	2	2	2	2	2	2	2	2
Centre-Ouest	2	2	2	2	2	2	2	2	2	2
Centre-Sud	1	1	1	1	1	1	1	1	1	1
Est	3	3	3	3	3	3	3	3	3	3
Hauts-Bassins	1	2	2	2	2	2	2	2	2	2
Nord	2	2	2	2	2	2	2	2	2	2
Plateau Central	1	1	1	1	1	1	1	1	1	1
Sahel	1	2	2	2	2	2	2	2	2	2
Sud-Ouest	1	1	2	2	2	2	2	2	2	2
Ensemble	20	23	24	24	24	24	24	24	25	25

Source : Annuaire statistique 2017 de la justice

Tableau V.8 : Evolution du nombre de provinces n'abritant pas de Tribunal de grande instance (TGI) par région

Région	2008	2009	2010	2011	2012	2013	2014	2015	2016	2017
Boucle du Mouhoun	3	2	2	2	2	2	2	2	2	2
Cascades	1	1	1	1	1	1	1	1	1	1
Centre	0	0	0	0	0	0	0	0	0	0
Centre-Est	2	2	2	2	2	2	2	2	1	1
Centre-Nord	1	1	1	1	1	1	1	1	1	1
Centre-Ouest	2	2	2	2	2	2	2	2	2	2
Centre-Sud	2	2	2	2	2	2	2	2	2	2
Est	2	2	2	2	2	2	2	2	2	2
Hauts-Bassins	2	1	1	1	1	1	1	1	1	1
Nord	2	2	2	2	2	2	2	2	2	2
Plateau Central	2	2	2	2	2	2	2	2	2	2
Sahel	3	2	2	2	2	2	2	2	2	2
Sud-Ouest	3	3	2	2	2	2	2	2	2	2
Ensemble	25	22	21	21	21	21	21	21	20	20

Source : Annuaire statistique 2017 de la justice

Tableau V.9 : Evolution du nombre de Tribunaux de grande instance (TGI) par Cour d'appel

Cour d'Appel	2008	2009	2010	2011	2012	2013	2014	2015	2016	2017
Bobo-Dioulasso	6	8	9	9	9	9	9	9	9	9
Fada N'Gourma	-	-	-	-	-	-	-	-	5	5
Ouagadougou	14	15	15	15	15	15	15	15	11	11
Ensemble	20	23	24	24	24	24	24	24	25	25

Source : Annuaire statistique 2017 de la justice

Tableau V.10 : Evolution du nombre d'avocats selon le sexe

	2008	2009	2010	2011	2012	2013	2014	2015	2016	2017
Masculin	109	111	111	126	125	135	132	139	146	146
Féminin	25	28	28	31	31	33	32	35	35	35
Ensemble	134	139	139	157	156	168	164	174	181	181

Source : Annuaire statistique 2017 de la justice

Tableau V.11 : Evolution du nombre d'huissiers de justice selon le sexe

	2008	2009	2010	2011	2012	2013	2014	2015	2016	2017
Masculin	26	26	28	27	27	24	24	22	22	37
Féminin	4	4	6	6	6	5	5	5	5	8
Ensemble	30	30	34	33	33	29	29	27	27	45

Source : Annuaire statistique 2017 de la justice

Tableau V.12 : Evolution du nombre de notaires selon le sexe

	2008	2009	2010	2011	2012	2013	2014	2015	2016	2017
Masculin	5	5	9	9	9	10	10	10	10	12
Féminin	3	3	4	4	4	7	7	8	8	8
Ensemble	08	08	13	13	13	17	17	18	18	20

Source : Annuaire statistique 2017 de la justice

Tableau V.13 : Evolution du nombre d'avocats selon la région d'implantation du cabinet

Région	2008	2009	2010	2011	2012	2013	2014	2015	2016	2017
Boucle du Mouhoun	0	0	0	0	0	0	0	0	0	0
Cascades	0	0	0	0	0	0	0	0	0	0
Centre	122	126	126	144	143	155	151	164	171	171
Centre-Est	0	0	0	0	0	0	0	0	0	0
Centre-Nord	0	0	0	0	0	0	0	0	0	0
Centre-Ouest	0	0	0	0	0	0	0	0	0	0
Centre-Sud	0	0	0	0	0	0	0	0	0	0
Est	0	0	0	0	0	0	0	0	0	0
Hauts-Bassins	12	13	13	13	13	13	13	10	10	10
Nord	0	0	0	0	0	0	0	0	0	0
Plateau Central	0	0	0	0	0	0	0	0	0	0
Sahel	0	0	0	0	0	0	0	0	0	0
Sud-Ouest	0	0	0	0	0	0	0	0	0	0
Ensemble	134	139	139	157	156	168	164	174	181	181

Source : Annuaire statistique 2017 de la justice

Tableau V.14 : Evolution du nombre d'huissiers de justice par région

Région	2008	2009	2010	2011	2012	2013	2014	2015	2016	2017
Boucle du Mouhoun	1	1	1	1	1	1	1	1	1	2
Cascades	0	0	0	0	0	0	0	0	0	0
Centre	19	19	21	20	20	18	18	17	17	25
Centre-Est	1	1	1	1	1	1	1	1	1	2
Centre-Nord	1	1	1	1	1	1	1	1	1	3
Centre-Ouest	1	1	1	1	1	1	1	1	1	3
Centre-Sud	0	0	0	0	0	0	0	0	0	0
Est	0	0	1	1	1	0	0	0	0	1
Hauts-Bassins	6	6	7	7	7	6	6	5	5	6
Nord	1	1	1	1	1	1	1	1	1	2
Plateau Central	0	0	0	0	0	0	0	0	0	0
Sahel	0	0	0	0	0	0	0	0	0	0
Sud-Ouest	0	0	0	0	0	0	0	0	0	1
Ensemble	30	30	34	33	33	29	29	27	27	45

Source : Annuaires statistiques de la justice

Tableau V.15 : Evolution du nombre de notaires par région

Région	2008	2009	2010	2011	2012	2013	2014	2015	2016	2017
Boucle du Mouhoun	0	0	0	0	0	0	0	0	0	0
Cascades	0	0	0	0	0	0	0	0	0	0
Centre	6	6	9	9	9	14	14	15	15	17
Centre-Est	0	0	0	0	0	0	0	0	0	0
Centre-Nord	0	0	0	0	0	0	0	0	0	0
Centre-Ouest	0	0	0	0	0	0	0	0	0	0
Centre-Sud	0	0	0	0	0	0	0	0	0	0
Est	0	0	0	0	0	0	0	0	0	0
Hauts-Bassins	2	2	4	4	4	3	3	3	3	3
Nord	0	0	0	0	0	0	0	0	0	0
Plateau Central	0	0	0	0	0	0	0	0	0	0
Sahel	0	0	0	0	0	0	0	0	0	0
Sud-Ouest	0	0	0	0	0	0	0	0	0	0
Ensemble	8	8	13	13	13	17	17	18	18	20

Source : Annuaire statistique 2017 de la justice

Tableau V.16 : Durée moyenne de traitement des affaires par matière

	2008	2009	2010	2011	2012	2013	2014	2015	2016	2017
Civile	4 mois	4 mois 15 jrs	3 mois	2 mois 26 jrs	2 mois 21 jrs	2 mois 18 jrs	3 mois 9 jrs	2 mois 21 jrs	2 mois 7 jrs	2 mois
Commerciale	-	-	-	9 mois 6 jrs	8 mois 2 jrs	7 mois 20 jrs	6 mois 24 jrs	7 mois 3 jrs	6 mois 27 jrs	6 mois 27 jrs
Social	-	-	-	1 an 3 mois	1 an 3 mois	1 an	1 an 7 mois	1 an 3 mois	1 an 2 mois	1 an 2 mois
Pénale										
Flagrant délit	1 mois 20 jrs	1 mois 20 jours	1 mois 24 jours	1 mois 19 jours	1 mois 19 jours	1 mois 16 jrs	1 mois 23 jours	1 mois 21 jrs	3 mois 6 jrs	2 mois 20 jrs
Citation directe	14 mois	14 mois	11 mois	10 mois 19 jrs	11 mois 29 jrs	13 mois 16 jrs	10 mois 12 jrs	10 mois 12 jrs	12 mois 29 jrs	1 an 2 mois
Instruction clôturée	4 ans	4 ans	3 ans 9 mois	4 ans	4 ans 1 mois	3 ans 9 mois	3 ans 6 mois	4 ans	3 ans 8 mois	4 ans 2 mois

Source : Annuaire statistique 2017 de la justice

Tableau V.17 : Evolution du ratio magistrats pour 100 000 habitants et auxiliaires de justice pour 100 000 habitants

	2008	2009	2010	2011	2012	2013	2014	2015	2016	2017
Magistrats	2,5	2,6	2,3	2,4	2,5	2,3	2,4	2,4	2,6	2,6
Avocats	0,9	0,9	0,9	1,0	0,9	1,0	0,9	0,9	0,9	0,9
Huissiers	0,2	0,2	0,2	0,2	0,2	0,2	0,2	0,1	0,1	0,2
Notaires	0,1	0,1	0,1	0,1	0,1	0,1	0,1	0,1	0,1	0,1

Source : Annuaire statistique 2017 de la justice

Tableau V.18 : Evolution du rayon moyen d'accès à un TGI

	2008	2009	2010	2011	2012	2013	2014	2015	2016	2017
Rayon moyen (km)	66,1	61,6	60,3	60,3	60,3	60,3	60,3	60,3	59,1	59,1

Source : Annuaire statistique 2017 de la justice

Tableau V.19 : Evolution du nombre d'affaires nouvelles par matière des juridictions du 1er degré

	2008	2009	2010	2011	2012	2013	2014	2015	2016	2017
Civile et commerciale TGI	3 935	5 153	6 494	6 747	6 838	9 154	9 628	9 214	12 901	13 319
Civil et commerciale TI*	265	241	278	322	436	399	158	226	339	465
Commerciale TC	-	-	-	339	336	356	426	451	468	499
Pénale	9 587	10 568	10 696	8 771	10 186	10 031	9 704	8 668	9 121	8 690
Social	673	710	739	756	1 104	996	977	1 225	1 241	786

Source : Annuaire statistique 2017 de la justice

*hors injonction de payer

Tableau V.20 : Evolution du nombre de décisions rendues par matière (hors référés)

	2008	2009	2010	2011	2012	2013	2014	2015	2016	2017
Civile et commerciale TGI	3 642	4 567	5 220	5 741	5 718	7 869	8 293	7 036	10 082	11 448
Civil et commerciale TI	269	186	229	261	259	311	343	144	348	385
Commerciale TC	-	-	-	319	282	311	297	372	444	409
Pénale (FD, CD)	6 183	6 950	6 686	5 755	6 414	6 959	6 719	5 401	5 681	6 732
Social	423	496	681	618	742	975	817	874	1 080	1 189

Source : Annuaire statistique 2017 de la justice

Tableau V.21 : Evolution du nombre de décisions rédigées selon la matière (sans les référés)

	2008	2009	2010	2011	2012	2013	2014	2015	2016	2017
Civile et commerciale TGI	2 507	3 644	5 328	5 891	5 517	5 540	6 248	6 498	8 345	11 274
Civil et commerciale TI	198	238	362	227	163	182	319	129	233	290
Commerciale TC	-	-	-	199	277	302	283	372	442	423
Pénale (FD, CD)	3 958	4 282	3 150	3 517	3 445	3 749	3 130	3 035	3 089	4 229
Social	344	470	527	471	554	852	796	629	805	905

Source : Annuaire statistique 2017 de la justice

Tableau V.22 : Evolution du nombre de personnes bénéficiaires du fonds d'assistance judiciaire par région

Commissions	2016		2017	
	Demandeurs	Bénéficiaires	Demandeurs	Bénéficiaires
Banfora	02	01	09	10
Bobo-Dioulasso	04	03	24	25
Bogandé	00	00	03	03
Boromo	01	01	38	22
Dédougou	04	04	09	6
Diapaga	00	00	14	13
Diébougou	02	00	10	12
Djibo		05		14
Dori	0	00	04	00
Fada N'Gourma	00	00	43	17
Gaoua	01	01	01	01
Kaya	00	00	08	02
Kongoussi	00	00	08	08
Koudougou	00	00	05	05
Koupéla	00	00	02	01
Léo	00	00	13	06
Manga	06	04	04	06
Nouna	03	00	03	02
Orodara	00	00	11	11
Ouagadougou	48	40	98	61
Ouahigouya	02	01	12	09
Tenkodogo	01	00	05	05
Tougan	02	01	07	06
Yako	02	01	03	04
Ziniaré	06	04	02	05
Total	84	66	338	254

Source : DAJAV/MJDHPC

1.3. Liberté matrimoniale

Tableau V.23 : Nombre de victimes d'unions forcées enregistrées par sexe et par région entre 2009 et 2014.

Région		2009	2010	2011	2012	2013	2014
Boucle du Mouhoun	Masculin	53	6	15	7	5	7
	Féminin	57	60	55	53	61	45
	Ensemble	110	66	70	60	66	52
Cascades	Masculin	3	6	7	14	12	4
	Féminin	20	30	21	22	20	24
	Ensemble	23	36	28	36	32	28
Centre	Masculin	9	10	15	5	7	16
	Féminin	51	46	61	46	63	64
	Ensemble	60	56	76	51	70	80
Centre-Est	Masculin	2	7	9	8	8	6
	Féminin	15	33	74	75	36	50
	Ensemble	17	40	83	83	44	56
Centre-Nord	Masculin	25	22	15	5	13	10
	Féminin	187	176	164	153	177	187
	Ensemble	212	198	179	158	190	197
Centre-Ouest	Masculin	13	3	6	4	4	8
	Féminin	45	36	36	42	44	40
	Ensemble	58	39	42	46	48	48
Centre-Sud	Masculin	6	6	5	8	8	9
	Féminin	20	29	36	25	22	21
	Ensemble	26	35	41	33	30	30
Est	Masculin	2	11	5	8	18	17
	Féminin	152	117	177	176	177	202
	Ensemble	154	128	182	184	195	219
Hauts-Bassins	Masculin	11	7	4	6	9	6
	Féminin	69	60	69	74	55	43
	Ensemble	80	67	73	80	64	49
Nord	Masculin	5	32	29	6	9	
	Féminin	70	125	127	83	115	92
	Ensemble	75	157	156	89	124	92
Plateau Central	Masculin	4	7	4	2	2	7
	Féminin	73	70	86	40	29	34
	Ensemble	77	77	90	42	31	41
Sahel	Masculin	3	1	2	3	1	
	Féminin	29	15	39	27	33	10
	Ensemble	32	16	41	30	34	10
Sud-Ouest	Masculin	1	1	5	4	1	
	Féminin	27	20	23	15	7	20
	Ensemble	28	21	28	19	8	20
Ensemble	Masculin	137	119	121	80	97	90
	Féminin	815	817	968	831	839	832
	Ensemble	952	936	1089	911	936	922

Source : Annuaire statistiques de l'action sociale

Tableau V.24 : Répartition des usagers des services d'action sociale relative à la liberté matrimoniale selon le sexe

Types de cas	2013	2014	2015	2016	2017
Victime de mariage forcé	756	755	785	336	710
Femmes	670	674	734	299	640
Hommes	86	81	51	37	70
Victime de mariage précoce	180	167	172	176	267
Femmes	169	158	157	165	256
Hommes	11	9	15	11	11

Source : Annuaire statistique 2017 de l'action sociale, MFSNF.

Tableau V.25 : Evolution de l'effectif des cas de mariages forcés par région selon le sexe.

	2013	2014	2015	2016	2017
Boucle du Mouhoun	55	28	50	11	78
Femmes	50	23	48	6	69
Hommes	5	5	2	5	9
Cascades	28	24	32	9	37
Femmes	16	23	28	9	27
Hommes	12	1	4	0	10
Centre	67	79	63	34	35
Femmes	60	64	56	28	32
Hommes	7	15	7	6	3
Centre-Est	38	52	31	15	55
Femmes	31	46	26	15	38
Hommes	7	6	5	0	17
Centre-Nord	168	176	170	96	81
Femmes	156	167	164	94	79
Hommes	12	9	6	2	2
Centre-Ouest	43	44	63	23	40
Femmes	42	36	58	19	36
Hommes	1	8	5	4	4
Centre-Sud	25	30	30	27	32
Femmes	17	21	23	16	27
Hommes	8	9	7	11	5
Est	94	140	169	32	169
Femmes	82	125	164	30	164
Hommes	12	15	5	2	5
Hauts-Bassins	54	46	38	19	86
Femmes	45	40	35	17	75
Hommes	9	6	3	2	11
Nord	120	83	88	30	7
Femmes	111	83	84	28	6
Hommes	9	0	4	2	1
Plateau Central	27	41	29	20	49
Femmes	25	34	28	20	49
Hommes	2	7	1	0	0
Sahel	32	6	15	14	27
Femmes	31	6	15	14	25
Hommes	1	0	0	0	2
Sud-Ouest	5	6	7	6	14
Femmes	4	6	5	3	13
Hommes	1	0	2	3	1
Ensemble	756	755	785	336	710
Femmes	670	674	734	299	640
Hommes	86	81	51	37	70

Source : Annuaire statistique 2017 de l'action sociale, MFSNF.

Tableau V.26 : Evolution de l'effectif des cas de mariages précoces par région et selon le sexe

	2013	2014	2015	2016	2017
Boucle du Mouhoun	11	24	22	11	35
Femmes	11	22	22	9	31
Hommes	0	2	0	2	4
Cascades	4	4	5	2	6
Femmes	4	1	5	1	4
Hommes	0	3	0	1	2
Centre	3	1	6	14	3
Femmes	3	0	5	12	3
Hommes	0	1	1	2	0
Centre-Est	6	4	5	11	17
Femmes	5	4	5	11	17
Hommes	1	0	0	0	0
Centre-Nord	22	21	25	35	11
Femmes	21	20	25	33	11
Hommes	1	1	0	2	0
Centre-Ouest	5	4	10	7	24

	2013	2014	2015	2016	2017
Femmes	2	4	9	6	20
Hommes	3	0	1	1	4
Centre-Sud	5	0	12	5	6
Femmes	5	0	10	5	6
Hommes	0	0	2	0	0
Est	101	79	39	29	86
Femmes	95	77	38	29	86
Hommes	6	2	1	0	0
Hauts-Bassins	10	3	17	9	23
Femmes	10	3	14	8	23
Hommes	0	0	3	1	0
Nord	4	9	8	6	0
Femmes	4	9	8	6	0
Hommes	0	0	0	0	0
Plateau Central	4	0	5	4	3
Femmes	4	0	5	4	3
Hommes	0	0	0	0	0
Sahel	2	4	8	35	42
Femmes	2	4	8	34	41
Hommes	0	0	0	1	1
Sud-ouest	3	14	10	8	11
Femmes	3	14	3	7	11
Hommes	0	0	7	1	0
Ensemble	180	167	172	176	267
Femmes	169	158	157	165	256
Hommes	11	9	15	11	11

Source : Annuaire statistique 2017 de l'action sociale, MFSNF.

1.4. Liberté d'expression et droit à l'information

Tableau V.27 : Evolution des radios du Burkina Faso par catégorie

	2008	2009	2010	2011	2012	2013*	2014*	2015*	2016*	2017*
Confessionnelles	31	31	31	33	35	32	32	32	32	40
Associatives ou communautaires	34	34	31	42	44	42	48	48	48	51
Commerciales	31	32	31	34	36	35	37	37	37	40
Internationales	4	3	4	3	3	3	3	3	3	4
Communales	1	1	1	4	4	20	20	20	21	19
Publiques	11	11	20	20	21	10	10	10	10	7
Institutionnelles									0	3
Ensemble	112	112	118	136	143	142	150	150	151	164

Source : Conseil Supérieur de la Communication

*y compris non fonctionnelles

Tableau V.28 : Evolution des stations de télévisions du Burkina Faso par catégorie.

	2008	2009	2010	2011	2012	2013	2014	2015	2016	2017
Confessionnelles	2	3	1	3	4	6	6	6	6	6
Associatives	1	1	1	1	1	1	1	1	1	1
Commerciales	3	4	4	4	8	8	8	8	8	18
Internationales	1	1	1	1	1	0	0	0	0	1
Publiques	1	1	1	2	2	3	3	3	3	3
Ensemble	8	10	8	11	16	18	18	18	26	29

Source : Conseil Supérieur de la Communication

Tableau V.29 : Nombre de télévisions et radios publiques et privées de 2010 à 2017.

	2010	2011	2012	2013	2014	2015	2016	2017
Télévisions publiques	1	2	3	3	3	3	3	3
Télévisions publiques relais	30	26	26	29	24	29	29	29
Radios publiques	13	15	17	3	3	7	7	7
Télévisions privées	26	26	26	29	29	29	29	26
Radios privées	138	126	122	139	164	164	164	157

Source : Conseil supérieur de la communication

Tableau V.30 : Nombre de presses écrites et en ligne selon la périodicité de publication de 2010 à 2017.

Année		2010	2011	2012	2013	2014	2015	2016	2017
Presse écrite	Quotidiens	6	6	5	9	14	11	8	8
	Hebdomadaires	11	11	10	12	11	11	8	8
	Bimensuels	17	17	17	23	24	18	14	14
	Bimestriels	1	1	1	1	2	1	1	1
	Mensuels	24	24	24	25	25	22	18	18
	Journaux institutionnels spécialisés							19	19
Presse en ligne	Presse en ligne	-	-	-	14	18	28	36	36

Source : Conseil supérieur de la communication

Tableau V.31 : Niveau des indicateurs de la liberté de la presse

Indicateurs	2008	2009	2010	2011-2012	2013	2014	2015	2016	2017
Indice de la liberté de la presse	13,0	15,0	15,0	23,3	23,7	24,5	23,8	22,7	23,8
Rang du Burkina	63	57	49	67	46	52	46	42	42
Nombre de pays	173	175	178	179	179	180	180	180	180

Source : Reporters sans frontières (www.rsf.org)

2. Situation des droits économiques, sociaux et culturels

Classe « multigrades » : classe comportant des élèves de différentes années d'études (en général deux)

Taux de déperdition (due à l'abandon) : proportion du nombre d'années élèves consommées par les élèves qui ont abandonné avant la fin du cycle dans le surplus d'années élèves consommées par la cohorte. Elle peut être calculée pour le primaire, le post primaire, le secondaire et le supérieur.

Taux brut de scolarisation : rapport entre le nombre total d'élèves inscrits à un niveau d'enseignement quels que soient leurs âges et la population totale d'âge officiel de scolarisation à ce niveau. On a ainsi des taux brut de scolarisation au primaire, au post-primaire, au secondaire et au supérieur.

Taux net de scolarisation : rapport entre le nombre d'élèves inscrits à un niveau d'enseignement, ayant l'âge officiel de scolarisation à ce niveau et la population totale d'âge officiel de scolarisation à ce niveau. On a ainsi des taux net de scolarisation au primaire, au post-primaire, au secondaire et au supérieur.

Taux brut d'admission : rapport entre le nombre d'élèves nouvellement admis en première année d'un cycle ou ordre d'enseignement et la population ayant l'âge officiel d'admission dans ce cycle. Il sert à mesurer le niveau général d'accès au cycle, à estimer la capacité du système éducatif à accueillir en première année la population ayant l'âge légal d'admission au cycle. Il peut être calculé pour le primaire, le post primaire, le secondaire et le supérieur

Taux d'achèvement : proportion des élèves nouvellement admis en dernière année d'un cycle par rapport à l'effectif de la population d'âge théorique au niveau concerné. Il peut être calculé pour le primaire, le post primaire, le secondaire et le supérieur

Ratio élèves /enseignant (ou /maître) : rapport entre le nombre total d'élèves et le nombre total de maîtres. C'est le nombre moyen d'élèves enseignés par un maître titulaire

Produit intérieur brut (PIB) : Agrégat représentant le résultat final de l'activité de production des unités productrices résidentes. Il peut se définir de trois manières :

- le PIB est égal à la somme des valeurs ajoutées brutes des différents secteurs institutionnels ou des différentes branches d'activité, augmentée des impôts moins les subventions sur les produits (lesquels ne sont pas affectés aux secteurs et aux branches d'activité) ;
- le PIB est égal à la somme des emplois finals intérieurs de biens et de services (consommation finale effective, formation brute de capital fixe, variations de stocks), plus les exportations, moins les importations ;
- le PIB est égal à la somme des emplois des comptes d'exploitation des secteurs institutionnels : rémunération des salariés, impôts sur la production et les importations moins les subventions, excédent brut d'exploitation et revenu mixte.

Produit intérieur brut par tête (PIB/habitants): Rapport entre le PIB et l'effectif de la population

Les années correspondent aux bornes supérieures des années scolaires. (Exemple : 2016=2015/2016)

2.1. Le droit à l'éducation

Education non formelle

Tableau V.32 : Nombre de Centres permanents d'alphabétisation et de formation (CPAF) par région

Région	2008/09	2009/10	2010/11	2011/12	2012/13	2013/14	2014/15	2015/16	2016/17
Boucle du Mouhoun	1 411	1 071	1 274	1 416	1 251	975	569	240	265
Cascades	436	359	371	387	295	218	136	145	72
Centre	283	261	273	316	334	192	122	96	97
Centre-Est	1 036	779	744	1 029	1 027	866	571	316	236
Centre-Nord	1 890	1 340	1 248	1 567	1 601	1 125	717	392	507
Centre-Ouest	1 019	852	794	1 027	1 091	756	362	145	218
Centre-Sud	778	594	661	776	829	669	480	293	210
Est	2 562	1 852	1 516	1 872	1 953	1 408	954	540	407
Hauts Bassins	829	907	1 160	1 448	1 203	800	563	279	284
Nord	1 637	1 162	990	1 180	1 161	772	471	233	166
Plateau Central	1 260	880	876	1 274	1 279	952	436	144	212
Sahel	1 304	917	929	1 237	1 503	1 278	730	402	437
Sud-Ouest	733	629	706	857	794	589	367	184	90
Ensemble	15 178	11 603	11 542	14 386	14 321	10 600	6 478	3 409	3 201

Source : Annuaire statistique de l'éducation non formelle (DGESS/MENA).

Tableau V.33 : Nombre d'apprenants des Centres permanents d'alphabétisation et de formation (CPAF) par région et par sexe

Région	Sexe	2008/09	2009/10	2010/11	2011/12	2012/13	2013/14	2014/15	2015/16	2016/17
Boucle du Mouhoun	Masculin	20 193	14 493	16 556	16 459	14 275	11 782	7 507	2 469	3 008
	Féminin	19 581	14 793	19 694	22 360	19 730	17 616	10 507	4 528	4 956
	Ensemble	39 774	29 286	36 250	38 819	34 005	29 398	18 014	6 997	7 964
Cascades	Masculin	5 391	3 935	4 028	3 708	2 627	2 281	1 397	1 091	617
	Féminin	6 637	5 489	6 158	6 519	4 937	4 256	2 439	2 957	1 388
	Ensemble	12 028	9 424	10 186	10 227	7 564	6 537	3 836	4 048	2 005
Centre	Masculin	2 032	1 655	1 261	1 218	1 290	953	561	495	579
	Féminin	5 313	4 099	5 911	5 874	5 974	3 537	2 283	1 682	1 557
	Ensemble	7 345	5 754	7 172	7 092	7 264	4 490	2 844	2 177	2 136
Centre-Est	Masculin	9 596	6 132	5 310	6 424	6 155	5 367	3 361	1 588	1 274
	Féminin	18 940	13 330	14 041	20 861	20 041	19 053	12 028	6 718	5 033
	Ensemble	28 536	19 462	19 351	27 285	26 196	24 420	15 389	8 306	6 307
Centre-Nord	Masculin	20 423	12 608	11 217	12 150	12 367	9 254	5 715	2 197	4 107
	Féminin	30 422	20 896	22 753	28 989	29 498	23 952	15 569	8 846	10 733
	Ensemble	50 845	33 504	33 970	41 139	41 865	33 206	21 284	11 043	14 840
Centre-Ouest	Masculin	8 783	6 341	5 786	6 929	7 190	5 249	2 394	1 108	1 353
	Féminin	18 782	14 945	15 762	21 023	21 617	16 115	7 743	2 870	4 598
	Ensemble	27 565	21 286	21 548	27 952	28 807	21 364	10 137	3 978	5 951
Centre-Sud	Masculin	9 136	6 093	6 918	7 097	7 480	6 808	4 794	3 046	2 286
	Féminin	12 007	8 856	11 065	13 224	14 079	12 470	8 613	5 103	3 746
	Ensemble	21 143	14 949	17 983	20 321	21 559	19 278	13 407	8 149	6 032
Est	Masculin	37 555	21 792	17 451	18 856	19 345	15 547	10 372	5 215	4 292
	Féminin	46 202	30 774	27 114	32 633	33 513	25 777	17 144	9 974	7 195
	Ensemble	83 757	52 566	44 565	51 489	52 858	41 324	27 516	15 189	11 487
Hauts Bassins	Masculin	11 143	11 699	12 616	14 187	10 648	7 295	4 818	2 723	2 398
	Féminin	14 783	14 064	18 629	24 168	20 742	15 590	11 392	5 107	5 238
	Ensemble	25 926	25 763	31 245	38 355	31 390	22 885	16 210	7 830	7 636
Nord	Masculin	9 909	6 597	5 357	5 176	4 951	3 562	1 987	638	803
	Féminin	37 445	25 901	23 821	28 394	27 280	20 093	12 176	6 090	4 027
	Ensemble	47 354	32 498	29 178	33 570	32 231	23 655	14 163	6 728	4 830
Plateau Central	Masculin	11 997	7 019	6 697	9 036	8 095	6 481	2 850	863	1 449

Région	Sexe	2008/09	2009/10	2010/11	2011/12	2012/13	2013/14	2014/15	2015/16	2016/17
	Féminin	20 127	13 647	17 490	24 013	24 789	21 350	9 751	3 259	4 530
	Ensemble	32 124	20 666	24 187	33 049	32 884	27 831	12 601	4 122	5 979
Sahel	Masculin	16 760	11 066	12 128	13 859	17 800	15 313	8 456	4 403	4 198
	Féminin	20 134	15 102	16 075	20 248	24 985	22 219	12 385	7 003	8 557
	Ensemble	36 894	26 168	28 203	34 107	42 785	37 532	20 841	11 406	12 755
Sud-Ouest	Masculin	9 711	7 425	8 321	8 731	8 191	7 072	4 283	1 706	879
	Féminin	6 849	5 812	8 050	9 347	9 230	8 834	5 866	2 932	1 263
	Ensemble	16 560	13 237	16 371	18 078	17 421	15 906	10 149	4 638	2 142
Ensemble	Masculin	172 629	116 855	113 646	123 830	120 414	96 964	58 495	27 542	27 243
	Féminin	257 222	187 708	206 563	257 653	256 415	210 862	127 896	67 069	62 821
	Ensemble	429 851	304 563	320 209	381 483	376 829	307 826	186 391	94 611	90 064

Source : Annuaire statistiques de l'éducation non formelle (DGESS/MENA).

Tableau V.34 : Nombre d'apprenants des Centres permanents d'alphabétisation et de formation (CPAF) par langue de formation

Langues	2008/09	2009/10	2010/11	2011/12	2012/13	2013/14	2014/15	2015/16	2016/17
Mooré	207 967	139 449	146 453	176 545	176 570	144 076	82 702	38 692	42 021
Dioula	61 110	51 893	62 359	72 031	60 619	47 854	31 268	15 274	14 003
Gourmantchema	77 305	48 177	39 581	46 451	48 020	39 012	25 628	11 771	10 612
Fulfuldé	37 480	24 961	25 043	30 377	34 126	28 950	15 537	8 604	8 563
Autres*	45 989	40 083	46 773	56 079	57 494	47 934	31 256	20 270	14 865
Ensemble	429 851	304 563	320 209	381 483	376 829	307 826	186 391	94 611	90 064

Source : Annuaire statistiques de l'éducation non formelle (DGESS/MENA).

* il s'agit entre autres du : Dagara, Français, Bissa, Tamashe, Nuni, Kassin, Lyele, San, Lobiri, Koronfé, Sonraï, Kansa, Ninkaré, Djan, Bwamu, Kar, Toussian, Sissala, Birifor, Cerma, Dogossé, Siamou, Puguli, Sicité, Winyé

Enseignement primaire

Tableau V.35 : Nombre d'écoles primaires par statut

	2007/08	2008/09	2009/10	2010/11	2011/12	2012/13	2013/14	2014/15	2015/16	2016/17
Public	7 513	7 997	8 375	8 831	9 266	9 886	10 425	10 939	11 292	11 538
Privé	1 265	1 729	1 823	1 965	2 279	2 508	2 779	2 892	3 363	3 792
Ensemble	8 778	9 726	10 198	10 796	11 545	12 394	13 204	13 831	14 655	15 330

Source : Annuaire statistique de l'enseignement primaire, MENA

Tableau V.36 : Evolution du nombre de salles de classes du primaire par région

Région	2007/08	2008/09	2009/10	2010/11	2011/12	2012/13	2013/14	2014/15	2015/16	2016/17
B du Mouhoun	3 303	3 473	3 807	4 029	4 316	4 681	4 884	5 158	5 470	5 834
Cascades	1 072	1 110	1 330	1 463	1 553	1 754	1 894	2 071	2 246	2 427
Centre	4 025	4 282	4 564	4 854	5 551	6 053	6 479	7 687	8 615	9 241
Centre-Est	2 376	2 703	2 928	3 115	3 353	3 686	4 027	4 351	4 725	5 003
Centre-Nord	2 498	2 817	3 100	3 200	3 344	3 589	3 690	4 084	4 488	4 874
Centre-Ouest	3 156	3 492	3 591	3 926	4 165	4 516	4 739	5 059	5 518	5 879
Centre-Sud	1 514	1 660	1 760	1 867	1 972	2 140	2 283	2 443	2 607	2 736
Est	2 360	2 712	3 037	3 233	3 482	3 775	3 892	4 276	4 588	4 938
Hauts-Bassins	3 048	3 420	3 679	3 960	4 155	4 544	4 870	5 142	5 658	6 174
Nord	3 346	3 759	4 130	4 501	4 707	5 072	5 318	5 529	5 905	6 295
Plat. Central	1 916	2 155	2 378	2 434	2 465	2 843	2 980	3 181	3 475	3 686
Sahel	1 662	1 874	2 098	2 228	2 401	2 566	2 748	3 166	3 475	3 780
Sud-Ouest	1 533	1 672	1 867	2 102	2 197	2 490	2 640	2 951	3 168	3 351
Ensemble	31 809	35 129	38 269	40 912	43 661	47 709	50 444	55 098	59 938	64 218

Source : Annuaire statistique de l'enseignement primaire (DGESS/MENA)

Tableau V.37 : Nombre de classes ayant les murs en paillote par région

Région	2008	2009	2010	2011	2012	2013	2014	2015	2016
Boucle du Mouhoun	158	159	253	359	394	466	420	436	427
Cascades	97	95	133	236	231	272	285	298	321
Centre	24	17	28	77	63	49	48	53	52
Centre-Est	123	164	211	236	261	350	457	545	571
Centre-Nord	143	249	364	341	303	315	275	296	367
Centre-Ouest	213	278	254	337	403	486	391	441	449
Centre-Sud	84	101	59	89	130	146	181	205	213
Est	280	397	531	564	631	695	697	783	902
Hauts Bassins	127	150	158	152	185	180	151	159	194
Nord	240	318	352	495	506	522	306	357	414
Plateau Central	142	188	252	237	215	274	285	294	306
Sahel	239	269	344	279	276	272	314	422	484
Sud-Ouest	63	85	169	301	375	461	531	597	631
Ensemble	1 933	2 470	3 108	3 703	3 973	4 488	4 341	4 886	5 331

Source : Annuaire statistique de l'enseignement primaire (DGESS/MENA).

Tableau V.38 : Nombre de classes ayant la toiture en paille par région

Région	2007/08	2008/09	2009/10	2010/11	2011/12	2012/13	2013/14	2014/15	2015/16	2016/17
B. Mouhoun	132	177	267	360	415	487	465	498	507	538
Cascades	97	97	154	232	225	270	284	288	318	330
Centre	17	18	8	26	38	27	28	35	39	30
Centre-Est	101	140	191	213	244	331	427	540	541	506
Centre-Nord	127	227	383	321	288	328	261	313	406	439
Centre-Ouest	239	320	402	443	543	652	599	654	656	605
Centre-Sud	85	102	60	89	126	150	170	195	206	190
Est	276	395	553	575	647	740	722	830	957	992
Hauts-Bassins	94	129	139	154	173	155	127	135	166	165
Nord	316	470	620	716	810	814	591	665	744	844
Plat. Central	175	215	278	240	217	293	300	333	383	423

Région	2007/08	2008/09	2009/10	2010/11	2011/12	2012/13	2013/14	2014/15	2015/16	2016/17
Sahel	235	282	391	352	335	320	413	561	645	736
Sud-Ouest	63	91	166	296	368	450	527	585	619	578
Ensemble	1 957	2 663	3 612	4 017	4 429	5 017	4 914	5 632	6 187	6 376

Source : Annuaire statistique de l'enseignement primaire (DGESS/MENA)

Tableau V.39 : Nombre de classes sans enseignants selon la région*

Région	2007/08	2008/09	2009/10	2010/11	2011/12	2012/13	2013/14	2014/15	2015/16	2016/17
B. Mouhoun	609	597	450	456	458	385	461	395	391	407
Cascades	233	217	242	219	250	229	263	261	251	275
Centre	228	201	220	226	329	347	392	497	557	640
Centre-Est	371	411	386	397	421	399	438	415	447	437
Centre-Nord	589	493	501	454	533	480	636	544	529	549
Centre-Ouest	582	582	448	404	418	361	342	347	304	300
Centre-Sud	192	198	171	164	144	151	156	159	138	121
Est	482	369	366	390	378	442	494	378	363	330
Hauts-Bassins	508	514	515	521	602	587	622	585	604	610
Nord	1 284	1 387	1 331	1 342	1 430	1 424	1 371	1 252	1 293	1 369
Plat. Central	478	605	472	531	640	519	544	509	516	629
Sahel	656	462	489	478	525	512	740	681	793	739
Sud-Ouest	270	193	238	242	365	351	424	444	439	416
Ensemble	6 482	6 229	5 829	5 824	6 493	6 187	6 883	6 467	6 625	6 822

*Il s'agit de la différence entre le nombre des groupes pédagogiques et le nombre d'enseignants en classe

Source : Annuaire statistique de l'enseignement primaire (DGESS/MENA)

Tableau V.40 : Evolution du nombre d'écoles primaires par région

Région	2007/08	2008/09	2009/10	2010/11	2011/12	2012/13	2013/14	2014/15	2015/16	2016/17
B. Mouhoun	911	971	1 014	1 053	1 108	1 182	1 235	1 245	1 281	1 340
Cascades	338	398	435	468	505	543	569	600	621	646
Centre	742	793	853	896	1 082	1 183	1 278	1 513	1 688	1 817
Centre-Est	628	719	755	785	864	946	1 028	1 094	1 164	1 192
Centre-Nord	731	806	833	877	935	997	1 084	1 150	1 228	1 315
Centre-Ouest	854	945	959	1 002	1 059	1 120	1 175	1 208	1 257	1 287
Centre-Sud	426	464	478	506	534	571	599	632	642	651
Est	788	866	897	939	980	1 054	1 090	1 137	1 180	1 229
Hauts-Bassins	738	855	915	985	1 023	1 104	1 206	1 238	1 353	1 430
Nord	997	1 145	1 199	1 287	1 349	1 423	1 481	1 431	1 509	1 595
Plat. Central	566	636	661	690	723	773	814	831	899	955
Sahel	577	599	635	682	713	759	855	931	987	1 013
Sud-Ouest	482	529	564	626	670	739	790	821	846	860
Ensemble	8 778	9 726	10 198	10 796	11 545	12 394	13 204	13 831	16 671	15 330

Source : Annuaire statistique de l'enseignement primaire (DGESS/MENA)

Tableau V.41 : Proportions des élèves par régions et distances moyennes parcourues

Région	Distances	2008	2009	2010	2011	2012	2013	2014	2015	2016	2017
B. Mouhoun	< 3 km	92,5	92,8	92,7	93,9	93,9	94,9	95,5	95,4	94,6	95,6
	3-5 km	6,5	6,3	6,2	5,3	5,2	4,6	3,8	4,0	4,7	3,8
	> 5 km	1,0	1,0	1,1	0,7	0,9	0,6	0,7	0,6	0,8	0,6
	Ensemble	100,0	100,0	100,0	100,0	100,0	100,0	100,0	100,0	100,0	100,0
Cascades	< 3 km	80,7	80,7	81,0	80,6	81,4	83,3	83,5	83,1	83,9	83,9
	3-5 km	15,9	15,4	15,5	14,6	14,6	13,2	13,1	13,6	12,8	13,1
	> 5 km	3,5	3,9	3,6	4,8	4,0	3,5	3,4	3,3	3,3	3,0
	Ensemble	100,0	100,0	100,0	100,0	100,0	100,0	100,0	100,0	100,0	100,0
Centre	< 3 km	78,9	79,5	77,9	78,1	79,6	81,4	82,3	82,1	83,5	83,0
	3-5 km	17,4	17,3	18,1	18,1	16,9	15,3	14,4	14,9	13,7	14,0
	> 5 km	3,7	3,2	4,0	3,9	3,5	3,3	3,3	3,0	2,8	3,0
	Ensemble	100,0	100,0	100,0	100,0	100,0	100,0	100,0	100,0	100,0	100,0

Région	Distances	2008	2009	2010	2011	2012	2013	2014	2015	2016	2017
Centre-Est	< 3 km	78,2	79,9	80,2	81,6	82,7	85,2	86,5	87,3	87,3	88,1
	3-5 km	18,4	17,0	16,6	15,4	14,8	12,7	11,7	10,9	11,1	10,4
	> 5 km	3,4	3,1	3,2	3,0	2,5	2,0	1,8	1,7	1,6	1,5
	Ensemble	100,0	100,0	100,0	100,0	100,0	100,0	100,0	100,0	100,0	100,0
Centre-Nord	< 3 km	83,2	84,3	85,9	84,4	85,7	88,0	90,4	90,5	93,1	92,5
	3-5 km	14,4	13,0	11,9	13,1	12,3	10,3	8,3	8,4	6,3	6,7
	> 5 km	2,4	2,7	2,2	2,4	2,1	1,7	1,3	1,1	0,7	0,8
	Ensemble	100,0	100,0	100,0	100,0	100,0	100,0	100,0	100,0	100,0	100,0
Centre-Ouest	< 3 km	81,7	83,4	82,4	83,9	86,4	87,8	87,3	87,2	91,2	90,3
	3-5 km	15,8	14,2	15,1	13,9	11,7	10,6	11,2	11,6	7,8	8,7
	> 5 km	2,5	2,5	2,4	2,1	1,8	1,6	1,5	1,2	1,0	1,0
	Ensemble	100,0	100,0	100,0	100,0	100,0	100,0	100,0	100,0	100,0	100,0
Centre-Sud	< 3 km	78,9	81,4	81,9	82,4	83,5	85,0	84,3	85,5	85,5	85,4
	3-5 km	17,7	15,5	15,4	14,5	13,5	12,5	13,1	12,2	12,0	12,1
	> 5 km	3,4	3,1	2,7	3,1	3,0	2,5	2,6	2,3	2,5	2,5
	Ensemble	100,0	100,0	100,0	100,0	100,0	100,0	100,0	100,0	100,0	100,0
Est	< 3 km	82,3	84,9	82,0	48,6	83,1	84,0	84,8	84,5	86,9	87,2
	3-5 km	14,9	12,8	15,2	14,2	14,3	13,6	12,9	13,3	11,0	11,1
	> 5 km	2,8	2,3	2,8	37,2	2,6	2,4	2,4	2,2	2,0	1,7
	Ensemble	100,0	100,0	100,0	100,0	100,0	100,0	100,0	100,0	100,0	100,0
Hauts-Bassins	< 3 km	84,4	84,8	85,0	86,8	87,0	88,5	88,2	89,0	91,3	92,8
	3-5 km	12,4	12,0	12,2	10,4	10,5	9,3	9,5	9,1	7,0	5,8
	> 5 km	3,2	3,2	2,8	2,9	2,5	2,2	2,2	1,9	1,7	1,4
	Ensemble	100,0	100,0	100,0	100,0	100,0	100,0	100,0	100,0	100,0	100,0
Nord	< 3 km	89,7	93,5	90,6	91,3	93,1	94,8	94,3	94,0	95,4	94,8
	3-5 km	9,2	5,7	8,4	7,7	6,2	4,8	5,3	5,5	4,1	4,7
	> 5 km	1,0	0,8	1,0	1,0	0,7	0,5	0,4	0,5	0,5	0,5
	Ensemble	100,0	100,0	100,0	100,0	100,0	100,0	100,0	100,0	100,0	100,0
Plateau Central	< 3 km	80,6	81,7	81,3	85,4	83,8	84,8	85,4	86,5	88,2	88,2
	3-5 km	17,0	15,9	16,3	12,8	14,3	13,4	12,9	12,3	10,5	10,5
	> 5 km	2,5	2,5	2,5	1,8	1,9	1,8	1,7	1,2	1,3	1,3
	Ensemble	100,0	100,0	100,0	100,0	100,0	100,0	100,0	100,0	100,0	100,0
Sahel	< 3 km	85,2	88,7	87,4	89,4	89,4	90,3	91,0	91,0	91,2	92,5
	3-5 km	12,6	9,1	10,2	8,5	9,1	8,5	7,7	7,9	7,5	6,2
	> 5 km	2,2	2,2	2,5	2,1	1,5	1,2	1,3	1,2	1,3	1,3
	Ensemble	100,0	100,0	100,0	100,0	100,0	100,0	100,0	100,0	100,0	100,0
Sud-Ouest	< 3 km	76,3	78,0	78,9	79,5	80,9	82,7	85,0	86,5	85,4	86,6
	3-5 km	17,9	17,4	16,6	16,7	15,8	14,4	13,4	11,7	12,8	11,7
	> 5 km	5,8	4,6	4,5	3,8	3,4	2,9	1,6	1,8	1,8	1,7
	Ensemble	100,0	100,0	100,0	100,0	100,0	100,0	100,0	100,0	100,0	100,0
Ensemble	< 3 km	83,1	84,7	84,1	82,9	85,9	87,5	88,0	88,1	89,4	89,7
	3-5 km	14,2	12,8	13,3	12,4	11,8	10,6	10,2	10,2	9,0	8,8
	> 5 km	2,7	2,5	2,6	4,7	2,2	1,9	1,8	1,7	1,6	1,5
	Ensemble	100,0	100,0	100,0	100,0	100,0	100,0	100,0	100,0	100,0	100,0

Source : Annuaire statistique de l'enseignement primaire (DGESS/MENA)

Tableau V.42 : Répartition du nombre d'élèves au primaire par sexe

	2007/08	2008/09	2009/10	2010/11	2011/12	2012/13	2013/14	2014/15	2015/16	2016/17
Filles	794 594	879 728	957 718	1 041 511	1 118 999	1 190 049	1 256 370	1 311 385	1 395 243	1 482 275
Garçons	947 845	1 026 551	1 089 912	1 163 784	1 225 032	1 276 330	1 337 654	1 395 418	1 477 806	1 558 527
Ensemble	1 742 439	1 906 279	2 047 630	2 205 295	2 344 031	2 466 379	2 594 024	2 706 803	2 873 049	3 040 802

Source : Annuaire statistique de l'enseignement primaire (DGESS/MENA)

Tableau V.43 : Evolution du taux brut d'admission au primaire (TBA) par région selon le sexe en %.

Région		2008	2009	2010	2011	2012	2013	2014	2015	2016	2017
B. du Mouhoun	Masculin	85,0	77,7	86,6	76,4	85,6	83,6	88,5	87,2	92,2	91,7
	Féminin	79,1	74,7	83,6	76,1	86,2	84,1	86,2	83,8	89,5	90,5
	Ensemble	82,1	76,2	85,2	76,3	85,9	83,8	87,4	85,5	90,9	91,1
Cascades	Masculin	87,7	72,7	98,2	89,0	80,4	93,4	93,8	92,3	93,4	98,1
	Féminin	78,1	64,6	91,9	84,4	76,2	91,4	88,1	87,3	86,5	93,0
	Ensemble	82,9	68,7	95,1	86,7	78,4	92,4	91,0	89,8	90,0	95,6
Centre	Masculin	94,2	80,2	87,8	89,9	98,8	99,9	105,1	112,7	114,9	116,9
	Féminin	90,8	78,0	85,3	88,7	98,1	101,1	103,1	108,9	112,8	114,0
	Ensemble	92,5	79,1	86,5	89,3	98,4	100,5	104,1	110,8	113,9	115,4
Centre-Est	Masculin	89,9	83,8	85,9	90,6	92,5	99,1	103,3	103,7	104,4	103,1
	Féminin	81,0	75,7	78,0	85,6	87,3	95,4	95,8	95,9	97,4	96,3
	Ensemble	85,6	79,9	82,1	88,2	90,0	97,3	99,7	99,9	101,0	99,8
Centre-Nord	Masculin	88,5	66,6	79,9	76,3	82,7	85,1	96,3	97,3	96,6	106,8
	Féminin	75,6	60,3	72,3	68,0	76,2	79,4	88,4	87,0	86,0	97,1
	Ensemble	82,1	63,5	76,2	72,3	79,5	82,4	92,5	92,2	91,4	102,1
Centre-Ouest	Masculin	103,4	98,5	87,1	106,4	98,5	106,2	104,3	115,4	112,2	114,0
	Féminin	92,7	91,7	83,9	106,6	98,3	110,5	104,9	115,2	112,2	117,9
	Ensemble	98,2	95,2	85,6	106,5	98,4	108,3	104,6	115,3	112,2	115,9
Centre-Sud	Masculin	96,0	92,5	87,7	101,6	97,4	108,9	102,7	109,6	97,2	106,8
	Féminin	91,8	90,3	85,6	101,6	96,7	109,9	99,4	105,2	93,2	101,8
	Ensemble	93,9	91,4	86,7	101,6	97,1	109,4	101,1	107,5	95,3	104,3
Est	Masculin	67,2	58,8	61,8	56,7	59,8	69,0	63,1	76,1	74,7	83,4
	Féminin	66,0	57,8	62,0	57,5	60,3	67,9	59,0	70,1	69,7	78,5
	Ensemble	66,6	58,3	61,9	57,1	60,1	68,5	61,1	73,2	72,2	81,0
Hauts-Bassins	Masculin	99,1	95,7	96,9	96,7	102,2	104,1	111,5	108,8	112,5	111,7
	Féminin	89,8	90,9	93,2	94,7	99,1	104,5	107,9	103,9	109,1	107,6
	Ensemble	94,5	93,3	95,1	95,7	100,7	104,3	109,7	106,4	110,8	109,7
Nord	Masculin	110,9	111,4	107,4	114,4	111,5	116,7	123,0	120,9	126,5	133,8
	Féminin	94,3	100,4	100,2	108,3	106,4	110,1	114,5	111,0	117,2	125,4
	Ensemble	102,6	106,0	103,9	111,5	109,0	113,5	118,8	116,0	121,9	129,7
Plateau Central	Masculin	96,7	94,8	104,4	97,7	101,2	107,9	108,6	106,7	115,7	115,9
	Féminin	79,5	82,8	97,0	90,8	98,1	103,4	100,7	100,6	106,6	107,2
	Ensemble	88,2	89,0	100,8	94,4	99,7	105,8	104,8	103,7	111,3	111,7
Sahel	Masculin	67,3	36,7	71,3	55,3	60,5	55,2	95,4	85,5	85,9	74,4
	Féminin	65,1	37,4	70,5	53,0	59,4	53,5	89,7	80,9	82,1	72,4
	Ensemble	66,2	37,0	70,9	54,2	59,9	54,4	92,6	83,3	84,1	73,4
Sud-Ouest	Masculin	99,3	70,6	102,5	92,5	87,9	90,3	96,1	101,0	97,7	96,9
	Féminin	96,3	71,6	105,1	94,1	89,7	97,8	97,7	102,9	100,8	96,1
	Ensemble	97,9	71,1	103,8	93,2	88,8	93,8	96,9	101,9	99,2	96,5
Ensemble	Masculin	90,8	80,3	87,6	86,9	89,3	93,2	99,0	101,3	102,3	104,5
	Féminin	82,9	75,5	83,8	84,4	87,3	92,3	94,8	96,2	97,8	100,6
	Ensemble	86,9	78,0	85,8	85,7	88,3	92,8	97,0	98,8	100,1	102,6

Source : Annuaire statistique de l'enseignement primaire (DGESS/MENA)

Tableau V.44 : Evolution du taux brut de scolarisation (TBS) au primaire par région selon le sexe

Région	Sexe	2008	2009	2010	2011	2012	2013	2014	2015	2016	2017
B. du Mouhoun	Masculin	72,6	72,4	74,9	76,5	78,4	78,5	78,9	77,1	78,5	80,6
	Féminin	63,2	65,3	70,1	73,8	77,8	80,2	81,4	79,7	81,4	83,9
	Ensemble	68,0	69,0	72,6	75,2	78,1	79,3	80,1	78,4	79,0	82,1
Cascades	Masculin	72,8	73,2	76,4	78,1	78,4	80,0	80,2	79,4	79,5	82,1
	Féminin	59,9	62,2	67,3	70,7	72,7	76,2	77,8	77,8	78,5	81,2
	Ensemble	66,3	67,7	71,9	74,5	75,6	78,2	79,0	78,6	79,0	81,7
Centre	Masculin	88,9	84,8	83,5	83,4	87,4	88,4	90,0	97,8	102,1	103,7
	Féminin	87,4	84,8	84,2	85,3	90,6	93,0	95,5	102,9	107,2	109,1
	Ensemble	88,1	84,8	83,9	84,4	89,0	90,7	92,7	100,3	104,6	106,4
Centre-Est	Masculin	75,4	76,1	77,1	80,9	83,4	85,2	86,6	87,5	89,7	91,0
	Féminin	62,4	65,3	67,8	72,9	77,1	81,1	83,4	83,9	86,3	87,7
	Ensemble	68,9	70,8	72,6	77,0	80,3	83,3	85,1	85,7	88,1	89,4
Centre-Nord	Masculin	73,8	72,0	73,4	73,7	74,5	73,6	75,3	77,5	79,3	82,6
	Féminin	56,0	57,6	61,7	63,9	66,9	68,8	71,5	73,2	75,2	78,8
	Ensemble	64,8	64,8	67,6	68,9	70,8	71,3	73,4	75,4	77,3	80,7
Centre-Ouest	Masculin	90,1	90,1	89,2	93,6	94,5	94,9	95,9	95,6	98,7	101,1
	Féminin	73,4	77,1	79,5	87,1	91,1	95,6	98,5	98,8	103,1	107,3
	Ensemble	81,8	83,7	84,5	90,4	92,8	95,2	97,2	97,2	100,8	104,1
Centre-Sud	Masculin	86,8	87,1	88,0	91,2	92,2	94,6	95,8	96,5	97,8	98,6
	Féminin	76,8	80,0	82,8	88,1	91,2	96,0	97,9	97,3	98,2	99,8
	Ensemble	81,8	83,6	85,5	89,7	91,7	95,3	96,8	96,9	98,0	99,2
Est	Masculin	53,2	52,7	53,6	54,5	54,4	55,7	55,4	56,5	58,1	61,4
	Féminin	46,3	48,0	50,5	52,6	53,7	56,2	55,6	55,7	56,8	59,7
	Ensemble	49,8	50,4	52,1	53,6	54,1	55,9	55,5	56,1	57,5	60,5
Hauts-Bassins	Masculin	83,6	85,1	86,5	88,8	89,7	91,5	92,9	91,0	93,8	96,5
	Féminin	70,6	74,8	78,4	82,8	86,2	90,4	93,7	92,5	95,5	98,3
	Ensemble	77,2	80,0	82,5	85,9	88,0	91,0	93,3	91,7	94,6	97,4
Nord	Masculin	102,5	103,9	105,1	108,0	105,6	104,0	103,5	100,8	104,4	109,4
	Féminin	75,6	82,3	88,1	94,6	97,6	99,5	101,0	98,1	101,7	107,3
	Ensemble	89,0	93,1	96,6	101,4	101,6	101,8	102,3	99,5	103,1	108,3
Plateau Central	Masculin	88,0	88,5	90,4	92,6	94,2	95,3	96,4	95,9	99,4	102,3
	Féminin	69,0	72,4	77,9	82,5	87,1	91,9	94,0	93,9	97,4	99,9
	Ensemble	78,5	80,5	84,2	87,7	90,7	93,6	95,2	94,9	98,4	101,1
Sahel	Masculin	47,0	42,9	46,4	46,2	45,6	44,5	51,3	53,4	54,8	53,5
	Féminin	40,8	38,6	43,1	42,9	43,0	42,5	48,2	50,3	51,9	51,2
	Ensemble	43,9	40,8	44,8	44,6	44,4	43,5	49,8	51,9	53,4	52,4
Sud-Ouest	Masculin	75,1	71,3	75,5	78,1	77,0	76,7	76,4	77,2	77,0	77,4
	Féminin	66,2	66,0	73,0	76,7	77,6	79,8	80,4	81,6	81,9	82,3
	Ensemble	70,8	68,8	74,3	77,4	77,3	78,1	78,3	79,3	79,3	79,7
Ensemble	Masculin	77,9	77,1	78,3	80,2	81,1	81,6	82,8	83,6	85,9	88,1
	Féminin	65,7	67,7	71,2	75,0	78,1	81,0	83,2	83,9	86,4	89,0
	Ensemble	71,8	72,4	74,8	77,6	79,6	81,3	83,0	83,7	86,1	88,5

Source : Annuaire statistique de l'enseignement primaire (DGESS/MENA)

Tableau V.45 : Evolution du taux d'achèvement au primaire (TAP) par région selon le sexe

Région	Sexe	2008	2009	2010	2011	2012	2013	2014	2015	2016	2017
B. Mouhoun	Masculin	40,9	42,5	45,5	54,7	54,0	57,5	53,8	57,9	51,9	54,8
	Féminin	29,8	36,0	40,1	48,7	52,6	58,9	59,1	63,1	58,7	64,5
	Ensemble	35,5	39,3	42,9	51,8	53,3	58,2	56,3	60,4	55,1	59,4
Cascades	Masculin	43,4	41,9	48,1	46,9	57,1	59,6	51,3	57,6	55,9	50,8
	Féminin	30,5	34,6	37,1	39,4	50,2	56,5	51,7	58,3	58,2	53,6
	Ensemble	36,9	38,2	42,6	43,2	53,7	58,0	51,5	58,0	57,0	52,1
Centre	Masculin	58,0	57,2	58,8	62,2	63,1	64,7	61,8	67,5	68,8	71,2
	Féminin	61,0	61,0	62,9	67,0	71,9	74,2	72,0	79,3	81,6	85,8
	Ensemble	59,5	59,1	60,8	64,6	67,4	69,4	66,8	73,2	75,0	78,2
Centre-Est	Masculin	45,6	48,0	49,4	58,6	60,4	64,9	62,0	60,0	60,2	61,8
	Féminin	33,1	39,3	42,0	51,7	54,8	62,9	59,4	58,0	62,8	67,0
	Ensemble	39,3	43,6	45,7	55,1	57,7	63,9	60,7	59,0	61,4	64,3
Centre-Nord	Masculin	38,0	41,9	42,2	51,6	50,1	55,4	48,0	48,4	45,2	47,0
	Féminin	23,0	28,6	32,0	40,9	43,9	53,0	50,7	50,3	46,7	54,0
	Ensemble	30,3	35,1	37,0	46,2	47,0	54,2	49,3	49,3	45,9	50,4
Centre-Ouest	Masculin	53,8	52,3	58,8	65,2	67,9	72,3	71,1	61,9	68,6	65,4
	Féminin	37,6	40,2	47,4	55,5	61,0	69,2	74,4	60,6	77,3	75,1
	Ensemble	45,6	46,2	53,1	60,4	64,5	70,8	72,7	61,3	72,8	70,1
Centre-Sud	Masculin	47,9	49,1	56,2	57,5	64,0	63,8	68,8	62,8	68,7	69,3
	Féminin	39,8	46,1	51,4	53,7	63,1	67,3	76,9	68,4	76,6	76,8
	Ensemble	43,8	47,6	53,8	55,6	63,5	65,5	72,7	65,5	72,5	72,9
Est	Masculin	28,4	29,1	33,6	40,0	40,1	40,3	38,7	40,1	38,6	38,0
	Féminin	19,8	23,4	28,5	35,3	37,4	43,3	40,8	43,2	41,9	41,1
	Ensemble	24,1	26,3	31,1	37,7	38,8	41,8	39,7	41,6	40,2	39,5
Hauts Bassins	Masculin	50,3	51,2	54,7	57,9	59,8	62,5	65,4	62,1	58,5	63,1
	Féminin	38,9	43,2	48,2	52,2	55,3	60,5	70,3	66,4	66,0	73,4
	Ensemble	44,6	47,2	51,5	55,1	57,6	61,5	67,8	64,2	62,1	68,1
Nord	Masculin	54,1	54,4	60,6	69,2	70,5	74,0	68,6	62,6	62,6	63,1
	Féminin	32,5	37,3	44,3	57,5	64,2	72,5	75,3	69,5	71,3	72,4
	Ensemble	43,0	46,2	52,4	63,3	67,3	73,2	71,9	66,0	66,9	67,6
Plateau Central	Masculin	45,9	49,2	55,8	57,8	64,3	62,2	60,0	66,5	61,9	64,3
	Féminin	32,5	40,0	48,2	48,2	59,6	61,1	62,9	73,1	69,6	72,5
	Ensemble	39,1	44,6	52,0	53,0	61,9	61,6	61,4	69,8	65,7	68,3
Sahel	Masculin	20,5	24,3	25,5	30,4	31,7	32,6	21,5	29,5	25,6	29,5
	Féminin	13,4	18,0	21,0	25,1	27,3	30,5	20,7	27,7	23,3	27,1
	Ensemble	16,9	21,2	23,2	27,8	29,5	31,6	21,1	28,6	24,5	28,3
Sud-Ouest	Masculin	41,3	44,3	49,3	56,3	52,1	31,6	45,0	57,7	50,6	50,5
	Féminin	29,5	33,6	41,7	48,9	47,5	58,5	48,6	60,9	53,6	56,5
	Ensemble	35,6	39,2	45,6	52,8	49,9	58,9	46,7	59,2	52,0	53,3
Ensemble	Masculin	44,3	45,6	49,2	55,1	56,6	59,3	55,7	56,6	55,3	56,6
	Féminin	33,5	37,8	42,5	49,1	53,7	59,7	59,7	60,4	61,3	64,3
	Ensemble	38,9	41,7	45,9	52,1	55,1	59,5	57,6	58,4	58,2	60,3

Source : Annuaire statistique de l'enseignement primaire (DGESS/MENA)

Tableau V.46 : Evolution du ratio élèves/classe par niveau scolaire

	2007/08	2008/09	2009/10	2010/11	2011/12	2012/13	2013/14	2014/15	2015/16	2016/17
CP1	55,0	53,4	52,4	51,6	50,4	49,0	49,7	50,2	49,5	49,9
CP2	50,3	51,3	51,2	49,7	48,9	47,8	46,6	46,6	46,6	46,2
CE1	46,8	47,8	49,2	49,4	47,3	46,4	45,5	44,6	44,4	44,4
CE2	43,9	44,1	45,3	47,7	47,5	45,0	43,8	42,9	41,9	41,4
CM1	39,5	41,3	42,1	43,4	44,6	44,6	42,2	41,1	40,3	40,0
CM2	35,2	37,8	39,0	41,5	42,6	43,0	41,5	38,1	37,7	38,2

Source : Annuaire statistique de l'enseignement primaire (DGESS/MENA)

Tableau V.47 : Nombre d'établissements post-primaires (uniquement) d'enseignement général par statut

	2007/08	2008/09	2009/10	2010/11	2011/12	2012/13	2013/14	2014/15	2015/16	2016/17
Public	257	298	352	401	430	483	555	1145	1351	1 389
Privé	328	372	390	418	490	513	622	753	762	945
Ens.	585	670	742	819	920	996	1 177	1 898	2 113	2 334

Source : Annuaire statistique de l'enseignement pots-primaire et secondaire (DGESS/MENA)

Tableau V.48 : Evolution du nombre d'établissements post-primaires (uniquement) d'enseignement général par région

Région	2007/08	2008/09	2009/10	2010/11	2011/12	2012/13	2013/14	2014/15	2015/16	2016/17
Boucle du Mouhoun	52	65	67	83	100	102	129	221	242	244
Cascades	25	28	32	31	31	38	37	87	80	85
Centre	130	145	150	159	192	204	236	304	324	454
Centre-Est	34	38	45	44	66	73	93	158	167	169
Centre-Nord	36	38	45	46	50	62	76	93	164	161
Centre-Ouest	57	59	70	73	78	82	103	230	236	248
Centre-Sud	21	26	37	36	37	44	50	97	114	125
Est	37	42	47	52	52	60	75	134	132	147
Hauts-Bassins	80	84	81	98	108	121	144	191	211	220
Nord	36	49	66	82	83	80	97	136	160	156
Plateau Central	36	43	38	48	50	50	58	81	101	129
Sahel	14	23	31	33	35	39	37	67	71	76
Sud-Ouest	27	30	33	34	38	41	42	99	111	120
Ensemble	585	670	742	819	920	996	1 177	1 898	2 113	2 334

Source : Annuaire statistique de l'enseignement pots-primaire et secondaire (DGESS/MENA)

Tableau V.49 : Nombre d'établissements secondaire (uniquement) d'enseignement général par statut

	2007/08	2008/09	2009/10	2010/11	2011/12	2012/13	2013/14	2014/15	2015/16	2016/17
Public	1	1	6	9	6	8	6	14	22	15
Privé	3	2	4	5	5	11	7	10	14	10
Ensemble	4	3	10	14	11	19	13	24	36	25

Source : Annares statistiques du MENA.

Tableau V.50 : Evolution du nombre d'établissements secondaire (uniquement) d'enseignement général par région

Région	2007/08	2008/09	2009/10	2010/11	2011/12	2012/13	2013/14	2014/15	2015/16	2016/17
B. Mouhoun	1	0	2	2	2	6	5	2	4	4
Cascades	0	0	0	1	0	0	3	0	2	0
Centre	1	1	3	4	4	5	2	9	3	8
Centre-Est	0	0	0	0	0	0	0	4	0	1
Centre-Nord	0	0	0	1	2	2	0	0	1	1
Centre-Ouest	0	0	1	1	0	1	1	2	11	0
Centre-Sud	0	0	0	0	0	0	0	3	5	1
Est	0	0	1	1	1	0	0	0	1	1
Hauts-Bassins	1	2	1	1	0	0	0	1	1	1
Nord	0	0	0	0	0	0	0	1	5	2
Plat. Central	0	0	1	1	1	1	1	1	2	2
Sahel	1	0	1	1	1	3	1	1	1	1
Sud-Ouest	0	0	0	1	0	1	0	0	0	0
Ensemble	4	3	10	14	11	19	13	24	36	25

Source : Annuaire statistique de l'enseignement post-primaire et secondaire (DGESS/MENA)

Tableau V.51 : Nombre d'établissements post primaire et secondaire d'enseignement général par statut

	2007/08	2008/09	2009/10	2010/11	2011/12	2012/13	2013/14	2014/15	2015/16	2016/17
Public	136	150	159	188	208	247	280	362	405	439
Privé	179	212	234	270	305	371	390	436	511	623
Ensemble	315	362	393	458	513	618	670	798	916	1 062

Source : Annuaire statistique de l'enseignement post-primaire et secondaire (DGESS/MENA)

Tableau V.52 : Evolution du nombre d'établissements post primaire et secondaire d'enseignement général par région

Région	2007/08	2008/09	2009/10	2010/11	2011/12	2012/13	2013/14	2014/15	2015/16	2016/17
B. du Mouhoun	21	28	29	35	37	50	53	64	83	95
Cascades	12	16	17	19	23	27	27	40	36	44
Centre	90	99	109	125	134	158	167	187	218	272
Centre-Est	22	24	25	31	33	43	48	55	67	71
Centre-Nord	15	16	16	22	24	33	42	49	61	70
Centre-Ouest	25	31	31	38	39	50	52	61	65	89
Centre-Sud	16	19	18	22	27	32	35	40	44	44
Est	15	16	22	22	28	32	36	40	49	51
Hauts-Bassins	43	50	58	60	77	79	81	105	117	126
Nord	25	26	28	35	38	49	53	67	72	86
Plateau Central	7	9	11	14	18	26	34	37	44	49
Sahel	9	10	11	13	10	10	12	14	18	21
Sud-Ouest	15	18	18	22	25	29	30	39	42	44
Ensemble	315	362	393	458	513	618	670	798	916	1 062

Source : Annuaire statistique de l'enseignement post-primaire et secondaire (DGESS/MENA)

Tableau V.53 : Nombre d'établissements d'enseignement technique et professionnel par statut

	2007/08	2008/09	2009/10	2010/11	2011/12	2012/13	2013/14	2014/15	2015/16	2016/17
Public	20	20	21	20	25	34	22	25	28	28
Privé	194	196	187	201	215	217	128	122	135	139
Ensemble	214	216	208	221	240	251	150	147	163	167

Source : Annuaire statistique de l'enseignement post-primaire et secondaire (DGESS/MENA)

Tableau V.54 : Evolution du nombre d'établissements d'enseignement technique et professionnel par région

Région	2007/08	2008/09	2009/10	2010/11	2011/12	2012/13	2013/14	2014/15	2015/16	2016/17
B. du Mouhoun	6	6	5	11	8	7	5	5	8	8
Cascades	4	5	5	3	3	4	3	3	3	4
Centre	135	136	128	133	150	150	78	81	90	91
Centre-Est	2	2	1	1	2	3	4	4	4	4
Centre-Nord	1	3	3	4	3	4	3	3	3	3
Centre-Ouest	13	14	14	13	12	17	10	10	9	8
Centre-Sud	1	1	2	3	3	3	3	2	3	3
Est	5	5	4	4	4	5	4	3	4	5
Hauts Bassins	35	37	35	36	39	44	32	28	30	32
Nord	9	6	8	9	9	6	3	4	3	3
Plateau Central	0	0	1	1	2	1	1	0	2	2
Sahel	0	0	0	0	0	0	0	0	0	0
Sud-Ouest	3	1	2	3	5	7	4	4	4	4
Ensemble	214	216	208	221	240	251	150	147	163	167

Source : Annuaire statistique de l'enseignement post-primaire et secondaire (DGESS/MENA)

Enseignement post-primaire

Tableau V.55 : Evolution du taux brut d'admission (TBA) au post-primaire par région selon le sexe

Région	Sexe	2007/08	2008/09	2009/10	2010/11	2011/12	2012/13	2013/14	2014/15	2015/16	2016/17
B. Mouhoun	M.	26,3	24,1	30,7	31,9	37,4	37,6	42,0	51,4	44,5	37,7
	F.	18,0	17,1	24,7	26,7	32,5	34,6	40,6	56,9	50,9	42,2
	Ens.	22,2	20,7	27,8	29,4	35,1	36,2	41,3	54,0	47,5	39,8
Cascades	M.	32,4	31,6	37,6	33,4	38,6	40,8	42,2	54,1	45,1	40,7
	F.	21,1	19,2	29,0	25,8	29,5	33,4	37,2	53,4	44,6	40,4
	Ens.	26,7	25,3	33,3	29,6	34,1	37,2	39,8	53,7	44,9	40,6
Centre	M.	50,3	45,6	53,0	51,8	56,7	56,8	53,1	60,2	55,9	57,9
	F.	49,3	43,0	53,7	53,9	59,2	62,0	58,6	68,2	64,6	64,8
	Ens.	49,8	44,3	53,3	52,9	57,9	59,4	55,8	64,1	60,1	61,2
Centre-Est	M.	30,5	30,7	34,3	33	35,9	39,3	44,2	47,2	41,4	39,8
	F.	22,4	20,3	26,8	27,5	29,6	33,8	39,4	46,3	40,0	40,5
	Ens.	26,3	25,4	30,5	30,2	32,7	36,6	41,8	46,8	40,7	40,1
Centre-Nord	M.	23,0	23,1	25,5	27,2	29,2	30,2	33,4	30,6	33,0	29,7
	F.	14,2	14,3	17,5	20,1	22,8	26,3	31,2	32,3	35,4	30,7
	Ens.	18,4	18,6	21,4	23,6	26,0	28,2	32,3	31,5	34,2	30,2
Centre-Ouest	M.	33,5	32,4	38,9	42,1	41,1	45,5	51,2	63,9	53,7	49,6
	F.	20,0	20,3	27,2	29,2	30,7	35,4	41,6	63,3	53,3	50,3
	Ens.	26,6	26,3	33,0	35,6	35,9	40,5	46,5	63,6	53,5	49,9
Centre-Sud	M.	30,9	29,7	39,1	40,5	43,6	46,7	51,5	64,9	49,7	56,6
	F.	21,5	23,1	32,9	36,7	37,8	42,3	50,3	72,1	54,0	60,0
	Ens.	26,1	26,4	36,0	38,6	40,7	44,5	50,9	68,4	51,8	58,2
Est	M.	18,9	17,8	22,1	23,2	28,6	31,3	30,8	33,1	31,3	29,6
	F.	11,9	11,7	14,8	18,1	22,0	25,4	27,7	34,0	30,0	30,4
	Ens.	15,4	14,7	18,5	20,7	25,3	28,4	29,3	33,5	30,6	30,0
Hauts-Bassins	M.	40,7	35,0	41,0	40,5	45,1	45,5	47,9	55,2	49,8	43,8
	F.	28,5	24,2	31,9	33,1	37,2	41,5	43,4	56,6	52,7	45,6
	Ens.	34,6	29,6	36,5	36,8	41,2	43,6	45,7	55,9	51,2	44,6
Nord	M.	31,6	31,2	37,5	41,8	42,3	43,6	48,9	51,0	45,9	42,1
	F.	17,4	18,6	24,2	31,1	32,2	38,3	46,1	55,2	49,7	46,1
	Ens.	24,3	24,8	30,8	36,4	37,2	40,9	47,5	53,1	47,8	44,1
Plateau Central	M.	32,4	32,0	38,3	39,8	42,9	47,8	49,9	52,1	46,1	42,2
	F.	22,9	23,4	31,5	34,3	36,9	43,8	48,5	56,0	50,2	49,6
	Ens.	27,5	27,6	34,9	37	39,9	45,8	49,2	54,0	48,1	45,8
Sahel	M.	11,2	11,3	16,8	15,3	15,4	16,4	17,9	17,9	18,0	15,2
	F.	5,4	5,1	9,9	9,6	9,5	11,1	12,6	14,1	13,6	11,7
	Ens.	8,3	8,2	13,4	12,5	12,5	13,8	15,3	16,1	15,9	13,6
Sud-Ouest	M.	39,5	35,9	39,5	36,5	41,4	43,0	47,9	49,6	44,3	40,5
	F.	21,0	21,1	25,4	26,6	27,8	34,6	39,3	51,0	43,5	40,0
	Ens.	30,4	28,7	32,7	31,8	34,9	39,0	43,8	50,2	44,0	40,3
Ensemble	M.	31,4	29,5	35,2	35,6	38,9	40,7	43,1	48,5	43,4	40,7
	F.	22,1	20,8	27,6	29,5	32,5	36,5	40,3	50,8	45,7	43,1
	Ens.	26,7	25,1	31,4	32,6	35,7	38,6	41,7	49,6	44,6	41,8

Source : Annuaire statistique de l'enseignement post-primaire et secondaire (DGESS/MENA)

Tableau V.56 : Evolution du taux brut de scolarisation (TBS) au post-primaire par région selon le sexe

Région	Sexe	2007/08	2008/09	2009/10	2010/11	2011/12	2012/13	2013/14	2014/15	2015/16	2016/17
B. Mouhoun	M.	24,4	24,8	28,6	31,3	34,8	36,5	40,7	44,7	48,6	34,8
	F.	17,3	17,4	21,3	24,6	29,0	32,1	37,5	45,0	52,6	35,7
	Ens.	21,0	21,2	25,1	28,1	32,0	34,4	39,2	44,8	50,5	35,2
Cascades	M.	33,3	34,0	37,7	38,9	40,3	41,5	42,9	50,0	48,1	36,5
	F.	20,9	21,3	25,5	27,7	30,0	32,0	35,5	43,9	45,2	32,2
	Ens.	27,0	27,5	31,5	33,3	35,2	36,8	39,2	47,0	46,6	34,4
Centre	M.	53,9	51,3	53,8	54,5	57,0	56,4	55,3	59,5	59,5	54,6
	F.	53,0	52,4	56,1	58,4	62,2	63,5	64,2	70,3	72,3	59,5
	Ens.	53,4	51,8	55,0	56,5	59,6	59,9	59,7	64,8	65,8	57,1
Centre-Est	M.	25,9	27,2	31,0	32,2	33,7	34,2	38,6	41,2	41,9	32,2
	F.	19,0	19,3	23,4	25,6	28,2	30,4	35,5	39,9	41,9	30,7
	Ens.	22,4	23,2	27,1	28,9	31,0	32,3	37,1	40,6	41,9	31,5
Centre-Nord	M.	21,2	22,1	23,8	26,0	27,7	28,0	31,1	32,2	33,6	26,1
	F.	13,3	14,2	15,9	18,4	20,7	23,0	27,3	30,8	34,5	24,3
	Ens.	17,1	18,0	19,7	22,1	24,1	25,5	29,2	31,5	34,1	25,2
Centre-Ouest	M.	34,0	33,1	38,4	42,3	42,0	44,0	49,7	56,3	57,5	44,6
	F.	21,0	21,0	25,0	27,1	29,9	33,0	38,7	48,6	52,5	39,0
	Ens.	27,4	26,9	31,6	34,6	35,9	38,5	44,2	52,5	55,0	41,8
Centre-Sud	M.	25,9	27,1	32,3	36,4	40,6	43,4	48,0	54,8	55,7	42,9
	F.	19,4	20,8	25,7	30,8	35,2	39,4	45,2	55,7	57,8	42,7
	Ens.	22,7	23,9	29,0	33,6	37,9	41,4	46,6	55,2	56,7	42,8
Est	M.	19,7	19,2	22,0	23,6	26,4	29,4	31,6	34,0	34,3	27,8
	F.	12,7	12,2	14,2	16,5	19,2	22,5	25,7	30,5	32,1	24,2
	Ens.	16,2	15,7	18,1	20,1	22,8	26,0	28,7	32,3	33,2	26,0
Hauts-Bassins	M.	41,4	40,8	42,5	44,5	47,4	47,7	49,8	52,6	53,5	41,8
	F.	30,2	29,5	32,3	34,3	38,3	41,3	44,2	49,6	52,8	39,0
	Ens.	35,8	35,1	37,4	39,4	42,9	44,6	47,0	51,1	53,2	40,4
Nord	M.	29,4	29,8	33,6	38,0	39,3	38,9	43,7	46,2	46,4	35,8
	F.	18,0	18,6	22,1	26,4	28,9	32,7	39,0	45,3	48,3	34,4
	Ens.	23,6	24,0	27,7	32,1	34,0	35,8	41,4	45,8	47,3	35,1
Plateau Central	M.	27,4	28,9	32,8	37,8	39,8	41,7	46,8	49,5	48,1	37,4
	F.	19,8	21,4	25,6	31,1	34,5	38,7	44,5	50,8	51,0	39,1
	Ens.	23,5	25,0	29,1	34,4	37,1	40,2	45,7	50,1	49,6	38,2
Sahel	M.	10,0	10,2	12,0	13,8	14,3	14,5	15,5	15,8	15,8	11,6
	F.	4,8	4,9	6,3	7,7	8,3	8,6	9,8	10,9	11,3	8,0
	Ens.	7,3	7,6	9,1	10,7	11,3	11,6	12,7	13,4	13,6	9,8
Sud-Ouest	M.	32,3	34,3	37,7	39,8	41,3	41,9	45,4	47,9	47,1	36,7
	F.	17,6	19,2	22,0	25,5	27,5	30,8	34,8	40,8	42,6	31,6
	Ens.	25,3	27,0	30,1	32,9	34,7	36,7	40,4	44,6	45,0	34,3
Ensemble	M.	30,4	30,4	33,6	36,0	38,1	39,0	41,9	45,3	46,0	36,7
	F.	22,5	22,5	25,8	28,6	31,7	34,4	38,4	44,4	47,2	35,6
	Ens.	26,4	26,4	29,7	32,3	34,9	36,7	40,2	44,9	46,6	36,2

Source : Annuaire statistique de l'enseignement post-primaire et secondaire (DGESS/MENA)

Tableau V.57 : Evolution du taux d'achèvement au post-primaire (TACH) par région selon le sexe

Région	Sexe	2007/08	2008/09	2009/10	2010/11	2011/12	2012/13	2013/14	2014/15	2015/16	2016/17
B. Mouhoun	M	10,9	12,2	13,3	14,9	17,8	18,6	23,1	23,2	28,6	31,6
	F	6,5	8,3	7,8	7,7	12,0	13,3	18,8	20,1	29,6	30,5
	Ens.	8,9	10,3	10,7	11,2	15,1	16,1	21,1	21,7	29,1	31,1
Cascades	M	17,6	21,8	23,5	24,4	22,7	25,0	26,1	26,1	24,2	32,1
	F	10,5	12,7	13,6	14,5	13,4	16,9	19,5	17,7	19,9	25,8
	Ens.	14,1	17,1	18,4	19,1	18,0	20,9	22,8	21,9	22,0	29,0
Centre	M	38,5	38,8	42,8	41,8	43,7	42,8	42,4	47,4	50,1	63,9
	F	34,4	38,9	44,0	44,2	47,0	47,7	48,2	55,6	61,3	79,8
	Ens.	36,3	38,9	43,4	43,0	45,4	45,3	45,3	51,6	55,8	71,9
Centre-Est	M	10,7	13,5	14,2	15,5	15,6	15,4	17,5	21,1	21,7	25,5
	F	6,5	8,3	9,9	9,6	12,8	12,6	15,6	19,0	21,6	25,0
	Ens.	8,6	10,8	12,0	12,3	14,2	14,0	16,6	20,1	21,7	25,3
Centre-Nord	M	12,2	12,9	11,8	14,3	17,2	16,4	19,2	20,5	23,7	26,5
	F	6,5	7,3	7,5	8,0	10,6	10,9	14,5	16,1	20,5	25,1
	Ens.	9,3	10,0	9,6	10,8	13,8	13,6	16,9	18,3	22,1	25,8
Centre-Ouest	M	16,3	17,0	20,4	21,5	22,3	23,6	28,4	31,9	32,3	37,3
	F	8,6	9,4	11,7	10,2	13,6	15,6	19,3	23,0	24,1	31,0
	Ens.	12,4	13,1	15,9	15,5	17,9	19,6	23,8	27,4	28,2	34,1
Centre-Sud	M	13,4	13,7	14,3	17,6	22,3	24,5	26,5	25,6	29,8	33,1
	F	10,0	9,4	9,9	11,6	16,5	20,7	22,5	22,3	26,8	33,3
	Ens.	11,8	11,5	12,1	14,5	19,4	22,6	24,5	24,0	28,4	33,2
Est	M	8,7	11,9	12,9	13,7	15,5	16,9	21,1	23,7	25,7	31,1
	F	4,3	6,5	7,9	6,2	9,5	11,2	14,5	17,9	21,1	26,8
	Ens.	6,5	9,1	10,4	9,5	12,6	14,1	17,9	20,9	23,5	29,0
Hauts-Bassins	M	24,3	27,5	26,5	28,8	30,7	33,0	34,6	36,0	36,5	42,8
	F	17,9	18,5	18,4	18,7	21,6	26,8	28,6	29,1	32,8	38,8
	Ens.	21,1	22,8	22,3	23,4	26,1	29,9	31,6	32,5	34,6	40,8
Nord	M	16,0	18,1	19,9	22,2	24,4	22,3	27,8	27,6	28,2	32,9
	F	8,8	11,3	12,8	13,2	14,9	16,3	19,8	22,5	25,5	30,0
	Ens.	12,4	14,6	16,2	17,4	19,5	19,2	23,8	25,0	26,8	31,5
Plateau Central	M	11,2	14,6	14,9	17,4	20,7	18,2	26,7	26,7	29,4	32,7
	F	6,0	9,2	10,0	11,7	15,0	14,9	22,3	23,7	27,4	34,3
	Ens.	8,6	11,8	12,4	14,4	17,8	16,5	24,5	25,2	28,4	33,5
Sahel	M	6,4	5,7	4,6	6,4	7,8	7,4	9,0	9,1	8,4	10,6
	F	2,7	2,1	2,4	2,9	4,2	4,3	3,8	4,9	4,6	7,1
	Ens.	4,5	3,8	3,5	4,5	5,9	5,8	6,3	7,0	6,5	8,8
Sud-Ouest	M	13,1	15,3	17,7	20,6	20,9	21,8	25,4	22,8	23,8	29,9
	F	5,6	7,0	7,9	8,0	10,3	13,2	15,8	14,6	16,9	21,0
	Ens.	9,6	11,4	13,1	14,1	15,9	17,8	20,9	19,0	20,6	25,9
Ensemble	M	16,8	18,4	19,6	21,2	23,0	23,3	26,4	28,0	29,8	35,4
	F	12,1	13,3	14,7	14,3	17,7	19,4	22,3	24,8	28,6	35,3
	Ens.	14,4	15,8	17,1	17,5	20,3	21,4	24,3	26,4	29,2	35,4

Source : Annuaire statistique de l'enseignement post-primaire et secondaire (DGESS/MENA)

Enseignement secondaire

Tableau V.58 : Evolution du Taux brut d'admission (TBA) au secondaire par région selon le sexe

Région	Sexe	2007/08	2008/09	2009/10	2010/11	2011/12	2012/13	2013/14	2014/15	2015/16	2016/17
B. du Mouhoun	M	6,6	8,5	7,1	8,8	9,3	15,9	8,5	11,7	17,7	14,7
	F	3,0	4,3	3,4	4,4	5,0	10,0	4,8	6,7	12,6	10,6
	Ens.	4,9	6,6	5,4	6,7	7,3	13,2	6,8	9,4	15,4	12,8
Cascades	M	9,7	13,5	9,3	12,6	11,0	21,0	9,6	11,2	16,7	15,2
	F	3,6	5,6	3,3	5,0	5,2	11,5	4,4	6,2	9,2	9,2
	Ens.	6,6	9,5	6,2	8,7	8,0	16,2	7,0	8,7	12,9	12,2
Centre	M	28,5	32,8	27,1	28,0	30,3	37,3	24,8	31,1	36,5	32,9
	F	20,6	23,9	18,0	19,5	22,4	30,6	19,0	24,8	30,8	27,3
	Ens.	24,2	27,9	22,1	23,3	26,0	33,7	21,6	27,7	33,4	29,9
Centre-Est	M	6,5	8,5	7,9	9,0	8,0	15,4	8,0	10,9	16,7	14,5
	F	3,0	4,4	3,3	4,6	4,6	10,2	5,0	7,6	11,9	11,3
	Ens.	4,7	6,5	5,6	6,8	6,3	12,8	6,5	9,3	14,4	12,5
Centre-Nord	M	5,7	8,1	6,7	6,9	7,6	13,5	7,9	10,4	15,2	13,8
	F	1,7	2,8	2,5	2,9	3,8	7,8	3,2	4,8	8,1	8,3
	Ens.	3,6	5,4	4,5	4,9	5,7	10,6	5,5	7,6	11,7	11,0
Centre-Ouest	M	10,1	12,3	10,0	10,7	11,9	20,8	11,7	14,8	20,5	18,7
	F	3,8	5,8	4,7	4,9	5,5	11,5	5,1	7,8	11,7	10,7
	Ens.	6,8	9,0	7,3	7,8	8,7	16,1	8,3	11,3	16,1	14,8
Centre-Sud	M	6,3	9,3	9,1	8,8	10,6	16,3	8,7	13,0	19,6	18,0
	F	2,8	4,8	4,5	4,3	6,8	10,8	5,5	9,4	12,2	11,7
	Ens.	4,5	7,1	6,8	6,5	8,8	13,6	7,2	11,3	16,0	15,0
Est	M	5,6	6,9	5,3	8,1	7,9	13,5	6,8	7,1	14,2	12,3
	F	2,1	2,4	1,7	2,7	3,6	5,9	2,6	3,1	7,6	6,6
	Ens.	3,8	4,7	3,5	5,4	5,7	9,8	4,7	5,1	11,0	9,5
Hauts-Bassins	M	17,3	19,6	17,1	17,8	18,0	27,0	15,4	18,5	23,4	21,7
	F	9,1	10,8	8,9	9,7	10,3	16,6	8,5	11,4	14,8	14,0
	Ens.	13,1	15,1	12,9	13,7	14,1	21,7	11,9	14,9	19,1	17,8
Nord	M	8,5	11,3	10,1	11,7	12,2	18,6	10,2	13,6	20,1	17,7
	F	3,5	5,6	4,4	5,5	6,0	10,3	4,8	6,5	11,9	10,2
	Ens.	5,9	8,4	7,2	8,5	9,0	14,4	7,5	10,0	16,0	14,0
Plateau Central	M	7,0	9,9	7,3	8,0	9,1	18,1	9,5	12,8	18,1	15,1
	F	2,0	5,3	2,8	4,2	5,1	10,2	4,2	8,7	14,7	11,4
	Ens.	4,4	7,6	5,0	6,1	7,1	14,1	6,9	10,8	16,4	13,3
Sahel	M	2,6	3,6	2,9	2,4	3,1	4,7	2,1	3,3	4,6	4,7
	F	0,7	1,1	0,9	0,9	1,3	2,3	1,0	1,1	1,9	2,3
	Ens.	1,6	2,3	1,9	1,7	2,2	3,5	1,5	2,2	3,3	3,5
Sud-Ouest	M	9,6	11,0	9,9	11,6	13,3	22,6	11,4	13,3	18,7	14,5
	F	3,6	4,1	3,1	4,7	4,8	10,1	4,1	6,3	9,1	7,3
	Ens.	6,7	7,8	6,7	8,3	9,3	16,8	8,0	10,1	14,3	11,2
Ensemble	M	11,0	13,3	11,2	12,3	13,0	20,0	11,4	14,5	20,0	17,8
	F	6,1	7,8	6,0	7,0	8,0	13,2	6,9	9,3	13,9	12,5
	Ens.	8,5	10,5	8,5	9,6	10,5	16,6	9,1	12,1	17,0	15,2

Source : Annuaire statistiques de l'enseignement post-primaire et secondaire, MENA.

Tableau V.59 : Evolution du Taux brut de scolarisation (TBS) au secondaire par région selon le sexe

Région	Sexe	2007/08	2008/09	2009/10	2010/11	2011/12	2012/13	2013/14	2014/15	2015/16	2016/17
B. du Mouhoun	M	7,1	7,9	8,2	9,3	9,8	12,5	12,1	12,8	15,4	15,8
	F	3,2	3,9	4,1	4,6	5,2	7,2	6,8	6,9	9,8	10,3
	Ens.	5,2	6,0	6,3	7,1	7,7	10,0	9,7	10,1	12,8	13,3
Cascades	M	11,6	13,4	13,0	13,6	13,7	16,6	14,1	13,8	15,0	16,6
	F	4,4	5,5	5,3	5,4	5,8	7,9	6,9	6,9	8,1	9,4
	Ens.	7,8	9,4	9,1	9,4	9,7	12,2	10,5	10,4	11,5	13,0
Centre	M	29,6	31,6	30,5	30,8	31,4	33,5	30,2	32,0	33,5	35,8
	F	21,5	23,9	23,2	22,4	23,5	27,6	25,5	26,6	28,3	30,7
	Ens.	25,2	27,5	26,6	26,3	27,1	30,3	27,7	29,1	30,8	33,1
Centre-Est	M	6,9	7,8	8,4	9,3	9,1	12,0	11,4	11,8	14,4	15,2
	F	2,7	3,6	3,9	4,3	4,7	6,7	6,3	6,8	8,7	9,8
	Ens.	4,6	5,7	6,1	6,7	6,8	9,3	8,8	9,3	11,5	12,5
Centre-Nord	M	5,9	6,8	7,3	7,0	8,1	10,3	10,4	10,7	12,7	14,1
	F	1,5	2,2	2,4	2,7	3,3	4,8	4,6	4,4	5,7	7,2
	Ens.	3,5	4,4	4,8	4,7	5,6	7,5	7,4	7,5	9,1	10,6
Centre-Ouest	M	11,9	12,4	13,4	14,3	13,9	18,0	16,6	17,5	19,0	21,4
	F	4,2	5,3	6,0	6,2	6,2	8,8	7,9	8,5	9,7	11,4
	Ens.	7,8	8,8	9,6	10,1	9,9	13,2	12,1	12,9	14,2	16,3
Centre-Sud	M	7,9	8,3	9,5	10,3	11,2	14,0	13,5	14,1	16,8	18,0
	F	3,4	4,0	4,7	4,8	6,1	8,0	8,2	8,8	10,2	11,5
	Ens.	5,5	6,2	7,1	7,6	8,6	11,0	10,9	11,5	13,6	14,8
Est	M	5,5	5,6	6,3	7,2	7,7	10,2	9,5	9,6	11,9	12,4
	F	1,7	1,9	2,1	2,3	2,8	3,9	3,5	3,5	5,0	5,7
	Ens.	3,5	3,7	4,2	4,7	5,2	7,0	6,5	6,5	8,4	9,1
Hauts-Bassins	M	19,3	20,7	21,3	20,8	21,6	25,3	22,4	21,5	23,2	23,3
	F	10,4	11,8	11,6	11,1	12,0	14,6	13,1	13,1	14,4	15,2
	Ens.	14,6	16,2	16,4	15,9	16,7	19,9	17,7	17,2	18,8	19,3
Nord	M	10,0	10,7	11,2	13,1	13,5	16,2	14,9	14,8	17,6	18,8
	F	3,6	4,6	4,9	5,5	5,9	7,5	6,8	6,4	8,4	9,7
	Ens.	6,6	7,6	8,0	9,2	9,6	11,7	10,8	10,5	13,0	14,2
Plateau Central	M	7,0	7,9	8,4	9,7	9,8	13,7	13,7	14,3	16,1	17,7
	F	2,0	3,4	3,2	4,2	4,6	6,7	6,6	8,0	10,2	11,9
	Ens.	4,3	5,6	5,8	6,9	7,2	10,2	10,1	11,1	13,1	14,8
Sahel	M	2,6	3,0	3,2	3,0	3,0	3,5	3,0	3,2	3,7	4,4
	F	0,7	0,9	0,9	1,0	1,2	1,6	1,3	1,3	1,5	2,0
	Ens.	1,6	1,9	2,1	2,0	2,1	2,5	2,2	2,2	2,6	3,2
Sud-Ouest	M	9,0	10,2	10,6	11,6	13,4	17,9	16,0	15,3	16,9	17,3
	F	2,7	3,6	3,8	4,2	4,9	7,2	6,2	6,4	7,6	8,2
	Ens.	5,9	7,1	7,5	8,2	9,4	12,9	11,5	11,2	12,6	13,2
Ensemble	M	12,2	12,9	13,3	13,9	14,4	17,2	15,9	16,3	18,2	19,4
	F	6,4	7,5	7,6	7,7	8,3	10,6	9,8	10,1	11,8	13,1
	Ens.	9,1	10,2	10,4	10,7	11,3	13,9	12,8	13,2	15,0	16,2

Source : Annuaire statistiques de l'enseignement post-primaire et secondaire, MENA.

Tableau V.60 : Evolution du taux d'achèvement au secondaire (TACH) au secondaire par région selon le sexe.

Région	Sexe	2007/08	2008/09	2009/10	2010/11	2011/12	2012/13	2013/14	2014/15	2015/16	2016/17
B. Mouhoun	M	3,7	4,3	4,4	5,4	5,5	6,9	7,1	9,7	8,8	9,9
	F	1,4	1,8	1,8	2,6	2,9	3,1	3,7	4,9	5,1	5,4
	Ens.	2,5	3,1	3,2	4,1	4,3	5,1	5,5	7,5	7,1	7,8
Cascades	M	8,3	9,6	8,4	10,9	11,0	10,0	8,5	13,2	8,2	10,6
	F	3,1	3,3	3,6	4,2	4,5	3,9	4,5	6,3	4,6	5,3
	Ens.	5,5	6,3	6,0	7,5	7,7	6,9	6,5	9,8	6,4	7,9
Centre	M	21,8	20,7	21,3	24,5	23,6	23,9	23,3	26,3	24,8	27,8
	F	16,8	17,2	18,6	20,7	18,6	20,1	21,3	25,5	22,2	25,0
	Ens.	19,1	18,9	19,9	22,5	21,0	21,9	22,2	25,9	23,5	26,3
Centre-Est	M	3,9	4,7	5,0	5,8	6,0	6,7	7,8	10,5	8,9	10,4
	F	1,0	1,5	2,5	2,6	2,4	3,2	3,5	5,2	4,9	5,4
	Ens.	2,3	3,0	3,7	4,2	4,1	4,8	5,5	7,7	6,8	7,8
Centre-Nord	M	3,7	3,9	4,0	4,4	5,4	5,7	6,3	8,3	7,8	9,1
	F	0,8	1,1	1,0	1,5	1,9	2,0	2,5	3,6	2,9	3,9
	Ens.	2,0	2,4	2,4	2,9	3,6	3,7	4,3	5,8	5,2	6,4
Centre-Ouest	M	7,5	6,1	7,6	9,0	9,0	12,1	11,4	15,2	11,8	13,7
	F	2,1	2,3	3,3	3,3	3,7	5,1	5,2	7,6	5,3	6,7
	Ens.	4,4	4,1	5,4	6,0	6,2	8,4	8,2	11,2	8,5	10,1
Centre-Sud	M	6,0	6,1	4,3	8,2	8,7	8,9	9,6	12,3	10,8	10,6
	F	2,2	2,2	2,3	3,2	4,2	3,9	5,3	7,1	6,3	6,8
	Ens.	3,9	4,1	3,3	5,7	6,4	6,4	7,4	9,7	8,5	8,7
Est	M	3,2	3,0	3,5	4,4	4,5	6,2	6,0	8,3	8,1	7,3
	F	0,9	0,9	1,1	1,4	1,4	1,8	2,0	2,9	2,6	2,6
	Ens.	1,9	1,9	2,2	2,8	2,9	3,9	3,9	5,5	5,3	4,9
Hauts-Bassins	M	13,3	13,9	14,7	14,8	16,9	17,9	15,0	17,7	15,0	16,3
	F	6,5	8,0	9,3	8,4	8,9	10,5	8,7	11,5	9,0	10,8
	Ens.	9,7	10,9	12,0	11,6	12,8	14,1	11,9	14,6	12,0	13,5
Nord	M	7,1	6,8	7,2	10,0	10,7	11,3	10,3	13,1	11,5	13,4
	F	2,0	2,2	2,9	3,3	3,7	4,1	3,8	5,0	3,9	5,5
	Ens.	4,2	4,4	5,0	6,5	7,0	7,5	6,9	8,9	7,6	9,3
Plateau Central	M	3,3	3,5	4,1	8,2	6,7	7,8	9,1	13,2	10,6	13,6
	F	0,6	1,0	1,3	3,1	2,0	2,9	3,9	6,9	4,9	8,2
	Ens.	1,8	2,2	2,7	5,6	4,2	5,2	6,4	9,9	7,7	10,9
Sahel	M	1,8	1,4	1,7	2,1	2,3	1,9	1,5	2,1	2,2	2,5
	F	0,4	0,2	0,5	0,7	0,8	0,7	0,7	1,1	1,0	0,9
	Ens.	1,1	0,8	1,1	1,4	1,5	1,3	1,1	1,6	1,6	1,7
Sud-Ouest	M	4,3	5,1	5,7	7,2	6,9	8,8	8,8	10,4	10,0	10,2
	F	1,1	1,7	2,2	2,3	2,5	2,9	2,7	3,9	4,2	4,4
	Ens.	2,7	3,5	4,1	4,9	4,8	6,0	5,9	7,4	7,3	7,5
Ensemble	M	8,4	8,2	8,6	10,2	10,5	11,4	11,0	13,7	12,1	13,6
	F	4,3	4,7	5,4	6,0	5,9	6,6	6,8	8,9	7,6	8,8
	Ens.	6,2	6,4	7,0	8,1	8,1	8,9	8,9	11,3	9,8	11,2

Source : Annuaire statistiques de l'enseignement post-primaire et secondaire, MENA.

Enseignement supérieur

Tableau V.61 : Nombre d'établissements supérieurs par statut

Statut	2007/08	2008/09	2009/10	2010/11	2011/12	2012/13	2013/14	2014/15	2015/16	2016/17
Public	19	19	21	23	25	28	31	33	34	36
Privé	31	35	39	56	57	59	82	90	86	110
Ensemble	50	54	60	79	82	87	113	123	120	146

Source : Annuaire statistiques de l'enseignement supérieur, MESRSI.

Tableau V.62 : Evolution du nombre d'établissements supérieurs par région

Région	2007/08	2008/09	2009/10	2010/11	2011/12	2012/13	2013/14	2014/15	2015/16	2016/17
B. Mouhoun	0	0	0	1	3	3	4	4	4	4
Cascades	0	0	0	0	0	0	0	0	0	0
Centre	31	32	37	52	54	55	79	85	83	107
Centre-Est	0	0	0	0	0	0	0	1	1	1
Centre-Nord	1	1	1	1	1	1	1	1	1	0
Centre-Ouest	4	4	5	6	6	7	7	9	9	8
Centre-Sud	0	0	0	0	0	0	0	0	0	0
Est	0	0	0	1	1	1	1	1	1	1
Hauts-Bassins	13	16	16	16	15	16	17	17	16	19
Nord	1	1	1	2	2	4	4	4	4	4
Plat. Central	0	0	0	0	0	0	0	0	0	1
Sahel	0	0	0	0	0	0	0	0	0	0
Sud-Ouest	0	0	0	0	0	0	0	1	1	1
Ensemble	50	54	60	79	82	87	113	123	120	146

Source : Annuaire statistiques de l'enseignement supérieur, MESRSI.

Tableau V.63 : Nombre d'étudiants par statut de l'établissement

	2007/08	2008/09	2009/10	2010/11	2011/12	2012/13	2013/14	2014/15	2015/16	2016/17
Public	34 586	39 297	41 498	47 604	54 099	58 566	63 942	64 477	71 501	82 587
Privé	7 193	8 458	9 668	13 394	14 795	15 710	17 372	19 121	23 227	22 817
Ensemble	41 779	47 755	51 166	60 998	68 894	74 276	81 314	83 598	94 728	105 404

Source : Annuaire statistiques de l'enseignement supérieur, MESRSI.

Tableau V.64 : Taux brut de transition du secondaire au supérieur (%) selon le sexe

	2014/2015	2015/2016	2016/2017
Féminin	64,5	54,8	65,5
Masculin	77,4	68,8	84,6
Total	72,4	63,2	77,2

Source : Annuaire statistiques de l'enseignement supérieur, MESRSI.

Tableau V.65 : Evolution du nombre d'étudiants pour 100 000 habitants

	2007/08	2008/09	2009/10	2010/11	2011/12	2012/13	2013/14	2014/15	2015/16	2016/17
Etudiants pour 100 000 hbts	293	324	336	388	424	443	469	468	513	554

Source : Annuaire statistiques de l'enseignement supérieur, MESRSI.

2.2. Le droit à la santé

Rayon moyen d'action théorique : Distance moyenne à parcourir pour atteindre une formation sanitaire publique de base (centre médical, CSPS, dispensaire isolé, maternité isolée).

Personnel de santé pour 100 000 habitants : Rapport entre les effectifs du personnel de santé (infirmiers, médecins, etc.) et la population totale multiplier par 100 000.

Tableau V.66 : Evolution du nombre d'infrastructures disponibles par type de structure sanitaire.

Type de structure	2011	2012	2013	2014	2015	2016	2017
CHU	3	3	3	3	4	5	6
CHN	1	1	1	1	0	0	-
CHR	9	9	9	9	9	8	8
CMA	44	44	45	47	47	46	45
CM	36	51	32	35	43	52	57
CSPS	1 443	1 495	1 606	1 643	1 698	1 760	1 839
Dispensaires isolés	165	164	123	127	119	134	136
Maternités isolées	26	24	14	15	12	10	8
Etablissements sanitaires privés de soins hospitaliers*	80	79	78	84	94	98	133
Etablissements sanitaires privés de soins non hospitaliers**	301	306	306	323	301	352	312
Officines	-	-	174	191	193	255	246
Dépôts pharmaceutiques privés		-	519	525	524	542	617
Ratio habitants par CSPS	9 730	9 677	9 759	10 883	9 856	9 731	9 624
Rayon d'action moyen théorique en km (y compris le privé)	6,5	6,4	6,5	6,4	6,2	6,1	6,0

Source : Annuaires statistiques de la santé.

(*) (Polyclinique, clinique et centre médical) ; (**) (Cabinet médical, cabinet de soins infirmiers, cabinet dentaire, clinique d'accouchement, CSPS)

Tableau V.67 : Nombre d'infrastructures sanitaires privées par district et selon le type en 2017

Région / District	Polycliniques	Cliniques	CMA	CM	Cabinets médicaux	Cabinets dentaires	CSPS	Cliniques d'accouchement
B. Mouhoun	0	0	0	2	1	0	0	0
Cascades	0	1	0	0	0	0	2	0
Centre	6	40	3	22	25	10	28	9
Centre-Est	0	4	0	4	0	0	2	1
Centre-Nord	0	0	0	4	0	0	4	0
Centre-Ouest	0	3	2	2	0	0	6	0
Centre-Sud	0	1	0	0	0	0	0	0
Est	0	0	0	3	0	0	5	0
Hauts-Bassins	1	14	0	7	2	1	0	0
Nord	0	2	0	2	1	0	1	0
Plateau Central	0	1	0	2	0	0	3	0
Sahel	0	3	0	0	1	1	0	0
Sud-Ouest	0	1	0	2	0	0	1	0
Ensemble	7	71	5	50	30	12	52	10

Source : Annuaires statistiques de la santé.

Tableau V.68 : Nombre d'infrastructures sanitaires privées par district et selon le type en 2017 (Suite)

Région / District	Cab de soins infirmiers	Dispensaires	Infirmieries	Autres privés	Total FS privées	Officines	Dépôts pharmaceutiques
B. du Mouhoun	3	4	0	0	11	0	92
Cascades	6	1	0	0	10	6	35
Centre	131	12	14	0	300	120	57
Centre-Est	8	2	2	0	23	9	45
Centre-Nord	0	5	0	0	13	7	28
Centre-Ouest	5	2	3	0	23	9	54
Centre-Sud	1	0	0	1	3	4	37
Est	0	4	0	0	12	5	47
Hauts-Bassins	42	8	6	1	82	57	75
Nord	6	0	2	1	15	7	80
Plateau Central	3	1	1	0	11	4	19
Sahel	0	0	1	2	8	5	29
Sud-Ouest	3	1	0	0	8	5	19
Ensemble	208	40	29	5	519	246	617

Source : Annuaires statistiques de la santé.

Tableau V.69 : Taux de fréquentation des formations sanitaires.

Région	2014
Boucle du Mouhoun	41,3
Cascades	55,1
Centre	62,0
Centre-Est	63,1
Centre-Nord	46,8
Centre-Ouest	55,0
Centre-Sud	74,6
Est	65,4
Hauts-Bassins	65,1
Nord	58,4
Plateau Central	62,8
Sahel	42,4
Sud-Ouest	56,1
Ensemble	56,8

Source : Enquête Multisectorielle Continue (EMC) 2014, INSD.

Tableau V.70 : Proportion (%) de CSPS remplissant les normes en personnel.

Région	2008	2009	2010	2011	2012	2013	2014	2015	2016	2017
B. du Mouhoun	77,5	95	98	96,8	97	91,7	97,8	99,5	98	91,5
Cascades	78,3	83,9	90,8	92,8	95,7	100	100	98,6	100	100
Centre	92,2	82,7	94	95,1	97,8	95,7	97,9	96,9	100	97,9
Centre-Est	75,2	74,8	74,3	89,3	87,3	87,4	94,4	97,6	96,9	94,9
Centre-Nord	84,5	88,6	90,7	82,5	74,6	81,1	79,8	87,8	92	95,0
Centre-Ouest	71,4	72,2	54,1	83,6	78,1	81,8	87,1	89,3	83	77,1
Centre-Sud	74,7	71,6	75,3	74,4	57,4	60,4	90	84,3	87,5	82,4
Est	67	100	80	92,7	88,5	91,1	95,1	92,3	94,8	94,3
Hauts-Bassins	80,4	97,1	98,6	97,2	91,6	90,8	83,1	92,4	94,3	90,1
Nord	61,8	63,2	86,4	90,1	94,3	92,5	89,6	93,5	90,6	90,7
Plateau Central	67,7	78,2	75,2	80	67,3	73,5	74,4	83,7	87,9	85,8
Sahel	94	100	89,7	100	97,1	95,3	96,6	96,6	96,8	96,9
Sud-Ouest	97,1	80,6	79,3	76,8	79,3	71,9	82,2	100	99	99,1
Ensemble	76,8	83,2	83,1	88,8	85,3	86,1	89,8	94,3	93,2	91,0

Source : Annuaire statistiques de la santé.

Tableau V.71 : Evolution des effectifs du personnel de certains emplois

Type de personnel	2011	2012	2013	2014	2015	2016	2017
Médecins (y compris les spécialistes)	738	787	803	857	1 189	1 202	1 363
Pharmaciens	223	203	207	217	258	235	234
Infirmiers diplômé d'Etat (IDE)	3 214	3 178	3 489	3 718	4 348	4 633	5 424
Infirmiers Brevetés (IB)	2 852	2 830	2 707	2 640	2 564	2 516	2 099
Sages-Femmes d'Etat/ Maïeuticiens d'Etat (SFE-ME)	1 274	1 321	1 591	1 744	2 383	2 580	3 342

Source : Annuaire statistiques de la santé

Tableau V.72 : Population et ratio personnel de santé/habitant (non compris le secteur privé).

	2011	2012	2013	2014	2015	2016	2017
Population	16 248 558	16 779 207	17 322 796	17 880 386	18 450 494	19 034 399	19 632 147
Ratio habitants/médecin	22 017	21 320	21 573	20 864	15 518	15 836	14 404
Ratio habitants/pharmacien	72 863	82 656	83 685	82 398	71 514	80 997	83 898
Ratio habitants/infirmier d'Etat	5 056	5 280	4 965	4 809	4 243	4 108	3 619
Ratio habitants/infirmier (IB+IDE)	2 679	2 793	2 796	2 812	2 669	2 663	2 610
Ratio habitants/SFE-ME	12 754	12 702	10 888	10 253	7743	7 378	5 874

Source : Annuaire statistiques de la santé.

2.3. Le droit à un niveau de vie suffisant

Quelques clarifications de concepts

Ampleur du déficit alimentaire : Elle se réfère au nombre de calories qu'il faut pour porter toutes les personnes sous-alimentées au besoin énergétique moyen. En d'autres termes, c'est le nombre de calories qu'il faut en moyenne à chaque individu sous-alimenté pour le sortir de la sous-alimentation.

Espérance de vie à la naissance : Nombre moyen d'années que peut espérer vivre un enfant à la naissance si les conditions sanitaires et les risques de mortalité restent constants pendant toute sa vie.

Extrême pauvreté : Situation des personnes dont les dépenses totales (alimentaires et non alimentaires) ne leur permettent pas de couvrir leurs besoins alimentaires minimum (2 283 kcal/jour/personne) même si elles devraient consacrer la totalité de leurs dépenses à l'achat de biens alimentaires. Le seuil de l'extrême pauvreté est le même que celui de la pauvreté alimentaire. En revanche, l'extrême pauvreté diffère de la pauvreté alimentaire en ce sens que son agrégat n'est autre que celui de la pauvreté monétaire.

Incidence de la pauvreté : Proportion d'individus considérés comme pauvres dans une population donnée. C'est la proportion d'individus dont le revenu est inférieur au seuil de pauvreté déterminé selon des critères spécifiés.

Indice du développement humain (IDH) : Mesure synthétique du niveau moyen de développement humain atteint dans un territoire donné sous trois aspects essentiels : la santé et la longévité ; l'accès à l'éducation ; et le niveau de vie décent. Son calcul prend donc en compte l'espérance de vie à la naissance, la durée moyenne de scolarisation, la durée attendue de scolarisation et le produit intérieur brut par habitant.

Latrine améliorée : Selon le Programme National d'Approvisionnement en Eau Potable et d'Assainissement (PN-AEPA), une latrine améliorée est une latrine qui répond aux conditions hygiéniques qui empêchent l'homme, l'animal ou l'insecte d'entrer en contact avec des excréta humains. Il s'agit des ouvrages suivants : latrines VIP, latrines Ecosan, toilettes à chasse d'eau manuelle, toilettes à chasse d'eau mécanique.

Pauvreté : Situation d'un individu qui ne dispose pas des ressources réputées suffisantes pour vivre dignement dans une société. C'est une insuffisance de ressources matérielles affectant la nourriture, l'accès à l'eau potable, les vêtements, le logement, ou les conditions de vie en général, mais également de ressources intangibles telles que l'accès à l'éducation, l'exercice d'une activité valorisante, le respect reçu des autres citoyens ou encore le développement personnel. Selon la Banque mondiale (2000), la pauvreté est un manque prononcé de bien-être.

Prévalence de la sous-alimentation : Proportion de ménages pour lesquels il est permanemment impossible d'obtenir suffisamment de nourriture. La prévalence de la sous-alimentation correspond à la probabilité qu'un individu pris au hasard dans la population soit sous-alimenté. La sous-alimentation est définie comme étant l'« impossibilité structurelle ou permanente d'obtenir suffisamment de nourriture ».

Produit Intérieur Brut (PIB) : Somme des valeurs ajoutées créées par tous les agents économiques résidant sur un territoire économique à une période donnée, à laquelle on ajoute les droits et taxes perçus à l'importation. Il couvre l'ensemble des activités productrices, y compris celles du secteur informel. Le PIB réel par habitant permet de mesurer, en terme réel, le revenu moyen disponible par habitant.

Profondeur de la pauvreté : Ecart moyen entre le revenu des ménages pauvres et le seuil de pauvreté (avec un écart zéro pour les non-pauvres). Elle indique à quel niveau les pauvres se situent en moyenne en dessous du seuil de pauvreté. Elle prend aussi bien en compte l'importance des pauvres que la gravité de leur situation. Autrement dit, elle indique le manque à combler (en espèces) pour relever les revenus ou les dépenses de tous les pauvres au seuil de pauvreté lorsque ceux-ci sont parfaitement ciblés. Ce manque à combler est ramené par individu de la population. Plus sa valeur est grande, plus la distance est grande entre le revenu des pauvres et le seuil de pauvreté et plus l'incidence de la pauvreté est forte.

Seuil de pauvreté : Niveau de consommation en dessous duquel un individu est considéré comme étant pauvre. Il s'agit du montant minimum annuel nécessaire à un individu pour s'offrir le panier de biens alimentaires essentiels pour sa survie et de biens essentiels non alimentaires pour être considéré comme non pauvre. Le seuil de pauvreté se décompose en une composante alimentaire et une composante non alimentaire.

Sévérité de la pauvreté : Ecart de la consommation par rapport au seuil de pauvreté. Cette mesure tient compte non seulement de la distance séparant les pauvres de la ligne de pauvreté (écart de pauvreté) mais aussi des inégalités entre les pauvres. Elle est égale à 0 si tous les ménages ont un revenu supérieur au seuil de pauvreté et 100 si tous les ménages ont un revenu égal à 0.

Taux d'accès à l'assainissement familial : Nombre de ménages ayant accès à l'assainissement familial rapporté au nombre total de ménages. Selon le Programme national d'approvisionnement en eau potable et d'assainissement (PN-AEPA), un ménage a accès à l'assainissement familial s'il utilise une latrine améliorée (partagée avec d'autres ménages ou non) dont le nombre d'utilisateurs quotidiens est inférieur ou égal à dix.

Taux d'accès à l'eau potable en milieu rural : Proportion de la population rurale ayant accès à l'eau potable selon les normes et critères en vigueur par rapport à la population rurale totale.

Taux d'accès à l'eau potable en milieu urbain : Proportion de la population des agglomérations urbaines ayant accès aux services d'eau potable de l'ONEA (par raccordement direct au service ou par borne fontaine ou PEA).

Taux d'urbanisation : Proportion de la population d'un territoire donné vivant dans des localités considérées comme étant des villes. Le taux d'urbanisation traduit le degré de développement et de modernisation d'un pays.

Taux de couverture des besoins alimentaires : établit, pour une année donnée, la balance entre la production disponible, c'est-à-dire la production nationale brute déduite des semences et des pertes, et les besoins de consommation de la population.

Taux de couverture des besoins céréaliers : Comparaison entre la production disponible des ménages et les besoins de consommation de la population. Ce taux établit la balance entre le disponible de production, à savoir la production brute déduite des semences et des pertes, et les besoins de consommation de la population.

Zone lotie : Espace habité ou non, ayant fait l'objet d'un morcellement répertorié par les services compétents (bureau d'urbanisme agréé, géomètre agréé, etc.).

Niveau de vie

Tableau V.73 : Evolution du Produit intérieur brut (PIB) réel par habitant (x 1 000 FCFA).

Année	2008	2009	2010	2011	2012	2013	2014	2015	2016	2017
PIB (réel) / habitant	204,4	203,7	213,8	220,7	227,5	233,1	235,6	237,2	243,6	251,1

Source : Annuaire statistique 2017 de l'économie, des finances et du développement, MINEFID.

Tableau V.74 : Evolution de l'espérance de vie à la naissance (en années) selon le milieu de résidence et le sexe.

Année		1960	1975	1985	1991	1996	2006
Milieu de résidence	Urbain	-	-	55,0	56,1	56,3	64,3
	Rural	-	-	47,2	50,6	52,2	55,1
Sexe	Masculin	33,0	-	48,2	50,7	53,5	55,8
	Féminin	31,9	-	48,8	53,2	54,1	57,5
Ensemble		32,4	42,0	48,5	52,2	53,8	56,7

Source : Tableau de bord social 2017 ; RGPH 2006, INSD.

Tableau V.75 : Espérance de vie à la naissance (en années) par sexe selon la région en 2006.

Région	Masculin	Féminin	Ensemble
Boucle du Mouhoun	54,0	57,0	55,5
Cascades	52,5	56,2	54,3
Centre	65,5	68,0	66,8
Centre-Est	50,9	52,8	51,8
Centre-Nord	53,1	55,3	54,2
Centre-Ouest	52,2	55,2	53,6
Centre-Sud	58,2	59,4	58,8
Est	56,7	56,3	56,5
Hauts-Bassins	55,9	59,9	57,9
Nord	52,2	56,0	54,1
Plateau central	55,0	56,3	55,6
Sahel	55,0	55,1	55,1
Sud-Ouest	54,9	55,7	55,3
Ensemble	55,8	57,5	56,7

Source : RGPH 2006, INSD.

Tableau V.76 : Evolution de l'Indice de développement humain (IDH)

	2008	2009	2010	2011	2012	2013	2014	2015	2016	2017
IDH	0,349	0,326	0,305	0,331	0,343	0,388	0,402	0,402	0,420	0,423
Rang du Burkina Faso	-	177	161	181	183	181	183	185	182	183
Nombre de pays classés	-	182	169	187	187	187	188	188	188	189

Source : Rapports sur le développement humain, PNUD.

Pauvreté

Tableau V.77 : Evolution des indicateurs de pauvreté (monétaire) selon le milieu de résidence (%).

Année	Seuil de pauvreté (FCFA)	Incidence de la pauvreté			Profondeur de la pauvreté			Sévérité de la pauvreté		
		Urbain	Rural	Ensemble	Urbain	Rural	Ensemble	Urbain	Rural	Ensemble
2003	82 672	19,9	52,3	46,4	5,5	17,9	15,6	2,2	8,2	7,1
2009	130 735	25,2	52,8	46,7	6,8	17,5	15,1	2,6	7,9	6,7
2014	153 530	13,7	47,5	40,1	2,9	11,6	9,7	0,9	4,0	3,3

Source : Annuaire statistique 2016 ; Enquête Multisectorielle Continue (EMC), INSD.

Tableau V.78 : Evolution des indicateurs de pauvreté (monétaire) selon le sexe (en %).

Sexe	Incidence de la pauvreté			Profondeur de la pauvreté			Sévérité de la pauvreté		
	2003	2009	2014	2003	2009	2014	2003	2009	2014
Féminin	47,1	37,6	30,4	15,9	11,8	7,5	7,3	5,2	2,6
Masculin	45,7	47,5	41,0	15,3	15,4	9,9	6,9	6,8	3,4
Ensemble	46,4	46,7	40,1	15,6	15,1	9,7	7,1	6,7	3,3

Source : Annuaire Statistique 2016, INSD ; EMC 2014, INSD.

Tableau V.79 : Evolution des indicateurs de pauvreté (monétaire) selon la région (en %).

Région	Incidence de la pauvreté			Profondeur de la pauvreté			Sévérité de la pauvreté		
	2003	2009	2014	2003	2009	2014	2003	2009	2014
B. du Mouhoun	60,4	42,3	59,7	21,3	12,2	15,4	9,6	4,8	5,6
Cascades	39,1	48,1	22,6	14,6	14,8	4,4	7,4	6,4	1,3
Centre	22,3	41,5	9,6	7,1	14,9	2,0	2,9	7,5	0,6
Centre-Est	55,1	62,1	36,1	19,7	23,2	10,6	9,1	11,3	4,2
Centre-Nord	34,0	57	47,0	8,2	19,8	10,9	2,8	9,2	3,6
Centre-Ouest	41,3	39,1	51,6	14,1	10,0	11,8	6,8	3,7	3,7
Centre-Sud	66,1	49,1	40,5	26,0	15,6	9,3	13,5	6,6	3,0
Est	40,9	51,8	50,1	12,3	16,3	11,7	5,3	7,0	3,7
Hauts Bassins	34,8	64,6	34,4	10,6	23,7	7,3	4,5	11,3	2,3
Nord	68,6	57,4	70,4	24,7	20,1	18,9	11,8	9,2	6,8
Plateau Central	58,6	28,3	45,2	20,3	8,5	10,9	9,5	3,6	3,6
Sahel	37,2	27,6	20,6	12,6	7,4	3,8	5,8	2,9	1,1
Sud-Ouest	56,6	42,7	41,5	17,5	11,2	10,1	7,3	4,1	3,5
Ensemble	46,4	46,7	40,1	15,6	15,1	9,7	7,1	6,7	3,3

Source : Annuaire statistique 2016, INSD ; EMC 2014, INSD.

Tableau V.80 : Evolution des indicateurs de pauvreté alimentaire par région (en %).

Région	Incidence de la pauvreté alimentaire			Profondeur de la pauvreté alimentaire			Sévérité de la pauvreté alimentaire		
	2003	2009	2014	2003	2009	2014	2003	2009	2014
B. du Mouhoun	73,6	56,8	81,5	27,7	20,3	29,1	13,0	9,8	12,7
Cascades	55,7	40,9	41,3	23,5	12,5	11,5	12,8	5,5	4,3
Centre	48,7	51,6	30,3	16,3	20,0	7,5	7,2	10,5	2,9
Centre-Est	72,8	67,9	52,2	28,0	28,7	19,8	13,7	15,1	9,7
Centre-Nord	41,5	43,6	58,5	11,1	13,7	15,4	4,3	6,1	5,5
Centre-Ouest	61,2	60,6	71,0	23,6	23,9	21,1	11,8	12,8	8,1
Centre-Sud	60,7	61,4	63,4	22,0	21,4	22,3	10,8	10,1	9,7
Est	46,1	71,3	65,6	13,5	34,5	19,3	5,8	20,9	7,5
Hauts-Bassins	50,8	56,1	58,8	16,4	22,1	19,3	7,3	11,3	8,3
Nord	70,8	69,7	84,9	25,6	30,9	29,7	12,6	17,4	12,7
Plateau Central	82,8	67,7	70,5	34,2	29,7	21,0	17,8	16,9	8,3
Sahel	41,1	47,7	22,5	14,3	20,5	4,1	7,0	11,5	1,2
Sud-Ouest	67,5	68,1	53,8	28,2	31,9	20,5	14,4	18,4	9,4
Ensemble	59,4	58,5	57,7	21,5	23,7	18,3	10,3	12,7	7,6

Source : Tableau de bord social 2017, INSD.

Tableau V.81 : Evolution des indicateurs de pauvreté alimentaire par milieu de résidence (en %).

	Incidence de la pauvreté alimentaire			Profondeur de la pauvreté alimentaire			Sévérité de la pauvreté alimentaire		
	2003	2009	2014	2003	2009	2014	2003	2009	2014
Urbain	42,5	45,8	36,1	13,9	16,5	9,8	6,1	8,2	3,9
Rural	63,2	62,5	63,7	23,2	26,0	20,6	11,2	14,1	8,6
Ensemble	59,4	58,5	57,7	21,5	23,7	18,3	10,3	12,7	7,6

Source : Tableau de bord social 2017, INSD.

Tableau V.82 : Evolution de l'incidence de l'extrême pauvreté selon le milieu et la région de résidence (%).

	2003	2009	2014
Milieu de résidence			
Urbain	8,3	9,3	2,8
Rural	30,5	23,8	13,5
Région			
Boucle du Mouhoun	40,7	18,9	20,4
Cascades	25,3	7,8	3,2
Centre	12,5	10,4	1,9
Centre-Est	32,2	30,2	13,9
Centre-Nord	17,5	10,8	11,8
Centre-Ouest	23,0	21,1	11,7
Centre-Sud	36,9	12,5	10,5
Est	38,8	21,1	12,6
Hauts-Bassins	16,4	15,6	7,0
Nord	40,2	32,3	25,2
Plateau Central	17,4	34,3	12,6
Sahel	18,4	22,1	4,0
Sud-Ouest	31,3	28,7	10,0
Ensemble	26,5	20,4	11,1

Source : Tableau de bord social 2017, INSD.

Tableau V.83 : Evolution des indicateurs d'extrême pauvreté par région (en %) en 2014.

Région	Incidence d'extrême pauvreté	Profondeur d'extrême pauvreté	Sévérité d'extrême pauvreté
B. du Mouhoun	20,4	3,3	0,9
Cascades	3,2	0,6	0,2
Centre	1,9	0,3	0,1
Centre-Est	13,9	3,1	1,0
Centre-Nord	11,8	2,0	0,5
Centre-Ouest	11,7	1,7	0,4
Centre-Sud	10,5	1,4	0,3
Est	12,6	1,6	0,3
Hauts-Bassins	7,0	1,2	0,3
Nord	25,2	3,8	0,9
Plateau Central	12,6	1,7	0,4
Sahel	4,0	0,4	0,1
Sud-Ouest	10,0	2,1	0,6
Ensemble	11,1	1,8	0,4

Source : EMC 2014, INSD.

Tableau V.84 : Niveau des indicateurs de pauvreté en 2014 à l'échelle nationale (en %).

	Incidence de la pauvreté	Profondeur de la pauvreté	Sévérité de la pauvreté
Pauvreté monétaire	40,1	9,7	3,3
Pauvreté alimentaire	57,7	18,3	7,6
Extrême pauvreté	11,1	1,8	0,4

Source : Tableau de bord social 2017, INSD.

Droit au logement

Tableau V.85 : Répartition (en %) des ménages par région selon le statut d'occupation du logement en 2009.

Région	Propriétaire avec titre	Propriétaire sans titre	Locataire	Logé par l'employeur	Logé gratuitement	Nomade ou logement temporaire	Autre
B. du Mouhoun	13,3	78,2	3,1	0,3	3,5	1,3	0,3
Cascades	15,1	66,1	12,8	1,8	4,3	0	0
Centre	35,1	22,7	25,1	0,1	16,8	0,1	0,1
Centre-Est	12,9	76,6	2,0	0,4	6,7	1,1	0,2
Centre-Nord	7,6	88,6	1,4	0,1	1,5	0,4	0,3
Centre-Ouest	10,1	74,2	4,5	0,3	8,2	2,4	0,4
Centre-Sud	11,7	82	2,7	1,1	2,0	0,3	0,2
Est	11,6	81,5	3,3	0,6	2,6	0,4	0
Hauts-Bassins	13,2	54,2	20	0,7	11,5	0,1	0,3
Nord	8,1	80,9	3,8	0,4	2,5	4,2	0,2
Plateau Central	16,3	72,6	3,7	0,5	4,1	2,6	0,1
Sahel	3,2	86,6	2,1	0,0	4,6	3,3	0,2
Sud-Ouest	5,3	81,9	5,5	0,7	5,7	0,9	0
Ensemble	14,7	67,5	8,9	0,4	7,1	1,2	0,2

Source : Annuaire statistique 2016, INSD.

Tableau V.86 : Répartition des ménages par région selon le statut d'occupation du logement (en %) en 2014.

Région	Propriétaire	Locataire	Loger gratuitement	Autre
Boucle du Mouhoun	86,1	8,6	5,1	0,2
Cascades	70,6	19,2	10,2	0,0
Centre	70,1	19,0	10,3	0,7
Centre-Est	94,3	2,9	2,5	0,3
Centre-Nord	75,1	6,3	16,7	2,0
Centre-Ouest	84,0	10,0	5,7	0,4
Centre-Sud	98,2	1,4	0,3	0,1
Est	84,9	8,6	6,1	0,4
Hauts-Bassins	74,1	17,4	7,4	1,1
Nord	84,0	6,4	8,8	0,8
Plateau Central	85,5	7,2	7,3	0,0
Sahel	85,6	4,5	5,0	5,0
Sud-Ouest	79,6	11,4	8,9	0,1
Ensemble	82,1	9,7	7,3	0,9

Source : Annuaire statistique 2014, INSD ; Tableau de bord social 2014, INSD.

Tableau V.87 : Répartition (en %) des logements par statut d'occupation selon la région en 2016

Région	Propriétaire avec titre	Propriétaire sans titre	Locataire	Logé par l'employeur	Logé gratuitement	Nomade ou logement temporaire	Autre
B. du Mouhoun	6,2	84,4	1,6	0,0	7,1	0,7	0,0
Cascades	19,4	67,7	11,5	0,0	0,9	0,6	0,0
Centre	37,1	23,9	21,4	0,6	16,2	0,8	0,0
Centre-Est	4,3	87,2	5,8	0,0	2,0	0,0	0,7
Centre-Nord	4,3	66,6	4,1	0,0	23,8	1,2	0,0
Centre-Ouest	24,0	49,9	6,0	0,0	20,2	0,0	0,0
Centre-Sud	6,4	85,9	3,8	0,8	1,5	1,4	0,2
Est	6,6	60,2	11,2	0,0	20,3	1,7	0,0
Hauts-Bassins	24,2	39,9	30,1	0,7	4,4	0,2	0,5
Nord	3,3	76,4	2,2	0,3	17,7	0,0	0,0
Plateau Central	5,8	89,5	0,0	0,0	4,7	0,0	0,0
Sahel	12,5	85,1	0,5	0,0	0,1	1,8	0,0
Sud-Ouest	2,7	86,9	1,7	0,7	8,1	0,0	0,0
Ensemble	14,8	63,5	10,1	0,3	10,5	0,6	0,1

Source : Tableau de bord social 2017, INSD.

Tableau V.88 : Répartition (en %) des logements par statut d'occupation selon le milieu de résidence et le sexe du chef de ménage en 2016

	Propriétaire avec titre	Propriétaire sans titre	Locataire	Logé par l'employeur	Logé gratuitement	Nomade ou logement temporaire	Autre
Milieu de résidence							
Urbain	37,1	21,5	29,7	0,4	10,5	0,6	0,1
Rural	6,8	78,6	3,1	0,2	10,5	0,7	0,1
Sexe							
Masculin	14,7	65,0	9,9	0,2	9,4	0,7	0,1
Féminin	15,6	56,0	11,4	0,4	16,0	0,1	0,6
Ensemble	14,8	63,5	10,1	0,3	10,5	0,6	0,1

Source : Tableau de bord social 2017, INSD.

Tableau V.89 : Répartition (en %) des logements selon le statut d'occupation par milieu de résidence.

		Propriétaire	Locataire	Hébergé gratuit	Autres	Total
Urbain	2005	55,9	35,8	8,1	0,2	100,0
	2007	45,9	37,4	16,7	0,0	100,0
	2009	54,5	29,7	15,5	0,2	100,0
	2014	65,7	22,7	11,0	10,7	100,0
	2016	58,6	29,7	10,9	0,1	100,0
Rural	2005	93,2	1,4	5,1	0,2	100,0
	2007	80,7	3,1	16,2	0,0	100,0
	2009	92,7	1,0	4,5	1,8	100,0
	2014	92,8	1,3	4,9	5,3	100,0
	2016	85,4	3,1	10,7	0,1	100,0
Ensemble	2005	85,4	8,7	5,7	0,2	100,0
	2007	73,3	10,4	16,3	0,0	100,0
	2009	82,2	8,9	7,5	1,4	100,0
	2014	82,1	9,7	7,3	7,5	100,0
	2016	78,3	10,1	10,7	0,1	100,0

Source : Tableau de bord social 2017, INSD.

Tableau V.90 : Evolution du taux d'urbanisation par région (en %)

Région	1975	1985	1996	2006
Boucle du Mouhoun	nd	nd		8,5
Cascades	nd	nd		19,3
Centre	nd	nd		85,4
Centre-Est	nd	nd		17,5
Centre-Nord	nd	nd		8,1
Centre-Ouest	nd	nd		13,2
Centre-Sud	nd	nd		10,5
Est	nd	nd		6,6
Hauts-Bassins	nd	nd		37,6
Nord	nd	nd		11,8
Plateau Central	nd	nd		7,9
Sahel	nd	nd		6,7
Sud-Ouest	nd	nd		11,3
Ensemble	6,4	12,7	15,5	22,7

Source : Recensement Général de la Population et de l'Habitation (RGPH) 2006, INSD.

Tableau V.91 : Evolution du taux d'urbanisation (en %)

	2006	2007	2008	2009	2010	2011	2012	2013	2014	2015
Taux d'urbanisation (%)	22,7	23,3	22,6	23,3	24,0	24,7	25,4	26,1	26,8	27,5

Source : Annuaire statistique 2016 de l'urbanisme et de l'habitat, MUH.

Tableau V.92 : Répartition (en %) des ménages selon la zone de résidence par région

Région	2009		2014	
	Lotie	Non lotie	Lotie	Non lotie
Boucle du Mouhoun	16,3	83,7	10,6	89,4
Cascades	25,7	74,3	28,8	71,2
Centre	75,9	24,1	81,1	18,9
Centre-Est	15,8	84,2	11,4	88,6
Centre-Nord	4,8	95,2	8,2	91,8
Centre-Ouest	17,3	82,7	16,8	83,2
Centre-Sud	12,9	87,1	9,4	90,6
Est	12,5	87,5	10,2	89,8
Hauts-Bassins	40,7	59,3	45,9	54,1
Nord	8,7	91,3	14,0	86,0
Plateau Central	15,8	84,2	9,1	90,9
Sahel	5,4	94,6	3,6	96,4
Sud-Ouest	9,9	90,1	14,5	85,5
Ensemble	23,7	76,3	28,1	71,9

Source : Tableau de bord social 2017, INSD.

Tableau V.93 : Répartition (en %) des ménages par milieu de résidence selon la zone de résidence.

Milieu de résidence	2009		2014		2016	
	Lotie	Non lotie	Lotie	Non lotie	Lotie	Non lotie
Urbain	76,6	23,4	82,8	17,2	77,0	23,0
Rural	8,8	91,2	6,5	93,5	5,8	94,2
Ensemble	23,7	76,3	28,1	71,9	24,7	75,3

Source : Tableau de bord social 2017, INSD.

Droit à l'alimentation

Tableau V.94 : Evolution du taux de couverture des besoins céréaliers par région (en %).

Région	2008/09	2009/10	2010/11	2011/12	2012/13	2013/14	2014/15	2015/16	2016/17
B. du Mouhoun	218,4	190,0	239,0	182,0	241,0	258,0	187,0	188,6	184,0
Cascades	148,5	123,3	124,0	138,0	152,0	142,0	117,0	101,2	115,8
Centre	11,6	10,8	14,0	11,0	15,0	13,0	17,0	13,0	12,2
Centre-Est	118,9	81,4	131,0	104,0	103,0	106,0	158,0	68,6	113,2
Centre-Nord	94,0	68,7	103,0	60,0	84,0	75,0	70,0	49,1	45,9
Centre-Ouest	144,7	117,7	123,0	114,0	175,0	135,0	135,0	200,3	112,6
Centre-Sud	125,2	106,4	104,0	111,0	110,0	131,0	69,0	55,0	138,0
Est	167,6	102,1	141,0	90,0	151,0	114,0	108,0	88,4	109,5
Hauts-Bassins	179,7	143,5	154,0	147,0	177,0	191,0	160,0	185,7	166,9
Nord	93,3	88,5	107,0	58,0	94,0	102,0	85,0	80,5	75,9
Plateau Central	103,8	83,8	111,0	92,0	112,0	111,0	111,0	70,9	78,4
Sahel	87,8	70,3	92,0	70,0	100,0	92,0	81,0	93,3	87,5
Sud-Ouest	168,4	164,9	188,0	133,0	129,0	116,0	156,0	121,0	137,1
Ensemble	123,6	98,9	121,0	96,0	124,0	120,0	111,8	96,3	101,5

Source : Résultats définitifs de campagnes agricoles, MASA ; Annuaire statistique 2016, INSD.

Tableau V.95 : Evolution du taux de couverture des besoins alimentaires par région (en %).

Région	2008/09	2009/10	2010/11	2011/12	2012/13	2013/14
Boucle du Mouhoun	211,2	189	236	178	241	258
Cascades	196	151	179	185	152	142
Centre	12	11	14	11	15	13
Centre-Est	128	85	141,7	107	103	106
Centre-Nord	91,7	69,7	101,7	58,7	84	75
Centre-Ouest	166	135,5	141,8	136,3	175	135
Centre-Sud	121	106,7	104,7	110,3	110	131

Région	2008/09	2009/10	2010/11	2011/12	2012/13	2013/14
Est	166,8	104,5	139,5	93,8	151	114
Hauts-Bassins	245,3	189,3	209,3	198,7	177	191
Nord	88,8	86	116	60,3	94	102
Plateau Central	96,3	77,3	107,7	82,7	112	111
Sahel	86	72	92	70,3	100	92
Sud-Ouest	154,5	169,5	194,3	128	129	116
Ensemble	135,7	111,3	136,7	109,2	124	122

Source : Tableau de bord social 2014, INSD.

Tableau V.96 : Prévalence de la sous-alimentation (%) et ampleur du déficit alimentaire par région en 2014.

Région	Prévalence de la sous-alimentation (%)	Ampleur du déficit alimentaire (en calories)
Boucle du Mouhoun	27,9	171
Cascades	28,9	179
Centre	31,9	530
Centre-Est	32,1	199
Centre-Nord	24,6	145
Centre-Ouest	20,3	120
Centre-Sud	39,9	256
Est	12,8	68
Hauts-Bassins	40,0	272
Nord	38,4	239
Plateau Central	27,6	166
Sahel	33,8	206
Sud-Ouest	37,1	247
Ensemble	34,9	227

Source : Tableau de bord social 2017, INSD.

Tableau V.97 : Prévalence de la sous-alimentation et ampleur du déficit alimentaire selon le milieu de résidence en 2014

Milieu de résidence	Prévalence de la sous-alimentation (%)	Ampleur du déficit alimentaire (en calories)
Rural	27,0	161
Urbain	56,9	466
Ensemble	34,9	227

Source : Tableau de bord social 2017, INSD.

Droit à l'eau et à l'assainissement

Accès à l'eau potable

Tableau V.98 : Evolution du taux d'accès à l'eau potable par région (en %).

Région	2007	2009	2014	2015
Boucle du Mouhoun	33,0	33,1	57,4	36,6
Cascades	75,1	59,4	88,2	83,3
Centre	93,4	92,2	96,6	97,8
Centre-Est	67,4	67,9	77,8	80,2
Centre-Nord	64,7	67,7	83,6	91,0
Centre-Ouest	51,0	37,1	65,8	82,9
Centre-Sud	70,1	70,3	86,1	88,1
Est	57,7	56,4	68,4	86,1
Hauts-Bassins	55,1	49,4	65,7	65,3
Nord	72,5	44,0	69,3	58,4
Plateau Central	61,4	70,9	90,2	95,8
Sahel	52,6	61,3	64,9	76,3
Sud-Ouest	60,0	46,6	70,8	81,0
Ensemble	62,3		76,3	78,4

Source : Tableau de bord social 2017, INSD ; ENESI 2015, INSD.

Tableau V.99 : Evolution du taux d'accès à l'eau potable en milieu rural par région (en %).

Région	2008	2009	2010	2011	2012	2013	2014	2015	2016	2017
Boucle du Mouhoun	47,8	49,3	50,5	54,3	59,0	60,3	59,7	62,5	63,5	64,0
Cascades	46,9	49,1	48,4	53,0	54,6	53,5	54,3	55,5	56,7	57,1
Centre	55,2	55,9	58,3	60,0	67,4	65,3	86,8	88,5	89,1	90,0
Centre-Est	61,1	63,4	66,3	67,8	70,2	70,6	72,0	72,7	74,0	74,5
Centre-Nord	63,4	64,1	62,8	65,8	69,0	70,3	71,2	70,8	71,0	70,6
Centre-Ouest	54,9	55,0	56,9	58,0	64,3	64,5	66,3	67,8	68,1	68,5
Centre-Sud	70,8	70,9	71,4	73,9	79,2	80,5	80,9	82,9	84,2	84,5
Est	47,1	48,1	48,8	47,2	50,2	50,5	51,0	51,4	51,7	52,8
Hauts-Bassins	40,7	41,4	41,7	47,7	51,7	49,5	48,8	49,0	49,6	50,8
Nord	59,4	61,1	65,5	67,8	71,4	72,3	74,3	74,7	74,5	75,0
Plateau Central	70,6	69,9	71,5	71,4	77,0	77,7	78,5	79,4	81,2	81,8
Sahel	33,9	35,3	42,2	42,9	51,6	52,6	53,0	54,3	54,0	56,7
Sud-Ouest	65,2	63,6	62,7	66,3	68,5	71,3	70,8	71,2	71,4	71,8
Ensemble	54,0	54,9	56,6	58,5	63,0	63,5	64,1	65,0	65,3	66,2

Source : Rapports bilan du Programme National d'Approvisionnement en Eau Potable et d'Assainissement (PN-AEPA), MEA.

Tableau V.100 : Evolution du taux d'accès à l'eau potable en milieu urbain par région (en %).

Région	2013	2014	2015	2016	2017
Boucle du Mouhoun	95	96	98,5	86	90,0
Cascades	94	95	95,3	95	94,4
Centre	94	92	95,9	99	100,0
Centre-Est	57	61	62,1	63	65,6
Centre-Nord	88	90	90,7	94	87,9
Centre-Ouest	80	89	89,5	77	71,0
Centre-Sud	71	78	82,2	86	86,5
Est	77	78	77,1	77	66,7
Hauts-Bassins	83	84	87,3	89	78,1
Nord	76	82	95,4	86	80,0
Plateau Central	74	78	81,3	83	82,7
Sahel	67	73	71,9	75	74,3
Sud-Ouest	88	93	93,3	81	79,4
Ensemble	86,2	87	89,9	91,0	91,7

Source : Rapports bilan du PN-AEPA, MEA.

Tableau V.101 : Evolution du taux d'accès à l'eau potable en milieu urbain

	2008	2009	2010	2011	2012	2013	2014	2015	2016	2017
Ensemble	70,0	72,0	75,0	80,0	83,0	86,2	87	89,9	91,0	91,7

Source : Rapports bilan du PN-AEPA, MEA.

Tableau V.102 : Evolution de la qualité de l'eau en milieu urbain (en %)

	2008	2009	2010	2011	2012	2013	2014	2015	2016	2017
Taux de potabilité physico-chimique	99,0	99,7	98,8	99,5	99,3	98,5			99,7	99,7
Taux de potabilité bactériologique	100,0	99,6	100,0	100,0	100,0	100,0			100,0	99,7

Source : *Annuaire statistique de l'eau et de l'assainissement ; Rapports bilan du PN-AEPA, MEA.*

Accès à l'assainissement

Tableau V.103 : Evolution du mode d'évacuation des ordures ménagères (en %).

	2009	2014
Dépotoir public	19,3	13,8
Enlèvement/Bac	27,7	34,5
Incinération	4,7	8,5
Enfouissement	5,2	5,2
Rue/route/dépotoir spontané	42,7	36,7
Autre mode	0,4	1,3
Ensemble	100,0	100,0

Source : Tableau de bord social 2017, INSD.

Tableau V.104 : Mode d'évacuation des ordures selon le milieu de résidence et le sexe du chef de ménage en 2015.

	Enlèvement (charrette/camion)	Bac à ordure	Dépotoir	Dans la nature	Enterrées, brulées	Dans la fosse simple / fumière	Recyclées	Autre
Milieu de résidence								
Urbain	22,4	22,7	10,5	28,7	8,0	7,3	0,2	0,2
Rural	0,0	0,4	2,0	64,0	1,5	30,5	1,5	0,1
Sexe du chef de ménage								
Homme	6,1	6,6	4,6	54,3	3,1	23,9	1,3	0,1
Femme	8,5	8,6	3,7	50,6	5,0	23,2	0,3	0,1
Ensemble	6,5	6,9	4,5	53,7	3,4	23,8	1,1	0,1

Source : ENESI 2015, INSD.

Tableau V.105 : Mode d'évacuation des ordures selon la région en 2015.

	Enlèvement (charrette/camion)	Bac à ordure	Dépotoir	Dans la nature	Enterrées, brulées	Dans la fosse simple/fumière	Recyclées	Autre
B. Mouhoun	0,4	3,1	2,6	63,3	3,8	24,2	2,6	0,0
Cascades	1,3	7,5	6,2	61,3	4,4	19,3	0,0	0,0
Centre	29,8	22,1	9,1	26,8	4,9	6,9	0,2	0,2
Centre-Est	0,6	2,1	1,4	61,9	3,5	30,1	0,4	0,0
Centre-Nord	0,0	3,7	0,1	48,5	1,1	46,6	0,0	0,0
Centre-Ouest	1,6	3,5	1,1	73,7	3,0	16,8	0,3	0,0
Centre-Sud	0,5	0,6	0,8	46,9	1,3	49,9	0,0	0,0
Est	0,0	2,3	0,5	83,7	5,6	7,9	0,0	0,0
Hauts-Bass.	7,4	10,6	18,0	45,3	4,5	13,4	0,5	0,3
Nord	2,3	2,1	0,9	39,8	2,0	52,1	0,8	0,0
Plat. Central	0,6	3,5	1,8	38,1	2,0	52,3	1,6	0,1
Sahel	1,3	1,0	0,6	61,5	1,2	25,7	8,4	0,3
Sud-Ouest	0,0	2,4	0,2	87,8	2,5	6,5	0,5	0,1
Ensemble	6,5	6,9	4,5	53,7	3,4	23,8	1,1	0,1

Source : ENESI 2015, INSD.

Tableau V.106 : Répartition des ménages selon le lieu d'aisance par région (en %) en 2007.

Région	Fosse septique	Latrine traditionnelle réhabilitée	Latrine VIP	Toilette avec chasse manuelle	Latrine ordinaire	Nature	Autre
Boucle du Mouhoun	5,6	6,5	0,1	0,3	32,1	53,9	1,4
Cascades	4,0	2,8	0,0	1,5	36,8	54,8	0,0
Centre	7,9	4,5	7,1	5,1	65,2	9,8	0,3
Centre-Est	1,3	3,2	0,2	0,1	18,7	76,5	0
Centre-Nord	3,9	0,9	0	0,8	24,8	69,3	0,3
Centre-Ouest	1,6	2,3	0,5	0,1	22,7	72,3	0,5
Centre-Sud	0	2,3	0	0	14,8	81	1,9
Est	3,3	0,8	0,3	0,1	11,6	83,7	0,1
Hauts-Bassins	4,8	11,3	2,4	0,8	50,8	29,6	0,2
Nord	3,8	18	0,1	0,6	38,2	38,9	0,4
Plateau Central	0,4	2,9	0,2	0	27,2	68,9	0,4
Sahel	2,4	5,7	0	0,2	15,8	75,9	0
Sud-Ouest	4	3,3	0,3	0	13,5	78,7	0,3
Ensemble	3,7	5,6	1,2	0,9	31,5	56,6	0,4

Source : Annuaire Statistique 2016, INSD.

Tableau V.107 : Répartition des ménages selon le lieu d'aisance par région (en %) en 2009.

Région	Fosse sceptique	Toilette à chasse manuelle	Latrine ecosan	Latrine VIP	Latrine samplat simple	Latrine traditionnelle avec dalle	Latrine traditionnelle sans dalle	Dans la nature	Autre
B. du Mouhoun	0,4	0,1	0,0	0,1	3,9	21,3	23,0	51,2	0,0
Cascades	0,0	1,0	0,0	0,3	2,6	32,6	25,0	38,3	0,3
Centre	7,1	5,4	2,2	3,5	12,8	52,6	4,4	10,4	1,7
Centre-Est	0,1	0,0	0,0	1,0	2,8	21,3	4,0	70,8	0,1
Centre-Nord	0,6	0,0	0,5	4,3	1,1	15,5	5,5	72,4	0,1
Centre-Ouest	0,2	0,1	0,0	0,5	2,8	16,3	4,1	76,0	0,0
Centre-Sud	0,5	0,0	0,2	1,3	1,8	14,4	1,9	79,9	0,0
Est	0,1	0,1	0,1	0,2	3,7	8,6	1,2	86,0	0,0
Hauts-Bassins	2,4	1,0	0,7	1,9	3,5	41,2	21,4	27,2	0,7
Nord	0,2	0,3	0,0	0,1	2,2	16,8	15,2	65,2	0,0
Plateau Central	nd	0,2	0,3	3,0	2,2	22,5	7,5	63,9	0,4
Sahel	0,2	0,0	0,0	0,2	0,0	5,8	6,1	87,5	0,2
Sud-Ouest	0,0	0,0	0,5	0,4	4,6	10,2	7,1	77,2	0,0
Ensemble	1,6	1,1	0,5	1,5	4,3	24,9	9,4	56,3	0,4

Source : Annuaire Statistique 2016, INSD.

Tableau V.108 : Proportion (en %) de ménages utilisant une latrine améliorée par région.

	2010	2014
Milieu de résidence		
Urbain	-	18,8
Rural	-	3,9
Région		
Boucle du Mouhoun	8	2,1
Cascades	4,3	5,8
Centre	18	25,1
Centre-Est	17,5	9,1
Centre-Nord	11,3	5,3
Centre-Ouest	8,8	4,0
Centre-Sud	1,6	2,0
Est	12,9	1,4
Hauts-Bassins	4,4	3,6
Nord	1,7	1,7
Plateau Central	22,4	17,5
Sahel	9,4	2,6
Sud-Ouest	5,5	2,3
Ensemble	11,3	8,1

Source : Annuaire statistique de l'eau potable et de l'assainissement, MEA ; EMC 2014, INSD.

Tableau V.109 : Répartition des ménages selon le lieu d'aisance par région (en %) en 2014.

Région	Toilette à chasse manuelle	Toilette à chasse automatique	Latrine ecosan	Latrine VIP	Latrine samplat simple	Latrine traditionnelle avec dalle	Latrine traditionnelle sans dalle	Dans la nature
B. du Mouhoun	0,3	0,7	0,8	0,3	0,6	24,2	21,2	51,8
Cascades	0,1	1,7	3	1	5,6	32	16,8	39,8
Centre	7,7	8,7	1,0	7,8	7,5	47,5	13,9	5,9
Centre-Est	0,3	0,8	6,5	1,5	3	18,8	2,5	66,5
Centre-Nord	0,0	0,4	0,6	4,4	3,9	18,3	2,9	69,5
Centre-Ouest	0,3	1,0	2,4	0,4	2,5	21,4	1,9	70,0
Centre-Sud	0,1	0,8	0,5	0,5	1,9	6,3	2,2	87,6
Est	0,1	0,2	0,6	0,4	0,5	13,6	3	81,5
Hauts-Bassins	0,4	1,3	0,5	1,5	3,5	46,0	24,4	22,4
Nord	0,0	0,4	0,0	1,2	1,7	38,9	6,4	51,3
Plateau Central	0,1	0,7	4,7	12,1	5,6	29,1	6,7	41
Sahel	0,0	0,7		1,8	0,3	7,0	4,7	85,4
Sud-Ouest	0,3	0,2	0,7	1,1	2,5	15,0	6,1	73,8
Ensemble	1,5	2,2	1,5	2,9	3,4	28	10	50,5

Source : EMC 2014, INSD.

Tableau V.110 : Type de lieu d'aisance en 2015 par milieu de résidence, région et sexe du chef de ménage (en %).

	Toilette à chasse d'eau manuelle	Toilette à chasse d'eau auto. ou méca.	Latrine Ecosan	Latrine VIP	Latrine Samplat simple	Latrine traditionnelle	Dans la nature	Autre
Milieu de résidence								
Urbain	3,4	4,4	3,6	14,3	27,2	40,7	6,0	0,4
Rural	0,1	0,0	1,9	1,9	5,1	35,2	55,7	0,1
Région								
B. Mouhoun	0,1	0,1	0,3	1,3	4,5	53,2	39,9	0,6
Cascades	0,5	0,9	9,7	2,8	9,4	36,8	39,9	0,0
Centre	4,6	5,7	3,0	15,2	24,7	36,7	9,7	0,4
Centre-Est	0,6	0,3	4,5	3,4	12,9	17,2	61,1	0,0
Centre-Nord	0,0	0,0	0,1	11,2	11,8	45,1	31,8	0,0
Centre-Ouest	0,6	1,2	6,7	2,3	8,5	31,9	48,6	0,2
Centre-Sud	0,3	0,0	0,5	0,4	0,7	20,8	77,1	0,2
Est	0,0	0,0	0,4	4,8	7,6	22,3	64,8	0,1
Hauts-Bass.	0,6	0,8	1,5	3,6	19,2	55,2	19,1	0,0
Nord	0,1	0,5	0,3	3,3	7,5	49,0	39,1	0,2
Plat. Central	0,2	0,0	7,5	5,5	4,4	34,9	47,5	0,0
Sahel	0,2	0,2	0,1	0,2	3,9	32,1	63,2	0,1
Sud-Ouest	0,4	0,0	0,7	2,0	3,5	26,1	66,8	0,5
Sexe du chef de ménage								
Homme	1,0	1,1	2,3	5,2	11,1	37,5	41,6	0,2
Femme	1,2	2,1	2,6	6,9	13,4	33,4	40,2	0,2
Ensemble	1,0	1,3	2,4	5,5	11,5	36,8	41,3	0,2

Source : ENESI 2015, INSD.

Tableau V.111 : Taux d'accès (en %) à l'assainissement en milieu urbain par région.

Région	2008	2009	2010	2011	2012	2013	2014	2015	2016
Boucle du Mouhoun	-	-	-	-	-	-	17	22,6	31
Cascades	-	-	-	-	-	-	23	22,9	23
Centre	-	-	-	-	-	-	40	42,7	47
Centre-Est	-	-	-	-	-	-	13	15,9	17
Centre-Nord	-	-	-	-	-	-	20	23,0	24
Centre-Ouest	-	-	-	-	-	-	22	23,5	22
Centre-Sud	-	-	-	-	-	-	11	15,1	18
Est	-	-	-	-	-	-	28	27,6	28
Hauts-Bassins	-	-	-	-	-	-	34	34,7	35
Nord	-	-	-	-	-	-	24	26,6	28
Plateau Central	-	-	-	-	-	-	9	11,5	13
Sahel	-	-	-	-	-	-	18	21,8	22
Sud-Ouest	-	-	-	-	-	-	21	21,9	24
Ensemble	17,0	19,0	21,5	24,0	27,0	29,1	32,0	34,2	36,8

Source : Rapports bilan du PN-AEPA, MEA.

Tableau V.112 : Taux d'accès (en %) à l'assainissement familial par région.

Région	2014	2015	2016	2017
Boucle du Mouhoun	-	9,62	13,2	16,4
Cascades	-	9,22	9,6	10,3
Centre	-	24,27	30,6	34,0
Centre-Est	-	15,43	18,2	20,3
Centre-Nord	-	14,73	15,2	13,8
Centre-Ouest	-	11,86	12,5	14,0
Centre-Sud	-	5,61	6,8	8,7
Est	-	9,47	10,6	13,7
Hauts-Bassins	-	11,91	12,8	15,2
Nord	-	12,11	13,6	17,4
Plateau Central	-	19,66	19,7	20,2
Sahel	-	7,85	11,5	12,4
Sud-Ouest	-	12,17	13,4	14,3
Ensemble	-	12,02	13,4	15,1

Source : Résultats de l'enquête permanente sur les ouvrages d'assainissement, MEA.

2.4. Le droit au travail et à la sécurité sociale

Quelques définitions

Taux net d'emploi : Rapport entre le nombre de personnes ayant un emploi et la population en âge de travailler. On entend par population en âge de travailler celle dont l'âge est supérieur ou égal à 15 ans. C'est un indicateur fondamental de la capacité d'une économie à fournir des emplois à sa population en pleine croissance. Plus il est proche du taux d'activité, plus les capacités d'une économie à utiliser ses ressources humaines sont fortes. Une baisse du taux d'emploi est souvent considérée comme le signe d'un ralentissement économique et une contraction de l'emploi total est le signe d'une récession économique encore plus grave.

Taux brut d'activité : Rapport entre la population active (chômeurs et occupés) et la population résidente totale.

Taux net d'activité : Rapport entre la population active et la population en âge de travailler.

Chômage : Le chômage désigne l'offre de travail non satisfaite.

Chômeur : Au sens du Bureau international de travail (BIT), un chômeur est une personne en âge de travailler qui répond simultanément à trois conditions :

- être sans emploi, c'est-à-dire ne pas avoir travaillé au moins une heure durant une semaine de référence ;
- être disponible pour prendre un emploi dans les 15 jours ;
- avoir cherché activement un emploi dans le mois précédent ou en avoir trouvé un qui commence dans moins de trois mois.

Au sens large, c'est une personne en âge de travailler et qui répond simultanément aux conditions suivantes :

- être sans emploi, c'est-à-dire ne pas avoir travaillé au moins une heure durant une semaine de référence ;
- être disponible pour prendre un emploi dans les 15 jours.

Population active : Au sens du BIT, la population active regroupe la population active occupée et les chômeurs (ces deux concepts étant entendus selon les définitions du BIT). Au sens large, la population active regroupe les actifs occupés au sens du BIT et les chômeurs au sens large.

Taux de chômage : Au sens du BIT, c'est le pourcentage de la population au chômage par rapport à la population active. Au sens large, il correspond au pourcentage de chômeurs (élargis) dans la main d'œuvre élargie. Le chômage au sens large prend donc en compte les chômeurs découragés et les chômeurs non disponibles dans la période de référence.

Le taux de chômage est l'indicateur du marché du travail le plus souvent utilisé. C'est un indicateur du déséquilibre sur le marché du travail et représente la part de l'offre de travail non utilisée du pays. Il est également utilisé, au sens large, comme indicateur de la santé de l'économie, et pas simplement du marché du travail.

Emplois et recrutements

Tableau V.113 : Evolution du nombre de candidatures, de postes à pourvoir et pourvus aux concours directs.

	2008	2009	2010	2011	2012	2013	2014	2015	2016	2017
Concours directs suivi de formation										
Postes à pourvoir	9 989	7 474	7 653	7 942	8 469	12 812	9 480	9 587	11 723	11 096
Candidatures	339 463	362 826	390 518	440 269	411 510	543 038	589 813	658 640	882 672	920 383
Postes pourvus	9 883	7 420	7 550	7 896	8 335	11 275	8 897	7 486	10 996	9 971
Concours directs sans formation (mesures nouvelles)										
Postes à pourvoir						7 251	8 104	6 510	6 785	4 314
Candidatures						14 247	18 769	30 029	27 981	40 074
Postes pourvus						5 514	6 808	5 160	5 968	4 272
Recrutement sur sélection de dossier										
Agents recrutés							545	104	249	463

Source : Annales statistiques, MFPTPS.

Tableau V.114 : Evolution du nombre d'agents intégrés dans la fonction publique par statut et par sexe

	2008	2009	2010	2011	2012	2013	2014	2015	2016	2017
Statut										
Fonctionnaires	2 000	2 149	1 382	1 974	1 448	2 029	1 948	3 942		
Contractuels	6 958	5 001	4 300	5 607	3 169	2 794	6 127	7 387		
Sexe										
Femmes	3 286	2 059	1 788	2 353	1 074	1 276	2 508	2 943	4 824	5 394
Hommes	5 672	5 091	3 894	5 228	3 543	3 547	5 567	8 386	9 521	7 789
Ensemble	8 958	7 150	5 682	7 581	4 617	4 823	8 075	11 329	14 345	13 183

Source : Annales statistiques du MFPTPS.

Tableau V.115 : Evolution du nombre d'agents de la fonction publique d'Etat au 31 décembre selon le statut et le sexe.

	2008	2009	2010	2011	2012	2013	2014	2015	2016	2017
Statut										
Fonctionnaires	55 620	55 891	57 170	58 755	51 987	58 368	58 074	62 853		
Contractuels	37 740	42 715	50 556	56 820	71 605	69 715	80 075	91 966		
Sexe										
Femmes	26 325	29 042	31 396	33 959	37 141	39 819	44 724	51 534	58 279	63 413
Hommes	67 035	69 564	76 330	81 616	86 451	88 264	93 425	103 285	113 972	121 137
Ensemble	93 360	98 606	107 726	115 575	123 592	128 083	138 149	154 819	172 251	184 550

Source : Annales statistiques du MFPTPS.

Tableau V.116 : Nombre d'élèves dans les écoles de formation professionnelle publiques par sexe.

Sexe	2007/08	2008/09	2009/10	2010/11	2011/12	2012/13	2013/14	2014/15	2015/16	2016/17
Femmes	4 037	4 142	4 911	5 752	6 842	7 377	9 176	11 639	12 968	12 569
Hommes	10 403	10 813	11 671	12 616	14 053	14 815	18 913	24 737	24 895	25 083
Ensemble	14 440	14 955	16 582	18 368	20 895	22 192	28 089	36 376	37 863	37 652

Source : Annales Statistiques de la Fonction Publique, du Travail et de la Sécurité Sociale.

Tableau V.117 : Nombre d'élèves/étudiants inscrits dans les écoles de formation professionnelle publiques par catégorie.

Catégorie	2007/08	2008/09	2009/10	2010/11	2011/12	2012/13	2013/14	2014/15	2015/16	2016/17
A	2 552	2 731	2 924	1 806	2 149	3 410	3 405	4 593	8 965	10 165
B	2 933	2 966	3 571	1 970	2 432	2 950	3 224	4 592	9 098	9 103
C	3 703	3 912	4 175	3 260	3 281	3 157	5 161	6 772	13 609	12 422
D	1 132	1 232	1 225	564	381	322	329	392	875	966
P	0	0	39	54	54	10	85	64	68	121
I	-	-	-	-	-	-	-	-	236	218
II	-	-	-	-	-	-	-	-	660	758
III	-	-	-	-	-	-	-	-	4 027	3 773
IV	-	-	-	-	-	-	-	-	325	126
1 ^e catégorie	399	460	744	2 034	3 138	2 231	2 857	3 904	0	0
2 ^e catégorie	193	175	279	2 613	2 915	3 381	4 248	4 711	0	0
3 ^e catégorie	3 528	3 479	3 625	4 946	5 257	5 698	8 009	10 342	0	0
4 ^e catégorie	0	0	0	1 121	1 288	1 033	771	1 006	0	0
Ensemble	14 440	14 955	16 582	18 368	20 895	22 192	28 089	36 376	37 863	37 652

Source : Annales Statistiques du MFPTPS.

Chômage

Tableau V.118 : Evolution du taux de chômage selon le milieu de résidence (en %).

Milieu	2005	2007	2010		2014						2015	
			Sens BIT	Sens large	Sens BIT			Sens large			BIT	Sens large
					M	F	Total	M	F	Total		
Urbain	10,4	8,6	9,2	19,4	6,0	8,5	7,1	9,9	16,5	13,0	6,9	11,6
Rural	0,8	2,2	0,2	1,1	3,3	9,6	6,4	7,3	21,4	14,5	0,4	1,6
Ensemble	2,7	3,3	2,2	5,5	4,1	9,3	6,6	8,0	20,2	14,1	1,9	4,0

Source : Annuaire statistique du marché de l'emploi, ONEF ; EMC 2014, INSD ; ENESI 2015, INSD.

Tableau V.119 : Evolution du taux de chômage (%) par région.

Région	2005	2007	2010	2014						2015 ¹	
				Sens BIT			Sens large			Sens BIT	Sens large
				M	F	Total	M	F	Total		
B. du Mouhoun	2,7	1,2	0,2	2,2	8,3	4,9	3,1	9,7	6,0	0,8	2,8
Cascades	0,5	0,2	0,9	1,4	0,7	1,0	1,6	1,3	1,5	1,1	2,8
Centre	11,3	6,2	7,7	6,9	6,4	6,6	11,8	14,9	13,3	7,5	11,6
Centre-Est	0,7	1,0	0,6	11,8	19,6	16,2	14,7	23,2	19,5	0,6	1,4
Centre-Nord	0,6	0,7	0,1	3,0	7,5	5,0	11,3	39,3	25,8	0,2	0,5
Centre-Ouest	1,9	3,8	0,4	1,7	4,0	3,0	3,6	10,4	7,4	1,7	3,9
Centre-Sud	0,0	1,2	0,3	2,8	6,3	4,7	5,8	9,9	8,1	0,2	1,3
Est	0,8	2,6	1,8	7,2	36,4	19,7	14,7	58,1	36,8	1,3	2,9
Hauts-Bassins	5,2	2,9	3,3	3,2	8,3	5,5	6,5	14,5	10,2	2,4	5,5
Nord	0,8	5,9	0,4	1,5	6,1	3,8	3,4	14,6	9,1	0,6	1,9
Plateau Central	0,1	1,0	0,3	3,0	5,0	4,1	9,1	17,6	13,9	1,2	3,2
Sahel	0,5	2,5	0,3	1,2	5,7	2,8	6,4	26,1	14,4	0,7	2,7
Sud-Ouest	0,7	0,0	0,5	0,9	3,1	2,0	3,9	6,4	5,2	0,8	1,6
Ensemble	2,7	3,3	2,2	4,1	9,3	6,6	8,0	20,2	14,1	1,9	4,0

Sources : Annuaire statistique 2016, INSD ; EMC 2014, INSD ; ENESI 2015, INSD.

Tableau V.120 : Evolution du taux net d'emploi (en %) de la population par région.

Région	2005	2007	2010	2014	2015
Boucle du Mouhoun	65,1	60,4	73,0	63,6	83
Cascades	94,1	71,9	65,3	77,3	84
Centre	49,9	47,8	52,1	60	64
Centre-Est	84,8	68,9	78,3	64,9	84
Centre-Nord	91,5	70,0	66,0	57,5	88
Centre-Ouest	72,6	59,3	75,1	69,7	80
Centre-Sud	93,6	79,3	79,6	71,4	87
Est	44,4	86,6	62,3	53,5	86
Hauts Bassins	72,3	55,0	62,4	60,3	78
Nord	71,8	43,6	74,5	69,5	84
Plateau Central	92,2	69,5	77,9	66,7	84
Sahel	39,2	72,2	77,9	59,2	80
Sud-Ouest	69,4	59,8	71,1	69,9	84
Ensemble	73,8	60,9	69,7	63,4	80

Sources : Annuaire statistique 2016, EMC 2014, ENESI 2015, INSD.

¹ Dans l'ancienne définition, le temps de recherche d'emploi était limité à 7 jours alors qu'en 2015 il est de 30 jours.

Sécurité sociale

Tableau V.121 : Evolution du nombre de travailleurs immatriculés à la CNSS par groupe d'âge selon le sexe.

Groupe d'âge	Sexe	2008	2009	2010	2011	2012	2013	2014	2015	2016 ²
15 à 19 ans	F	94	110	109	139	174	198	192	163	163
	M	207	302	340	333	298	315	326	385	434
	Ensemble	301	412	449	472	472	513	518	548	597
20 à 24 ans	F	1 490	1 576	1 704	1 793	2 015	2 424	2 603	2 668	2 773
	M	4 276	4 572	5 065	5 329	5 716	6 032	6 108	6 282	6 559
	Ensemble	5 766	6 148	6 769	7 122	7 731	8 456	8 711	8 950	9 332
25 à 29 ans	F	6 397	6 831	7 333	8 011	8 431	9 097	9 939	10 477	10 848
	M	15 916	16 935	17 996	19 418	21 039	22 584	24 344	25 417	26 044
	Ensemble	22 313	23 766	25 329	27 429	29 470	31 681	34 283	35 894	36 892
30 à 34 ans	F	8 570	9 496	10 517	11 773	12 949	14 304	15 569	16 625	17 694
	M	25 292	27 070	29 099	30 611	32 792	35 045	37 379	39 351	41 731
	Ensemble	33 862	36 566	39 616	42 384	45 741	49 349	52 948	55 976	59 425
35 à 39 ans	F	7 361	8 274	9 144	10 112	11 400	12 788	14 156	15 560	17 103
	M	25 006	27 538	29 390	32 141	34 682	37 220	39 784	42 804	44 423
	Ensemble	32 367	35 812	38 534	42 253	46 082	50 008	53 940	58 364	61 526
40 à 44 ans	F	5 426	5 820	6 439	7 224	8 261	9 287	10 544	11 638	12 876
	M	22 032	23 556	25 417	27 283	29 503	31 654	34 946	37 177	40 250
	Ensemble	27 458	29 376	31 856	34 507	37 764	40 941	45 490	48 815	53 126
45 à 49 ans	F	3 848	4 360	4 987	5 522	5 976	6 399	6 926	7 644	8 531
	M	17 671	19 083	20 498	22 873	24 686	26 107	27 815	30 028	31 885
	Ensemble	21 519	23 443	25 485	28 395	30 662	32 506	34 741	37 672	40 416
50 à 54 ans	F	2 024	2 356	2 702	3 157	3 727	4 297	4 893	5 597	6 129
	M	15 637	16 376	17 274	17 808	18 960	20 178	21 679	23 248	25 439
	Ensemble	17 661	18 732	19 976	20 965	22 687	24 475	26 572	28 845	31 568
55 à 59 ans	F	1 195	1 390	1 603	1 882	2 128	2 423	2 780	3 147	3 582
	M	13 515	14 544	14 988	16 495	17 129	17 372	18 074	19 120	19 626
	Ensemble	14 710	15 934	16 591	18 377	19 257	19 795	20 854	22 267	23 208
60 à 64 ans	F	539	672	786	957	1 152	1 358	1 588	1 820	3 551
	M	10 508	11 331	12 028	12 937	13 785	14 327	15 350	16 002	49 829
	Ensemble	11 047	12 003	12 814	13 894	14 937	15 685	16 938	17 822	53 380
65 ans et plus	F	387	448	372	651	799	761	971	1 203	
	M	19 874	21 568	17 556	25 467	27 877	24 478	27 096	29 980	
	Ensemble	20 261	22 016	17 928	26 118	28 676	25 239	28 067	31 183	
Ensemble	F	37 331	41 333	45 696	51 221	57 012	63 336	70 161	76 542	83 250
	M	169 934	182 875	189 651	210 695	226 467	235 312	252 901	269 794	286 220
	Ensemble	207 265	224 208	235 347	261 916	283 479	298 648	323 062	346 336	369 470

Source : Annuaire statistiques du MFPTPS.

Tableau V.122 : Evolution du nombre d'employeurs déclarés à la CNSS selon le type d'employeur.

Type d'employeur	2010	2011	2012	2013	2014	2015	2016
Employeurs de régime général	41 517	46 884	53 025	61 338	71 062	78 723	91 444
Employeurs de gens de maison	4 870	54 34	5 656	8 953	6 101	6 299	9 577
Assurés volontaires	2 224	28 37	4 217	5 820	7 893	9 394	10 740
Ensemble	48 611	55 155	62 898	76 111	85 056	94 416	111 761

Source : Annuaire statistiques du MFPTPS.

² La tranche d'âge « 60 à 64 ans » prend en compte les personnes âgées de plus de 65 ans.

Tableau V.123 : Nombre de retraités inscrits à la CARFO au 31 décembre selon le régime, le sexe, la région et la tranche d'âge.

		2012	2013	2014	2015	2016	2017
Ensemble		17 421	18 502	19 551	20 719	21 777	22 698
Selon le régime	Civils (agents de la FP et magistrats)	10 868	11 800	12 682	13 735	14 679	15 746
	Militaires	6 553	6 702	6 869	6 984	7 098	6 952
Selon le sexe	Femmes	2 370	2 694	3 075	3 480	3 847	4 250
	Hommes	15 051	15 808	16 476	17 239	17 930	18 448
Selon la région	Boucle du Mouhoun	1 030	1 072	1 083	1 085	1 073	1 087
	Cascades	308	332	347	371	390	406
	Centre	10 234	11 069	11 910	12 823	13 712	14 435
	Centre-Est	415	421	422	445	472	485
	Centre-Nord	246	256	265	274	278	282
	Centre-Ouest	575	578	589	615	632	655
	Centre-Sud	188	193	192	180	178	182
	Est	489	490	521	549	554	546
	Hauts Bassins	2 590	2 682	2 778	2 925	3 020	3 121
	Nord	569	599	624	641	650	658
	Plateau Central	95	92	94	93	91	89
	Sahel	193	209	222	219	230	237
	Sud-Ouest	479	499	494	488	488	506
	Etrangers	10	10	10	11	9	46
Selon la tranche d'âge	Moins de 50 ans	174	111	109	70	68	283
	De 50 à 54 ans	2 771	2 340	2 148	1 552	1 073	5 536
	De 55 à 59 ans	3 307	3 955	4 662	4 903	5 196	7 158
	De 60 à 64 ans	4 694	4 974	5 181	5 857	6 517	4 583
	De 65 à 69 ans	3 118	3 444	3 642	4 168	4 290	2 685
	De 70 à 74 ans	1 745	1 902	1 953	2 144	2 437	1 610
	De 75 à 79 ans	1 220	1 313	1 226	1 243	1 324	797
	80 ans et plus	392	463	630	782	872	46

Source : Annuaire statistiques du MFPTPS.

Tableau V.124 : Evolution des bénéficiaires de pensions selon le type de pension

Type de pension	2012	2013	2014	2015	2016	2017
Pension de retraite vieillesse	14 722	16 836	18 630	19 725	21 610	21 823
Pension de veuves	13 623	14 496	15 340	16 064	16 794	17 443
Pension de veufs	62	83	99	116	134	155
Pension d'orphelins	10 174	10 557	11 236	12 105	10 204	11 331
Pension d'invalidité	89	94	97	100	102	108
Pension anticipée	52	59	62	67	72	45
Pension d'ascendants	29	32	32	35	38	41
Ensemble	38 751	42 157	45 496	48 212	48 954	50 946

Source : Annuaire statistiques du MFPTPS.

Tableau V.125 : Evolution des bénéficiaires de pension de retraite vieillesse (CNSS) selon la tranche d'âge

Tranche d'âge	2012	2013	2014	2015	2016	2017
Moins de 55 ans	2	102	107	94	159	55
De 55 à 59 ans	2 901	3 091	3 299	2 955	4 741	2932
De 60 à 64 ans	5 117	5 690	6 317	6 637	7 100	7 086
De 65 à 69 ans	3 079	3 772	4 295	4 896	4 776	5515
De 70 à 74 ans	1 884	2 114	2 255	2 443	2 334	3 048
De 75 à 79 ans	1 067	1 254	1 401	1 536	1 440	1730
80 ans et plus	672	813	956	1 164	1 060	917
Ensemble	14 722	16 836	18 630	19 725	21 610	540

Source : Annuaire statistiques du MFPTPS.

3. Situation des droits de solidarité

Quelques définitions

Gaz à effet de serre : gaz qui absorbe une partie des rayons solaires en les redistribuant sous forme de radiations au sein de l'atmosphère terrestre. Le phénomène est appelé effet de serre. Plus d'une quarantaine de gaz à effet de serre ont été recensés par le Groupe Intergouvernemental d'Experts sur l'Evolution du Climat (GIEC) parmi lesquels figurent la vapeur d'eau (H₂O), le dioxyde de carbone (CO₂), le méthane (CH₄), l'ozone (O₃), le protoxyde d'azote (N₂O), les hydrofluorocarbures (HFC), les perfluorocarbures (PFC) et l'hexafluorure de soufre (SF₆).

Dioxyde de carbone (CO₂) : Un des gaz à effet de serre produit notamment par la combustion des énergies fossiles (pétrole, etc.) et de la production. Appelé aussi gaz carbonique, c'est un gaz incolore, inodore et non toxique qui fait partie normale de l'air ambiant et est un élément important pour la croissance des plantes.

Déchet : Résidu de matière ou de substance abandonné ou destiné à l'abandon qu'il soit liquide, solide ou gazeux, issu d'un processus de fabrication, de transformation ou d'utilisation d'une matière ou d'un produit

3.1. Droit à un environnement sain

Tableau V.126 : Evolution des températures moyennes dans les principales stations (en °C).

Station		2007	2008	2009	2010	2011	2012	2013	2014	2015	2016
Bobo-Dioulasso	Max	33,7	33,9	33,8	33,9	33,8	33,3	33,7	33,6	33,8	34,1
	Min	22,1	21,8	21,9	22,2	22,0	21,9	22,2	22,5	22,4	22,7
Bogandé	Max	35,1	34,6	35,7	35,7	35,8	35,9	36,0	36,0	35,8	35,8
	Min	23,1	22,5	23,5	23,3	23,0	23,1	23,1	23,6	23,3	23,5
Boromo	Max	35,5	35,0	35,5	35,6	35,8	35,1	35,4	35,4	35,6	35,7
	Min	22,4	21,6	22,4	22,3	22,1	22,4	22,2	22,4	22,2	22,6
Dédougou	Max	36,1	35,9	36,0	36,7	36,2	35,5	36,3	36,3	35,9	36,4
	Min	22,6	22,1	22,5	22,7	22,3	22,3	22,3	22,6	22,4	23,3
Dori	Max	37,4	36,6	37,8	37,6	37,3	36,5	37,1	37,3	36,7	37,3
	Min	23,0	22,3	23,8	23,6	23,1	23,2	23,1	23,3	22,9	23,4
Fada N'Gourma	Max	35,5	34,8	35,6	35,6	35,8	35,4	35,6	35,4	35,6	35,7
	Min	22,9	21,9	22,9	22,9	22,7	23,5	22,9	23,2	23,2	23,4
Gaoua	Max	34,3	34,0	33,8	34,3	34,2	33,6	34,0	34,0	34,3	34,4
	Min	21,6	21,1	21,8	22,1	22,0	21,8	21,8	22,0	21,8	22,3
Ouagadougou	Max	35,4	34,9	35,7	35,8	36,1	35,5	36,0	35,9	35,9	36,0
	Min	22,9	22,1	23,2	22,8	22,9	23,1	22,9	22,9	23,2	22,9
Ouahigouya	Max	35,8	35,5	36,1	36,5	36,5	35,6	36,2	35,8	35,4	36,0
	Min	23,2	22,7	23,7	23,9	23,5	23,4	23,4	23,5	23,2	23,8
Pô	Max	34,7	34,5	34,9	34,8	34,8	34,3	34,6	34,7	34,9	34,8
	Min	22,4	21,9	22,8	22,8	21,8	22,5	22,6	22,7	22,8	22,7

Source : Annuaire statistique 2016 de l'Environnement, MEEVCC.

Tableau V.127 : Emissions de gaz à effet de serre en équivalent gaz carbonique CO₂ (x 1.000 tonnes).

	2006	2007	2008	2009	2010	2011	2012
Séquestrations et émissions totales nationales	20 600	21 393	21 764	22 134	23 021	23 581	24 127
1. Energie	2 272	2 606	2 771	2 682	2 813	3 115	3 141
A. Combustion (approche sectorielle)	2 272	2 606	2 771	2 682	2 813	3 115	3 141
1. Industries énergétique	342	350	353	411	353	336	397
2. Industries manufacturières et construction	82	118	101	256	235	423	170
3. Transport	1 803	2 077	2 236	1 965	2 164	2 345	2 562
4. Autres secteurs	45	60	80	51	62	10	12
2. Processus industriels	12	13	11	16	36	29	29
A. Produits minéraux	12	13	11	16	36	29	29
3. Utilisation de solvants et autres produits	0	0	0	0	0	0	0
4. Agriculture	17 585	18 007	18 196	18 624	19 333	19 558	20 047
A. Fermentation entérique	8 291	8 491	8 634	8 829	9 029	9 233	9 441
B. Gestion du fumier	1 127	1 205	1 032	1 054	1 077	1 100	1 123
C. Culture du riz	150	109	195	206	452	313	309
D. Sols agricoles	7 803	7 988	8 122	8 329	8 529	8 714	8 919
E. Brûlage contrôlé des savanes	30	30	30	30	29	29	29
F. Résidus agricoles brûlés au champ	183	184	184	175	218	170	225
5. Changement d'affectation des terres et foreries	18	18	18	18	17	17	17
B. Conversion de forêts et de prairies	1 578	1 563	1 548	1 533	1 518	1 504	1 490
6. Déchets	712	750	767	794	822	861	893
A. Traitement de déchets solides sur les terrains	313	334	339	350	362	385	399
B. Traitement des eaux usées	400	416	428	444	460	476	493
7. Autre							
Emissions de CO ₂ provenant de la Biomasse	17	16	16	16	16	16	16

Source : Annuaire statistique 2016 de l'Environnement, MEEVCC.

Tableau V.128 : Emissions de gaz carbonique (CO₂) en giga grammes (Gg).

	2006	2007	2008	2009	2010	2011	2012
Séquestrations et émissions totales nationales	2 264	2 596	2 759	2 677	2 825	3 120	3 145
1. Energie	2 252	2 584	2 748	2 660	2 790	3 091	3 116
A. Combustion (approche sectorielle)	2 252	2 584	2 748	2 660	2 790	3 091	3 116
1. Industries énergétiques	341,0	349,0	352	410	351	335	395
2. Industries manufacturières et construction	82	118	101	255	234	422	169
3. Transport	1 787	2 060	2 218	1 948	2 146	2 327	2 542
4. Autres secteurs	42	57	77	47	58	7	9
2. Processus industriels	12	13	11	16	36	29	29
A. Produits minéraux	12	13	11	16	36	29	29
3. Utilisation de solvants et autres produits	0	0	0	0	0	0	0
4. Agriculture	0	0	0	0	0	0	0
5. Changement d'affectation des terres et foreries	0	0	0	0	0	0	0
B. Conversion de forêts et de prairies	1 560	1 545	1 530	1 515	1 501	1 487	1 473
6. Déchets	0	0	0	0	0	0	0
7. Autre	0	0	0	0	0	0	0
Emissions de CO ₂ provenant de la Biomasse	17	16	16	16	16	16	16

Source : Annuaire statistique 2016 de l'Environnement, MEEVCC.

Tableau V.129 : Mesures de PM10 à Ouagadougou en 2007.

Site de fond				Site de pic de trafic			
Date	Moyenne	Maximum	Minimum	Date	Moyenne	Maximum	Minimum
14-15 février	147,6	750	95	7-8 février	-	1800	90
28 fév.- 1er mars	125,1	320	90	21-22 février	260,6	620	80
14-15 mars	311,6	580	120	7-8 mars	180	1000	80
28-29 mars	297	612	88	4-5 avril	404	1136	133
11-12 avril	139	797	78	18-19 avril	140	442	77
25-26 avril	94	277	64	2-3 mai	151	531	66
9-10 mai	270	610	76	16-17 mai	151	557	91
23-25 mai	96	225	71	30-31 mai	148	781	65
6-7 juin	90	303	65	13-14 juin	124	547	66
20-21 juin	96	211	76	27-28 juin	143	415	77
Moyenne	166	468	82	Moyenne	187	670	82

Source : Annuaire statistique 2016 de l'Environnement, MEEVCC.

PM10 : Particules en suspension dans l'air, d'un diamètre aérodynamique (ou diamètre aéraulique) inférieur à 10 micromètres.

Tableau V.130 : Mesures des concentrations dans l'air ambiant de NO₂ et SO₂ en 2007 à Ouagadougou (µg/m³)

Site de fond			Site de pic de trafic		
Dates	NO ₂	SO ₂	Dates	NO ₂	SO ₂
31 janvier - 14 février	26,8	2,6	7 - 21 février	35,9	2,8
14 - 28 février	27,7	3,0	21 février - 7 mars	16,1	1,6
28 février - 14 mars	19,4	3,2	7 - 21 mars	23,5	4,1
14 mars - 28 mars	30,5	5,7	21 mars - 4 avril	24,7	-
28 mars - 11 avril	19,0	-	4 - 18 avril	29,5	-
11 - 25 avril	24,2	-	18 avril - 2 mai	37,6	-
25 avril - 9 mai	18,2	-	2 mai - 16 mai	33,0	-
9 - 23 mai	20,8	-	16 - 30 mai	29,2	-
23 mai - 6 juin	18,4	-	30 mai - 13 juin	23,2	-
6 - 20 juin	17,0	-	13 - 27 juin	28,3	-
20 juin - 4 juillet	17,5	-	27 juin - 11 juillet	27,2	-
Moyenne	21,0	-	Moyenne	28,0	-

Source : Annuaire statistique 2016 de l'Environnement, MEEVCC.

Tableau V.131 : Evolution des cas de maladies liées à la qualité de l'air.

	2009	2010	2011	2012	2013	2014	2015	2016
Asthme	16 883	18 950	19 669	24 111	23 229	22 008	22 572	6 122
Haute angine	66 640	74 492	74 875	0	84 038	103 228	6 144	14 815
Pneumonie	612 662	772 453	755 885	327 570	9 450	1 217 721	507 766	-
Broncho pneumonie	808 162	919 215	799 219	534 226	524 697	1 036 277	1 016 530	-
Rhinopharyngite	204 494	229 872	232 358	140 294	139 899	346 767	367 473	-
Ensemble	1 708 841	2 014 982	1 882 006	1 026 201	781 313	2 726 001	1 920 485	20 937

Source : Annuaire statistique 2016 de l'Environnement, MEEVCC.

Tableau V.132 : Nombre de cas de maladies d'origine hydrique.

	2009	2010	2011	2012	2013	2014	2015	2016
Diarrhées non sanguinolantes	384 377	417 625	406 553	543 261	314 295	321 545	361 297	314 295
Diarrhées sanguinolantes	47 952	38 319	25 085	31 792	14 024	9 205	6 694	14 024
Parasitoses intestinales	352 947	382 820	348 295	478 741	364 405	269 203	394 380	364 405
Dracunculose (nouveau cas)	0	0	1	0	0	0	0	0
Choléra	16	0	25	144	57	0	0	0
Paralysie flasq. Aigüe (PFA)	43	221	31 787	236	247	199	50	247
Schistosomiase urinaire	7 879	8 099	6 689	8 147	16 669	7 699	205	-
Schistosomiase intestinale	2 115	2 551	0	0	0	5 301	86	-
Onchocercose	2	3	6	3	50	52	18	50
Ensemble	795 331	849 638	818 441	1 062 324	709 747	613 204	762 730	693 021

Source : Annuaire statistique 2016 de l'Environnement, MEEVCC.

Tableau V.133 : Evolution de la qualité des eaux usées épurées par direction régionale ONEA (%).

	2006	2007	2008	2009	2010	2011	2012
Ouagadougou	42,0	69,0	71,0	100,0	93,0	97,4	96,0
Bobo-Dioulasso	-	-	-	100,0	65,0	84,6	48,0
Ensemble	42,0	69,0	71,0	100,0	78,0	90,1	73,0

Source : Annuaire statistique 2016 de l'Environnement, MEEVCC.

Hygiène et protection de l'environnement

Tableau V.134 : Répartition des ménages urbains selon le mode d'évacuation des ordures ménagères (en %).

	1994	1998	2003	2005	2007
Poubelle (Enlèvement par un service)	18,0	21,7	29,5	37,6	38,8
Tas d'immondice	42,2	42,1	41,7	42,4	43,1
Fosse	11,8	10,7	8,9	5,1	4,2
Décharge publique	17,8	16,1	10,6	8,8	6,5
Rue	10,2	9,5	9,3	6,1	7,5
Ensemble	100,0	100,0	100,0	100,0	100,0

Source : Annuaire statistique 2016 de l'Environnement, MEEVCC.

Tableau V.135 : Proportion des ménages dont les ordures sont directement enlevées par un service (en %).

	1994	1998	2003	2005	2007	2009
Boucle du Mouhoun	-	-	0,2	0,4	0,5	2,1
Cascades	0,2	0,3	0,3	0,6	1,6	3,5
Centre	25,6	28,1	38,2	47,5	48,5	37,9
Centre-Est	0,5	1,0	1,2	3,8	3,3	3,7
Centre-Nord	0,6	0,8	1,0	1,5	1,7	0,4
Centre-Ouest	0,6	0,4	1,3	3,4	3,9	2,2
Centre-Sud	-	-	-	-	1,0	1,4
Est	1,3	0,2	0,4	1,5	1,0	1,0
Hauts-Bassins	3,0	8,8	12,0	12,6	14,0	16,8
Nord	0,3	1,7	2,8	5,7	10,9	2,2
Plateau Central	-	0,6	0,4	1,3	1,0	1,6
Sahel	1,1	1,4	0,0	1,7	2,3	1,7
Sud-Ouest	-	-	0,3	0,4	0,3	3,8
Ensemble	3,1	3,3	6,3	8,3	9,1	6,0

Source : Annuaire statistique 2016 de l'Environnement, MEEVCC.

Tableau V.136 : Quantité de déchets municipaux produits par région (en tonnes).

Région	2000	2001	2002	2003	2004	2005	2006	2007	2008	2009
Boucle du Mouhoun	17,4	18,1	18,8	19,5	20,2	21,0	21,8	22,6	23,5	24,4
Cascades	13,9	14,6	15,3	16,1	16,9	17,8	18,7	19,6	20,6	21,7
Centre	198,9	214,0	230,3	247,8	266,6	286,8	308,6	332,1	357,3	384,4
Centre-Est	22,2	24,2	26,3	28,6	31,2	33,9	37,0	40,2	43,8	47,7
Centre-Nord	11,7	12,5	13,3	14,1	15,1	16,0	17,1	18,2	19,4	20,6
Centre-Ouest	21,6	22,7	23,8	25,0	26,3	27,7	29,1	30,5	32,1	33,7
Centre-Sud	8,2	8,7	9,2	9,8	10,3	11,0	11,6	12,3	13,0	13,8
Est	9,8	10,5	11,1	11,8	12,6	13,4	14,3	15,2	16,1	17,2
Hauts-Bassins	77,9	82,2	86,6	91,3	96,2	101,4	106,9	112,7	118,8	125,3
Nord	19,2	20,1	21,1	22,1	23,2	24,3	25,5	26,7	28,0	29,4
Plateau Central	6,3	6,8	7,2	7,7	8,2	8,8	9,4	10,1	10,8	11,5
Sahel	8,4	8,9	9,5	10,1	10,7	11,4	12,1	12,8	13,6	14,5
Sud-Ouest	8,9	9,3	9,8	10,3	10,9	11,4	12,0	12,7	13,3	14,0
Ensemble	424,5	452,4	482,3	514,3	548,5	585,0	624,0	665,7	710,4	758,1

Source : Annuaire statistique 2016 de l'Environnement, MEEVCC.

Tableau V.137 : Quantité de déchets municipaux mis en décharge par région (en tonnes).

Région	2000	2001	2002	2003	2004	2005
Boucle du Mouhoun	9 794	10 831	11 978	13 246	15 614	18 406
Cascades	13 030	13 632	14 261	14 920	13 245	11 758
Centre	169 024	185 925	204 514	224 963	248 496	274 491
Centre-Est	21 169	22 869	24 706	26 690	26 614	26 539
Centre-Nord	9 650	10 183	10 746	11 339	11 316	11 292
Centre-Ouest	16 099	16 350	16 605	16 864	18 150	19 533
Centre-Sud	7 223	7 853	8 538	9 282	9 447	10 004
Est	9 406	10 098	10 840	11 636	11 261	10 898
Hauts-Bassins	55 736	58 048	60 457	62 966	75 874	91 428
Nord	15 555	16 112	16 689	17 286	18 666	20 156
Plateau Central	4 094	4 433	4 800	5 198	5 628	6 094
Sahel	3 234	3 460	3 702	3 960	6 238	9 826
Sud-Ouest	7 837	8 452	9 115	9 829	9 187	8 587
Ensemble	341 851	368 245	396 950	428 180	469 736	519 012

Source : Annuaire statistique 2016 de l'Environnement, MEEVCC.

Tableau V.138 : Quantité de déchets produit par catégorie (en tonnes).

	2000	2001	2002	2003	2004	2005	2006	2007	2008	2009
Papiers et cartons	34,4	40,7	44,2	47,9	51,9	56,3	60,9	65,8	71,0	76,6
Textiles	22,3	22,6	23,4	24,2	25,1	25,9	26,7	27,6	28,4	29,2
Matières plastiques	35,8	45,2	52,2	60,1	69,3	79,7	91,6	105,2	120,8	138,4
Verre	11,9	13,6	14,5	15,5	16,6	17,7	18,8	20,0	21,3	22,6
Métaux	18,0	18,1	18,6	19,0	19,5	20,0	20,4	20,9	21,3	21,7
Déchets alimentaires et de jardin	163,0	176,5	186,5	197,0	207,9	219,3	231,0	243,2	255,7	268,7
Autres déchets inorganiques	139,2	135,7	143,0	150,4	158,2	166,2	174,5	183,0	191,8	200,8
Ensemble	424,5	452,4	482,3	514,3	548,5	585,0	624,0	665,7	710,4	758,1

Source : Annuaire statistique 2016 de l'Environnement, MEEVCC.

Tableau V.139 : Production de déchets industriels (SONABEL uniquement).

		2010	2011	2012	2013	2014	2015
Déchets liquides	Huiles usées (L)	181 664	217 947	158 000	210 078	117 000	1 249 430
	Eaux de purge (L)	13 110 348	9 999 354	6 585 000	11 787 499	9 780 198	nd
Déchets solides	Filtres (Unité)	600	620	853	635	555	429
	Chiffons et sciure de bois (Kg)	34 281	17 128	25 782	2 460	15 117	3 710
	Objets métalliques (Kg)	396	369	586	1 415	732	nd
	Objets plastiques (Kg)	1 562	729	1 564	837	728	87
	Papiers, feuilles	7 988	1 208	3 852	762	684	701

Source : Annuaire statistique 2016 de l'Environnement, MEEVCC.

Tableau V.140 : Traitement des déchets par la SONABEL.

Désignation		2009	2010	2011	2012	2013	2014	2015
Incinération	Huiles usées (L)	500	0	0	0		nd	nd
	Boues de combustibles (L)	19 802	13 813	483	0	-	nd	nd
	Chiffons et sciures de bois (Kg)	8 870	11 220	48	0	-	5 000	nd
Cession / Vente	Huiles usées (L)	945 038	158 965	142 988	125 000	52 631	89 440	1 249 430
	Boues de combustibles (L)	311 180	492 505	1 395 755	885 650	1 243 210	891 100	

Source : Annuaire statistique 2016 de l'Environnement, MEEVCC.

Tableau V.141 : Evolution des indicateurs de reboisement

	2009	2010	2011	2012	2013	2014	2015	2016
Plants mis en terre	10 610 551	10 428 812	10 195 177	7 023 088	5 496 222	6 903 555	6 578 196	4 831 819
Superficie reboisée (ha)	18 322	9 668	6 854	9 326	10 168	8 719	12 954	5 602
Longueur des haies-vives (km)	1 475	1 081	1 290	932	680	2 680	710	533
Taux de reprise	81%	78%	80%	87%	80%	80%	71%	nd

Source : Annuaire statistique 2016 de l'Environnement, MEEVCC.

Tableau V.142 : Nombre de plants mis en terre par région.

Région	2009	2010	2011	2012	2013	2014	2015	2016
B. du Mouhoun	520 997	499 571	482 493	486 780	482 031	394 953	660 407	653 263
Cascades	507 398	211 933	305 071	100 888	74 645	182 876	162 934	150 508
Centre	294 311	2 341 357	1 211 106	154 770	231 540	156 674	215 834	257 958
Centre-Est	1 377 876	1 001 258	769 021	664 946	669 061	20 429	112 428	204 331
Centre-Nord	407 327	492 498	586 223	362 169	231 281	375 582	576 375	509 348
Centre-Ouest	729 973	945 820	600 222	1 413 627	490 432	646 394	860 297	525 459
Centre-Sud	233 311	499 257	515 303	348 070	310 939	349 514	322 985	344 727
Est	492 965	467 230	643 506	386 703	357 678	709 158	124 188	231 242
Hauts-Bassins	2 509 928	1 319 617	3 595 558	1 296 995	732 546	2 470 249	2 042 082	246 675
Nord	577 346	697 638	551 830	510 666	531 065	586 576	518 226	629 167
Plateau Central	1 503 032	355 810	286 068	252 822	153 149	320 787	228 134	187 716
Sahel	1 184 202	1 297 511	377 861	445 795	631 798	356 710	447 301	659 731
Sud-Ouest	271 885	299 312	270 915	598 857	600 057	333 653	307 005	231 694
Ensemble	10 610 551	10 428 812	10 195 177	7 023 088	5 496 222	6 903 555	6 578 196	4 831 819

Source : Annuaire statistique 2016 de l'Environnement, MEEVCC.

Tableau V.143 : Dépense totale de protection de l'environnement (DTPE) en millions de FCFA.

Type de financement	2004	2005	2006
Financement national (DNPE)	11 429	12 423	18 597
Financement extérieur (Reste du Monde)	2 696	4 430	6 676
Financement total (DTPE)	14 125	16 853	25 273
DTPE/PIB	0,53%	0,59%	0,84%

Source : Annuaire statistique 2016 de l'Environnement, MEEVCC.

Tableau V.144 : Répartition de la Dépense nationale de protection de l'environnement par domaine (en millions FCFA)

Domaine de protection de l'environnement	2004	2005	2006
Protection de l'air et du climat	141	253	4 055
Gestion des eaux usées	5 879	5 736	7 438
Gestion des autres déchets hors déchets radioactifs (solides, chimiques, etc.)	1 527	1 835	2 861
Protection des sols et des eaux souterraines	341	77	223
Bruits et vibrations (excepté protection des lieux de travail)	119	5	12
Protection des sites, des paysages et de la biodiversité	543	1 029	1 028
Autres activités de protection	2 878	3 487	2 980
Ensemble	11 429	12 423	18 597

Source : Annuaire statistique 2016 de l'Environnement, MEEVCC.

Tableau V.145 : Répartition du financement extérieur par domaine environnemental (en millions de FCFA).

	2004	2005	2006
Protection de l'air et du climat	4	5	0
Gestion des eaux usées	24	38	307
Gestion des autres déchets hors déchets radioactifs (solides, chimiques, etc.)	7	17	27
Gestion des autres déchets hors déchets radioactifs (solides, chimiques, etc.)	152	168	308
Bruits et vibrations (excepté protection des lieux de travail)	-	-	-
Protection des sites, des paysages et de la biodiversité	1 188	1 689	2 154
Autres activités de protection	1 321	2 513	3 880
Ensemble	2 696	4 430	6 676

Source : Annuaire statistique 2016 de l'Environnement, MEEVCC.

Impact des événements extrêmes et catastrophes naturels

Tableau V.146 : Nombre de personnes touchées par type de catastrophe.

	2007	2008	2009	2010	2011	2012	2013	2014	2015	2016
Excès d'humidité	0	7 099	0	0	0	0	0	0	0	0
Incendies	397	578	2 134	1 391	1 243	838	1 696	861	1 289	340
Inondations	111 356	24 085	181 318	173 226	8 851	73 722	11 290	5 582	32 348	54 815
Vents violents	0	883	13 211	0	0	0	4 450	3 952	11 097	5 871
Ensemble	111 753	32 645	196 663	174 617	10 094	74 560	17 436	10 395	44 734	61 026

Source : Annuaire statistique 2016 de l'Environnement, MEEVCC.

Tableau V.147 : Nombre de personnes touchées par les inondations par région.

Région	2009	2010	2011	2012	2013	2014	2015	2016
Boucle Mouhoun	27 060	23 535	93	34 495	1 961	2 260	1 412	3 505
Cascades	292	597			0		0	1 530
Centre	110 300		1 372		393	214	12 590	12 299
Centre-Est	4 303	1 963	225	989	27	200	0	16
Centre-Nord	9 474	72 803	3 779	12 169	0	62	0	17 429
Centre-Ouest		2 839		800	0	816	6 572	7 916
Centre-Sud	1 590	6 381		73	0		27	142
Est	18 824	33 909	1 536	3 124	5 293		2 729	5 196
Hauts-Bassins		3 485	153	2 307	1 779		5 561	2 795
Nord		1 000		1 922	393	1 057	1 873	1 763
Plateau Central	1 563	5 290	1 105	3 703	818		189	688
Sahel	1 024	18 429	588	8 047	626	973	1 395	1 297
Sud-Ouest	6 888	2 995		6 093	0		0	239
Ensemble	181 318	173 226	8 851	73 722	11 290	5 582	32 348	54 815

Source : Annuaire statistique 2016 de l'Environnement, MEEVCC.

Tableau V.148 : Evolution du nombre de ménages touchés par les inondations par région.

Région	2010	2011	2012	2013	2014
Boucle du Mouhoun	2 942	12	4 313	167	-
Cascades	75				-
Centre		171		117	-
Centre-Est	245	28	124	48	-
Centre-Nord	9 100	374	1 520		-
Centre-Ouest	355		100		-
Centre-Sud	798		9	567	-
Est	4 239	192	391		-
Hauts-Bassins	436	21	288	222	-
Nord	125		240	31	-
Plateau Central	661	139	463	94	-
Sahel	2 304	74	1 006	80	-
Sud-Ouest	374		762	nd	-
Ensemble	21 654	1 011	9 216	1 326	-

Source : Annuaire statistique 2016 de l'Environnement, MEEVCC.

Tableau V.149 : Nombre de blessés et de décès dus à des inondations par région.

Région	Nombre de blessés					Nombre de décès				
	2010	2011	2012	2013	2014	2010	2011	2012	2013	2014
Boucle du Mouhoun	17	-	0	1	1	2	-	0	0	2
Cascades	-					-				
Centre		8		1			3		0	
Centre-Est	3	-	2	0	0	3	-	3	0	0
Centre-Nord	-	6	17		0	-	1	5		0
Centre-Ouest	7		1		0	2		7		0
Centre-Sud	5		0	0		2		0	1	
Est	-	-	4			12	-	0		
Hauts-Bassins	5	-	6	0		5	-	2	1	
Nord	-		1	0	0	-		0	0	0
Plateau Central	5	7	8	13		-	1	0	1	
Sahel	-	-	2	0	0	4	-	0	0	2
Sud-Ouest	4		5	nd		-		3	nd	
Ensemble	46	21	46	15	2	30	5	20	3	4

Source : Annuaire statistique 2016 de l'Environnement, MEEVCC.

3.2 Droit à la paix

Conflit collectif de travail : Différend opposant plusieurs travailleurs à leur(s) employeur(s) pour la reconnaissance d'un droit collectif.

Conflit individuel de travail : Différend opposant un ou plusieurs travailleurs à leur employeur pour la reconnaissance d'un droit individuel.

Litige : Point de réclamation dans un conflit du travail.

Tableau V.150 : Nombre de conflits communautaires enregistrés par région.

Région	2012	2013	2014	2015	2016	2017
Boucle du Mouhoun	77	83	106	ND	ND	ND
Cascades	26	24	56	ND	ND	ND
Centre	62	60	68	ND	ND	ND
Centre-Est	98	102	125	ND	ND	315
Centre-Nord	80	99	127	ND	ND	20
Centre-Ouest	80	73	87	ND	ND	ND
Centre-Sud	50	37	43	ND	ND	ND
Est	18	13	71	ND	ND	ND
Hauts-Bassins	49	39	39	ND	ND	41
Nord	25	29	162	ND	ND	ND
Plateau Central	51	62	103	ND	ND	43
Sahel	141	178	117	ND	ND	197
Sud-Ouest	62	36	149	ND	ND	70
Ensemble	819	835	1 253	ND	ND	686

Source : DGPC

Contrats de travail

Tableau V.151 : Nombre de contrats de travail enregistrés par nature.

Nature du contrat	2008	2009	2010	2011	2012	2013	2014	2015	2016	2017
Contrat à durée déterminée	4 818	2 991	2 471	1 342	2 137	2 114	2 289	1 442	1 210	1 155
<i>dont nationaux</i>	4 741	2 854	2 343	1 136	1 998	1 900	1 435	1 395	904	795
Contrat à durée indéterminée	884	636	580	507	498	487	570	230	289	569
<i>dont nationaux</i>	884	603	508	369	493	433	286	130	208	297
Ensemble	5 702	3 627	3 051	1 849	2 635	2 601	2 859	1 672	1 499	1 724

Source : Annuaire statistiques du MFPTPS.

Tableau V.152 : Nombre de contrats de travail des nationaux enregistrés par région.

	2008	2009	2010	2011	2012	2013	2014	2015	2016	2017
Boucle du Mouhoun	190	226	274	186	361	196	218	240	141	70
Cascades	160	287	126	111	205	587	63	140	27	68
Centre	2 754	1517	1 184	349	1092	786	692	359	287	458
Centre-Est	178	105	112	72	137	67	93	71	28	50
Centre-Nord	188	149	33	55	89	59	128	104	114	25
Centre-Ouest	192	10	33	49	54	57	36	119	84	43
Centre-Sud	107	122	35	54	52	40	52	50	52	40
Est	280	257	352	175	112	106	94	77	52	51
Hauts-Bassins	963	397	298	218	109	148	147	88	118	133
Nord	294	176	183	107	104	167	128	133	109	87
Plateau Central	59	32	39	33	36	43	15	16	9	14
Sahel	89	119	66	38	101	55	11	32	19	25
Sud-Ouest	171	60	116	58	39	22	44	96	72	28
Ensemble	5 625	3 457	2 851	1 505	2 491	2 333	1 721	1 525	1 112	1 092

Source : Annuaire statistiques du MFPTPS.

Conflits de travail

Tableau V.153 : Evolution du nombre de litiges par région.

Région	2008	2009	2010	2011	2012	2013	2014	2015	2016	2017
Boucle du Mouhoun	204	89	77	80	105	92	243	-	123	97
Cascades	147	160	116	173	128	156	117	-	224	336
Centre	3 773	5 818	6 070	6 589	6 013	6 240	8 378	-	12 132	4 991
Centre-Est	117	122	120	87	633	136	117	-	108	26
Centre-Nord	118	37	55	178	213	104	63	-	492	46
Centre-Ouest	2 151	200	334	311	1022	350	703	-	340	208
Centre-Sud	14	25	22	28	18	50	20	-	26	76
Est	77	99	65	127	71	603	126	-	175	47

Région	2008	2009	2010	2011	2012	2013	2014	2015	2016	2017
Hauts-Bassins	711	1 113	848	1 916	1 373	1 262	1 575	-	875	793
Nord	30	47	51	19	95	69	100	-	125	73
Plateau Central	38	8	20	151	27	64	95	-	91	23
Sahel	9	34	47	59	35	56	46	-	451	30
Sud-Ouest	47	51	35	44	117	40	96	-	81	441
Ensemble	7 436	7 803	7 860	9 762	9 850	9 222	11 679	12 973	15 243	7 187

Source : Annuaire statistiques du MFPTPS.

Tableau V.154 : Evolution du nombre de litiges par issue du règlement.

Issue du règlement	2008	2009	2010	2011	2012	2013	2014	2015	2016	2017
Conciliation	3 174	3 950	3 255	5 093	4 234	4 422	5 939	5 212	5 787	3 610
PV d'exécution	23	31	66	119	95	102	192	179	53	119
Non conciliation	4 239	3 822	4 539	4 550	5 521	4 698	5 548	7 582	9 403	3 458
Ensemble	7 436	7 803	7 860	9 762	9 850	9 222	11 679	12 973	15 243	7 187

Source : Annuaire statistiques du MFPTPS.

Tableau V.155 : Répartition des litiges traités en 2017 par région et selon l'issue du règlement.

Région	Issue du règlement			Total
	Conciliation	PV d'exécution	Non conciliation	
Boucle du Mouhoun	73	0	24	97
Cascades	282	0	54	336
Centre	2 142	115	2 734	4 991
Centre-Est	24	0	2	26
Centre-Nord	38	0	8	46
Centre-Ouest	89	0	119	208
Centre-Sud	64	0	12	76
Est	19	0	28	47
Hauts-Bassins	539	0	254	793
Nord	57	0	16	73
Plateau Central	19	0	4	23
Sahel	20	0	10	30
Sud-Ouest	244	4	193	441
Ensemble	3 610	119	9 403	7 187

Source : Annuaire statistique 2017, MFPTPS.

Tableau V.156 : Evolution du nombre de litiges par point du litige.

Points du Litige	2008	2009	2010	2011	2012	2013	2014	2015	2016	2017
Salaires	1 402	1 880	1 617	1 605	1 717	1 749	2 234	1 938	2 168	1 141
Prime d'ancienneté	0	0	0	0	0	0	0	0	787	276
Bulletin de paie	0	0	0	0	0	0	0	0	0	0
Maladie	4	6	1	1	1	0	1 068	0	0	0
Préavis	1 029	1 029	996	1 303	818	641	1 084	1 527	1 407	819
Certificat médical	7	76	2	1	211	216	1 400	100	0	0
Certificat de travail	727	830	853	1 050	894	739	625	1 227	1 856	1 020
Indemnité de licenciement	839	1 009	980	1 327	1 110	810	1 553	1 667	1 843	814
Heures supplémentaires	301	69	114	137	146	118	304	267	0	0
Reclassement	46	57	157	47	306	369	38	128	0	0
Transport	57	109	375	21	364	318	66	142	0	0
Cotisation CNSS	187	311	109	549	536	646	1 081	1 225	1 550	631
Déclaration CNSS					0	0	0	0	0	0
Démission	22	0	0	43	17	596	992	0	0	0
Congés payés					0	0	0	0	2 293	1 159
Licenciement	363	4	7	108	75	549	67	0	0	0
Domages et intérêts	407	652	910	877	962	791	129	1 518	1 894	701
Autres indemnités	1 578	921	988	1 224	852	135	134	349	0	0
Autres primes	208	265	234	461	861	352	150	593	0	0
Autres	268	585	517	1 008	980	1 193	754	2 292	1 445	626
Ensemble	7 445	7 803	7 860	9 762	9 850	9 222	11 679	12 973	15 243	7 187

Source : Annuaire statistiques, MFPTPS.

Tableau V.157 : Répartition des litiges traités en 2017 par point de litige et issue du règlement.

Litige	Issue du règlement			Total
	Conciliation	PV d'exécution	Non conciliation	
Salaires	705	77	359	1 141
Prime d'ancienneté	153	5	118	276
Bulletin de paie	0	0	0	0
Maladie	0	0	0	0
Préavis	309	2	508	819
Certificat médical	0	0	0	0
Certificat de travail	632	1	387	1020
Indemnité de licenciement	395	2	417	814
Heures supplémentaires	0	0	0	0
Reclassement	0	0	0	0
Transport	0	0	0	0
Cotisation CNSS	332	1	298	631
Déclaration CNSS	0	0	0	0
Démission	0	0	0	0
Congé payé	682	29	448	1 159
Licenciement	0	0	0	0
Dommages et intérêts	140	1	560	701
Autres indemnités	0	0	0	0
Autres primes	0	0	0	0
Autres	262	1	363	626
Ensemble	3 610	119	3 458	7 187

Source : Annuaire statistique 2017, MFPTPS.

Tableau V.158 : Nombre de conflits individuels par région.

Région	2008	2009	2010	2011	2012	2013	2014	2015	2016	2017
Boucle du Mouhoun	92	89	89	128	123	58	144	99	78	48
Cascades	100	125	75	170	128	156	68	77	107	152
Centre	1 876	2 284	1 888	1 974	3 042	2 579	2 793	2 198	3 585	1 634
Centre-Est	157	157	130	120	252	79	89	60	36	14
Centre-Nord	38	18	22	45	86	52	0	49	199	19
Centre-Ouest	1 854	129	164	158	469	226	216	230	123	114
Centre-Sud	11	33	22	75	15	44	12	15	10	22
Est	48	35	31	45	46	210	57	24	71	21
Hauts-Bassins	716	498	773	2 709	631	998	636	570	377	345
Nord	35	47	48	87	79	47	82	43	82	54
Plateau Central	23	11	26	36	33	30	52	43	34	9
Sahel	10	11	21	17	16	20	39	378	94	18
Sud-Ouest	38	24	11	14	26	17	49	53	34	97
Ensemble	4 998	3 461	3 300	5 578	4 946	4 516	4 237	3 839	4 830	2 547

Source : Annuaire statistiques, MFPTPS.

 Tableau V.159 : Nombre de conflits individuels en 2016 par région et issue de règlement³.

Région	Conciliation	Non conciliation	Non conciliation par défaut	En instance	Total
Boucle du Mouhoun	45	33	0	0	78
Cascades	80	27	0	0	107
Centre	1 572	1 710	277	26	3 585
Centre-Est	18	18	0	0	36
Centre-Nord	88	103	8	0	199
Centre-Ouest	55	60	8	0	123
Centre-Sud	8	0	2	0	10
Est	17	52	2	0	71
Hauts-Bassins	226	145	6	0	377

³ Un même conflit peut avoir plusieurs issues de règlement. Un total marginal horizontal peut être différent du total de conflits individuels de la même région.

Région	Conciliation	Non conciliation	Non conciliation par défaut	En instance	Total
Nord	42	32	7	1	82
Plateau Central	19	14	1	0	34
Sahel	52	41	1	0	94
Sud-Ouest	22	6	4	2	34
Ensemble	2 244	2 241	316	29	4 830

Source : Annuaire statistique 2016, MFPTPS.

Tableau V.160 : Nombre de conflits collectifs par nature.

	2005	2006	2007	2008	2009	2010	2011	2012	2013	2014
Economique	3	1	31	30	14	31	13	10	6	19
Juridique	3	2	4	8	19	14	10	16	3	13
Ensemble	6	3	35	38	33	45	23	26	9	32

Source : Annuaire statistique 2014, MFPTPS.

Tableau V.161 : Evolution du nombre de conflits collectifs par région.

Région	2012	2013	2014	2015	2016	2017
Boucle du Mouhoun	10	6	19	9	1	0
Cascades	16	3	11	10	0	0
Centre	0	0	2	0	13	2
Centre-Est	0	0	0	0	2	0
Centre-Nord	0	0	0	0	0	0
Centre-Ouest	0	0	0	0	0	1
Centre-Sud	0	0	0	0	1	0
Est	0	0	0	0	0	0
Hauts-Bassins	0	0	0	0	3	3
Nord	0	0	0	0	0	0
Plateau Central	0	0	0	0	0	0
Sahel	0	0	0	0	0	0
Sud-Ouest	0	0	0	0	0	0
Ensemble	26	9	32	19	20	6

Source : Annuaire statistique 2017, MFPTPS.

Tableau V.162 : Répartition des conflits collectifs en 2017 par région et type de règlement.

Région	Conciliation		Non conciliation		En instance		Autres suites		Total	
	2016	2017	2016	2017	2016	2017	2016	2017	2016	2017
Boucle du Mouhoun	0	0	1	0	0	0	0	0	1	0
Cascades	0	0	0	0	0	0	0	0	0	0
Centre	6	1	4	1	0	0	3	0	13	2
Centre-Est	2	0	0	0	0	0	0	0	2	0
Centre-Nord	0	0	0	0	0	0	0	0	0	0
Centre-Ouest	0	1	0	0	0	0	0	0	0	1
Centre-Sud	0	0	0	0	0	0	1	0	1	0
Est	0	0	0	0	0	0	0	0	0	0
Hauts-Bassins	3	2	0	1	0	0	0	0	3	3
Nord	0	0	0	0	0	0	0	0	0	0
Plateau Central	0	0	0	0	0	0	0	0	0	0
Sahel	0	0	0	0	0	0	0	0	0	0
Sud-Ouest	0	0	0	0	0	0	0	0	0	0
Ensemble	11	4	5	2	0	0	4	0	20	6

Source : Annuaire statistique 2017, MFPTPS.

Accidents de travail

Tableau V.163 : Nombre d'accidents du travail déclarés selon le type de sinistre

Type de sinistre	2012	2013	2014	2015	2016	2017
CARFO (secteur public)	46	67	97	75	46	79
Accidents du travail	46	67	97	75	46	79
Maladies professionnelles	0	0	0	0	0	0
CNSS (secteur privé)	1 803	2 012	1 959	1 742	1 534	1 568
Accidents du travail	1 789	2 005	1 952	1 734	1 525	1 559
Maladies professionnelles	14	7	7	8	9	9
Ensemble	1 849	2 079	2 056	1 817	1 580	1 647

Source : Annuaire statistique 2017, MFPTPS.

Tableau V.164 : Nombre d'accidents de travail et maladies professionnelles ayant fait l'objet d'enquête par région.

Région	2008	2009	2010	2011	2012	2013	2014	2015	2016	2017
Boucle du Mouhoun	0	5	17	25	8	6	11	2	8	10
Cascades	48	55	53	58	34	40	38	30	32	25
Centre	414	154	274	223	426	269	378	200	193	217
Centre-Est	1	2	2	10	10	10	6	7	3	7
Centre-Nord	0	16	20	3	9	5	27	3	3	2
Centre-Ouest	13	5	12	27	23	27	18	28	17	15
Centre-Sud	0	0	0	1	0	2	2	1	1	1
Est	3	81	6	74	37	8	20	15	21	25
Hauts-Bassins	620	209	116	155	155	185	126	94	82	117
Nord	2	6	15	9	6	8	6	6	4	0
Plateau Central	0	0	0	0	0	0	0	0	0	0
Sahel	1	0	7	5	17	12	5	0	1	1
Sud-Ouest	11	9	14	9	6	10	8	7	13	9
Ensemble	1 113	542	536	599	731	582	645	393	378	429

Source : Annuaire statistiques du MFPTPS.

Tableau V.165 : Accidents de travail et maladies professionnelles ayant fait l'objet d'enquête selon le lieu

Lieu	2008	2009	2010	2011	2012	2013	2014	2015	2016	2017
Trajet aller-retour	485	210	286	349	417	330	335	263	265	179
Lieu habituel de travail	482	245	140	153	191	166	163	50	59	115
Lieu occasionnel de travail	84	50	28	23	41	22	74	55	14	34
En cours de mission	62	37	79	71	79	64	73	25	40	101
Maladie	0	0	3	3	3	0	0	0	0	0
Ensemble	1 113	542	536	599	731	582	645	393	378	429

Source : Annuaire statistiques du MFPTPS.

Mouvements des travailleurs

Tableau V.166 : Nombre de mouvements des travailleurs enregistrés selon le motif.

Type de mouvement	2008	2009	2010	2011	2012	2013	2014	2015	2016	2017
Embauches	6 817	4 630	3 906	3 404	2 976	3 067	2 222	1 829	678	535
Licenciements	1 937	2 403	2 368	2 302	2 884	2 957	586	583	400	105
Démissions	170	117	98	126	128	175	105	55	67	55
Retraites	77	130	90	77	58	104	100	46	66	31
Décès	22	5	8	13	5	6	12	1	0	9
Licenciements pour fermeture	6	133	41	81	2	7	14	61	39	48
Ensemble	9 029	7 418	6 511	6 003	6 053	6 316	3 039	2 575	1 250	783

Source : Annuaire statistique du MFPTPS.

4. Situation des droits catégoriels

Le tribunal pour enfants : Il est créé conformément à l'article 67 de la loi n° 028-2004/ AN du 8 septembre 2004, au siège de chaque cour d'appel. Ils sont donc au nombre de deux actuellement (Bobo-Dioulasso et Ouagadougou).

Les tribunaux pour enfants sont composés d'un président, de deux juges, de deux assesseurs titulaires et deux assesseurs suppléants, d'un représentant du ministère public, d'un greffier en chef et de greffiers.

Les tribunaux pour enfants ont compétence pour :

- juger des crimes imputés aux mineurs de moins de dix-huit (18) ans ;
- connaître en appel des décisions rendues par le juge des enfants.

Les tribunaux pour enfants, en matière criminelle, statuent en premier et dernier ressort.

Le juge des enfants : Il est créé par l'article 63 de la loi n° 028 - 2004/ AN du 8 septembre 2004 qui stipule qu' « il est institué au siège de chaque tribunal de grande instance un ou plusieurs juges des enfants ». Ils sont au nombre de sept (07) actuellement à être opérationnels.

La juridiction du juge des enfants est composée d'un président, d'un représentant du ministère public, d'un greffier en chef et de greffiers. Elle est compétente pour :

- connaître des contraventions et délits commis par les mineurs de moins de 18 ans ;
- ordonner toute mesure utile lorsque le mineur de moins de 18 ans est en danger.

Le juge des enfants est juge d'instruction en matière criminelle. Il statue en chambre de conseil, à charge d'appel devant le tribunal pour enfants.

Enfant en conflit avec la loi : Enfant devant répondre de ses actes devant la justice

Affaire nouvelle : Affaire nouvellement arrivée et enregistrée au tribunal pour enfants (TPE) ou au cabinet du juge des enfants (JE).

Mineur en danger : Mineur ayant besoin de protection, mineur dont la santé, l'éducation, la sécurité et la moralité sont gravement compromises.

Enfant trouvé : enfant retrouvé seul dans un endroit isolé (fosses septiques, caniveaux d'eau, ruines, poubelles, ...) ou dans un lieu public (mosquée, église, maternité, école, ...)

Enfant victime de traite: enfant recruté, transporté, transféré, hébergé ou accueilli par la menace, le recours à la force ou à d'autres formes de contrainte, par enlèvement, fraude, tromperie, abus d'autorité ou d'une situation de vulnérabilité, ou par l'offre ou l'acceptation de paiements ou d'avantages pour obtenir le consentement d'une personne ayant autorité sur une autre, aux fins d'exploitation

Enfant victimes de maltraitance : enfant victime de mauvais traitement d'ordre physique et/ou moral affectant son intégrité physique et/ou psychologique.

Quotient de mortalité infantile : il mesure la probabilité pour un enfant qui naît, de décéder avant son premier anniversaire.

Quotient de mortalité juvénile : il mesure la probabilité pour un enfant qui a dépassé son premier anniversaire de décéder avant son cinquième anniversaire.

4.1. Les droits de l'enfant

Tableau V.167 : Evolution du nombre de juridictions pour mineurs

	2008	2009	2010	2011	2012	2013	2014	2015	2016	2017
Juge des enfants	2	2	2	2	2	7	7	7	7	7
Tribunal pour enfants	2	2	2	2	2	2	2	2	2	2
Ensemble	4	4	4	4	4	9	9	9	9	9

Source : Annuaire statistique 2017 de la justice.

Tableau V.168 : Evolution du nombre d'enfants en conflit avec la loi enregistrés par les juges des enfants

	2008	2009	2010	2011	2012	2013	2014	2015	2016	2017
Ensemble	112	112	97	79	87	110	272	291	327	382

Source : Annuaire statistique 2017 de la justice.

Tableau V.169 : Evolution du nombre de mineurs en danger enregistré au juge des enfants

	2008	2009	2010	2011	2012	2013	2014	2015	2016	2017
Nombre de mineurs	48	227	32	19	109	24	27	50	13	106

Source : Annuaire statistique 2017 de la justice.

Tableau V.170 : Evolution du nombre d'enfants entrés dans les maisons d'arrêt et de correction

	2008	2009	2010	2011	2012	2013	2014	2015	2016	2017
Nombre d'enfants	702	716	540	483	501	545	673	536	529	563

Source : Annuaire statistique 2017 de la justice.

Tableau V.171 : Evolution de l'effectif des usagers des services enfance selon le type de cas.

	2013	2014	2015	2016	2017
Enfants parrainés	59	31	12	49	40
Femmes	37	17	5	16	21
Hommes	22	14	7	33	19
Enfants et jeunes placés en apprentissage	58	36	25	85	213
Femmes	15	14	10	25	49
Hommes	43	22	15	60	164
Enfants orphelins	2 114	1 982	1 351	1 133	2 334
Femmes	1 108	973	702	589	1 219
Hommes	1 006	1 009	649	544	1 115
Enfants abandonnés	85	94	112	50	176
Femmes	46	53	56	23	64
Hommes	39	41	56	27	112
Enfants victimes de violences	5 519	5 627	6 226	3 982	7 330
Femmes	2 763	2 930	3 294	2 089	3 876
Hommes	2 756	2 697	2 932	1 893	3 454
Enfants victimes d'exploitation sexuelle	27	26	24	16	64
Femmes	17	18	20	13	48
Hommes	10	8	4	3	16
Enfants vivant dans la rue	349	494	181	68	249
Femmes	31	63	27	16	58
Hommes	318	431	154	52	191
Enfants victimes de traite	620	550	727	465	872
Femmes	170	199	311	198	308
Hommes	450	351	416	267	564
Enfants/jeunes en conflit avec la loi	409	613	683	42	129
Femmes	22	32	70	7	12
Hommes	387	581	613	35	117
Enfants/jeunes placés en famille	13	7	4	5	8
Femmes	9	5	3	3	4
Hommes	4	2	1	2	4
Enfants/jeunes placés en institution	30	45	31	26	38

	2013	2014	2015	2016	2017
Femmes	12	23	9	8	8
Hommes	18	22	22	18	30
Enfants/jeunes scolarisés	2 311	3 272	2 725	2 584	3 885
Femmes	1 216	1 709	1 423	1 370	2 154
Hommes	1 095	1 563	1 302	1 214	1 727
Nd	0	0	0	0	4
Enfants/jeunes non scolarisés	76	73	92	204	156
Femmes	43	35	40	101	80
Hommes	33	38	52	103	76
Enfants/jeunes déscolarisés	145	98	185	78	169
Femmes	89	46	72	44	72
Hommes	56	52	113	34	97
Enfants trouvés	211	224	247	105	176
Femmes	115	134	146	58	84
Hommes	96	90	101	47	92
Enfants adultérins	0	0	0	2	23
Femmes	0	0	0	2	10
Hommes	0	0	0	0	13
Enfants incestueux	0	0	0	3	19
Femmes	0	0	0	1	11
Hommes	0	0	0	2	8
Enfants de parents malades	0	0	0	7	374
Femmes	0	0	0	1	220
Hommes	0	0	0	6	154
Autres enfants	1 673	1 402	950	653	2 391
Femmes	833	711	481	331	1 206
Hommes	840	691	469	322	1 184
Nd	0	0	0	0	1
Ensemble	13 699	14 574	13 575	9 557	18 646
Filles	6 526	6 962	6 669	4 895	9 504
Garçons	7 173	7 612	6 906	4 662	9 137
Nd	0	0	0	0	5

Source : Annuaire statistique 2017 de l'action sociale.

Tableau V.172 : Evolution de l'effectif des orphelins et autres enfants vulnérables (OEV) pris en charge

	2013	2014	2015	2016	2017
Boucle du Mouhoun	846	1 398	1 704		1 998
Cascades	282	682	568		622
Centre	675	2 846	1 602		
Centre-Est	423	821	901		755
Centre-Nord	423	2 311	852		602
Centre-Ouest	564	1 714	1 136		1 707
Centre-Sud	423	934	852		809
Est	705	4 109	1 420		1 190
Hauts-Bassins	684	2 981	1 408		1 248
Nord	564	2 028	1 136		1 197
Plateau Central	423	1 874	852		1 253
Sahel	564	832	1 136		2 404
Sud-Ouest	564	1 359	1 136		
Ensemble	7 140	23 889	14 703	0	13 785

Source : Annuaire statistique 2017 de l'action sociale.

Tableau V.173 : Prévalence de la malnutrition aiguë par région entre 2014 et 2017.

Région	2014			2015			2016			2017		
	Effectif	Z-score <-3	Z-score <-2	Effectif	Z-score <-3	Z-score <-2	Effectif	Z-score <-3	Z-score <-2	Effectif	Z-score <-3	Z-score <-2
B. Mouhoun	3 429	1,4	8,5	612	3,4	12,3	1 066	2,1	8,8	2 772	1,3	8,4
Cascades	648	0,2	3,9	1 330	1	7,1	602	1,3	6,3	953	2,1	6,5
Centre	531	1,3	8,7	383	0,5	9,4	509	1,8	9,0	227	1,3	7,0
Centre-Est	1 656	1,0	7,0	572	0,9	6,1	752	1,1	5,9	1 350	1,4	6,8
Centre-Nord	2 074	1,0	6,2	831	2,3	11,1	757	0,3	6,3	1 230	2,1	9,4
Centre-Ouest	638	1,6	8,5	2 569	2,4	11,5	782	0,9	8,8	2 052	1,4	9,0
Centre-Sud	1 282	0,7	6,4	670	2,8	12,4	591	0,3	4,6	1 199	1,4	7,5
Est	722	1,8	9,0	3 903	2,2	11,1	982	2,4	8,6	2 456	2,0	10,8
Hts-Bassins	1 272	2,2	8,0	624	0,8	6,7	768	0,8	6,0	997	0,9	5,9
Nord	695	2,6	11,8	3 117	2,6	11,1	963	1,9	8,2	1 948	2,0	11,3
Plateau Central	1 781	1,0	7,6	701	1,4	7,8	608	1,2	6,4	1 244	0,9	8,5
Sahel	683	2,5	11,7	2 652	3,6	15,5	644	1,4	7,9	1 549	4,1	13,6
Sud-Ouest	403	0,7	8,9	2 439	3,3	10	410	2,2	10,2	1 450	2,4	8,9
Ensemble	15 854	1,7	8,6	20 403	2,2	10,4	9 434	1,4	7,6	19 435	2,0	8,6

Source : Annuaire statistique de la santé

Tableau V.174 : Prévalence de la malnutrition chronique des enfants par région en 2014, 2015 et 2016.

Région	2014			2015			2016			2017		
	Effectif	Z-score <-3	Z-score <-2	Effectif	Z-score <-3	Z-score <-2	Effectif	Z-score <-3	Z-score <-2	Effectif	Z-score <-3	Z-score <-2
B. Mouhoun	3 425	7,8	27,9	613	7	24,8	1 065	6,7	23,6	2 774	5,9	22,4
Cascades	638	9,6	34,3	1 331	12,9	38,8	602	10,0	31,1	952	8,8	30,5
Centre	518	1,4	10,4	383	3,4	13,1	509	2,4	14,5	224	0,9	5,8
Centre-Est	1 653	7,2	32,3	572	9,6	33,4	752	8,5	30,7	1 351	7,8	24,4
Centre-Nord	2 071	6,7	26,5	834	10	31,8	758	6,6	25,5	1 232	7,3	26,5
Centre-Ouest	637	7,5	27,5	2 569	6,8	28,1	782	6,3	25,1	2 053	5,2	24,5
Centre-Sud	1 281	4,5	22,5	670	6,6	21,6	591	3,9	20,0	1 199	3,3	18,4
Est	717	10,7	37,7	3 904	12	35,5	979	10,0	34,6	2 452	9,6	34,3
Hts-Bassins	1 272	7,4	24,1	624	5,4	22,4	771	6,4	25,0	996	3,9	21,0
Nord	686	10,1	33,2	3 118	9,7	32,8	963	8,6	29,5	1 945	4,9	22,6
Plateau Central	1 782	6,6	25,3	702	7	27,6	608	6,6	28,5	1 244	5,1	24,9
Sahel	682	15,2	43,3	2 657	19,3	46,6	644	10,0	33,1	1 552	14,6	38,9
Sud-Ouest	402	8,5	34,3	2 440	12,2	35,4	411	7,8	29,9	1 451	9,5	34,2
Ensemble	15 837	8,3	29,1	20 417	9,3	30,2	9 435	7,4	27,3	19 436	5,5	21,2

Source : Annuaire statistique de la santé

Tableau V.175 : Prévalence de l'Insuffisance pondérale des enfants par région en 2014, 2015 et 2016.

Région	2014			2015			2016			2017		
	Effectif	Z-score <-3	Z-score <-2	Effectif	Z-score <-3	Z-score <-2	Effectif	Z-score <-3	Z-score <-2	Effectif	Z-score <-3	Z-score <-2
B. Mouhoun	3 434	3,7	19,1	613	4,6	22,8	1 068	4	17,3	2 777	3,2	16,5
Cascades	648	1,9	11,6	1 333	5,6	23,9	602	4,3	17,8	956	3,7	16,0
Centre	536	1,3	8,8	383	1,6	12,3	509	2,9	14,1	230	1,3	8,3
Centre-Est	1 658	3,3	20,1	572	5,2	21,7	753	3,9	19,8	1 354	3,7	18,2
Centre-Nord	2 079	2,9	17,3	836	7,4	25	759	2,9	17,9	1 234	4,3	19,9
Centre-Ouest	640	4,1	19,5	2 572	4,3	23,1	783	3,7	19	2 053	3,6	18,9
Centre-Sud	1 284	2,8	14,7	669	5,1	19	593	1,5	14,2	1 199	2,5	14,6
Est	722	5,0	26,2	3 909	6,1	26,7	983	5	25,7	2 455	5,5	23,4
Hauts-Bassins	1 277	4,2	17,7	625	2,9	13,8	771	2,7	15,3	997	1,9	12,7
Nord	687	4,8	27,1	3 121	5,6	26	963	3,7	20,8	1 948	4,2	19,8
Plateau Central	1 784	4,0	19,5	702	4	18,9	608	3,9	17,3	1 245	3,3	18,0
Sahel	691	8,4	29,5	2 658	12,3	36,2	646	4	22,3	1 555	9,4	29,6
Sud-Ouest	402	5,0	21,9	2 440	6,8	25,5	411	6,6	23,1	1 456	7,5	23,0
Ensemble	15 878	4,3	20,1	20 435	5,5	23	9 449	3,7	19,2	19 466	3,5	16,2

Source : Annuaires statistiques de la santé

Tableau V.176 : Evolution de la mortalité des enfants selon le milieu de résidence

Année	Quotient de mortalité infantile (%)			Quotient de mortalité juvénile (%)		
	Urbain	Rural	Ensemble	Urbain	Rural	Ensemble
1993	76,4	113,0	122,2	78,0	114,4	115,5
1998/1999	67,4	113,2	108,6	66,2	137,1	129,5
2003	70,0	95,0	81,0	71,0	117	111,0
2010	61,0	81,0	65,0	46,0	82,0	68,01
2015	-	-	43,0	-	-	41,0

Source : Tableau de bord social 2017, INSD.

Travail des enfants

Tableau V.177 : Evolution du nombre d'enfants trouvés en situation de travail par sexe.

	2008	2009	2010	2011	2012	2013	2014	2015	2016	2017
Garçons	221	18	13	720	342	3 624	596	148	53	77
Filles	116	72	0	278	115	3 218	335	40	27	9
Ensemble	337	90	13	998	457	6 842	931	188	80	86

Source : Annuaires statistiques, MFPTPS.

Tableau V.178 : Répartition du nombre d'enfants trouvés en situation de travail par sexe et la tranche d'âge

Sexe	2016				2017			
	5 à 9 ans	10 à 14 ans	15 à 17 ans	Total	5 à 9 ans	10 à 14 ans	15 à 17 ans	Total
Garçons	6	13	34	53	2	23	52	77
Filles	5	11	11	27	0	7	2	9
Ensemble	11	24	45	80	2	30	54	86

Source : Annuaire statistique 2017 du MFPTPS.

Tableau V.179 : Répartition du nombre d'enfants trouvés en situation de travail par région et la tranche d'âge

Région	2016				2017			
	5 à 9 ans	10 à 14 ans	15 à 17 ans	Total	5 à 9 ans	10 à 14 ans	15 à 17 ans	Total
Boucle du Mouhoun	0	0	0	0	0	0	0	0
Cascades	0	0	0	0	0	0	0	0
Centre	0	12	33	45	0	0	0	0
Centre-Est	11	12	12	35	0	0	28	28
Centre-Nord	0	0	0	0	0	0	0	0
Centre-Ouest	0	0	0	0	0	6	16	22
Centre-Sud	0	0	0	0	0	7	0	7
Est	0	0	0	0	2	15	5	22

Région	2016				2017			
	5 à 9 ans	10 à 14 ans	15 à 17 ans	Total	5 à 9 ans	10 à 14 ans	15 à 17 ans	Total
Hauts-Bassins	0	0	0	0	0	0	0	0
Nord	0	0	0	0	0	0	0	0
Plateau Central	0	0	0	0	0	0	0	0
Sahel	0	0	0	0	0	2	4	6
Sud-ouest	0	0	0	0	0	0	1	1
Ensemble	11	24	45	80	2	30	54	86

Source : DRTPS

4.2. Les droits de la femme

Victime de mutilations génitales féminines : Fille ou femme victime de pratiques traditionnelles et toutes autres interventions pratiquées sur ses organes génitaux pour des raisons non thérapeutiques.

Victime de violences conjugales : Usager/client(e) victime de mauvais traitements infligés par son/sa conjoint (e).

Tableau V.180 : Taux d'accouchements assistés par un personnel qualifié dans les formations sanitaires

Région	2008	2009	2010	2011	2012	2013	2014	2015	2016	2017
Boucle du Mouhoun	68,8	76,6	83,2	86,1	88,4	83,9	93,2	87,4	81,1	82,5
Cascades	64,1	69,9	71,5	78,9	89,6	88	89,2	86,4	89,9	97,7
Centre	60,3	89,5	87,4	93,3	89,4	86,2	100,4	100,0	95,8	98,8
Centre Est	74,7	76,1	79,5	78,8	83,4	79,6	87,7	83,8	83,7	79,6
Centre Nord	60,6	63,9	65	71,6	73,1	81,1	82,9	79,9	81,1	83,5
Centre Ouest	58,6	65	67,4	72,4	81,2	72,2	77,8	75,6	74,9	76,8
Centre Sud	71,3	77,5	80,5	76,1	76	73,7	74,7	71,3	68,4	69,9
Est	64	58,6	63,4	68,5	72,6	70,4	76,3	72,7	72,7	78,3
Hauts Bassins	68,6	79,3	75,7	84,7	92,7	88,6	90,5	88,9	86,9	88,9
Nord	56,6	67,5	77,3	84,8	88,9	88,6	95,7	93,3	91,5	90,7
Plateau Central	80,2	81,5	84,8	85,7	87,6	81	85,7	82,4	78,2	81,0
Sahel	36,8	51,6	56,2	63	68,5	70,7	77,4	73,7	73,5	74,5
Sud-Ouest	51,8	58,5	60,3	67,4	71,5	81,8	77	78,7	80,6	85,9
Ensemble	62,7	70,7	73,5	75,5	79,1	80,5	86,2	83,4	80,9	83,9

Source : Annuaire statistiques de la santé

Tableau V.181 : Evolution du nombre de cas de violences conjugales déclarées par région et par sexe.

	2013	2014	2015	2016	2017
Boucle du Mouhoun	71	20	6	45	141
Femmes	58	15	6	34	104
Hommes	13	5	0	11	37
Cascades	10	16	36	24	88
Femmes	7	11	28	20	66
Hommes	3	5	8	4	22
Centre	47	18	24	92	98
Femmes	40	14	18	75	81
Hommes	7	4	6	17	17
Centre-Est	15	18	4	7	103
Femmes	14	16	4	7	68
Hommes	1	2	0	0	35
Centre-Nord	11	12	7	63	43
Femmes	9	11	7	52	33
Hommes	2	1	0	11	10
Centre-Ouest	36	8	17	70	65
Femmes	34	5	16	67	48
Hommes	2	3	1	3	17
Centre-Sud	10	27	31	68	110
Femmes	10	20	26	46	76
Hommes	0	7	5	22	34
Est	58	24	23	38	137
Femmes	55	21	21	34	111
Hommes	3	3	2	4	26
Hauts-Bassins	25	7	11	80	221
Femmes	21	7	10	52	147
Hommes	4	0	1	28	74
Nord	9	6	2	64	0
Femmes	9	6	2	43	0
Hommes	0	0	0	21	0
Plateau Central	6	12	5	28	82
Femmes	6	10	4	24	63
Hommes	0	2	1	4	19
Sahel	9	8	8	75	115
Femmes	6	8	7	65	100
Hommes	3	0	1	10	15
Sud-Ouest	16	24	38	23	124

	2013	2014	2015	2016	2017
Femmes	13	14	14	17	77
Hommes	3	10	24	6	47
Ensemble	323	200	212	677	1 327
Femmes	282	158	163	536	974
Hommes	41	42	49	141	353

Source : Annuaire statistique 2017 de l'action sociale, MFSNF.

Tableau V.182 : Evolution de l'effectif des usagers des services solidarité par groupes spécifiques

	2013	2014	2015	2016	2017
Personnes âgées	829	401	531	489	870
Femmes	539	288	362	367	650
Hommes	290	113	169	122	220
Exclus sociaux	370	145	74	22	38
Femmes	34	35	24	13	25
Hommes	336	110	50	9	13

Source : Annuaire statistique 2017 de l'action sociale, MFSNF.

Tableau V.183 : Nombre d'exclus sociaux et de personnes âgées usagers des services de l'action sociale.

	Féminin	Masculin	Total
Personnes âgées	1080	307	1387
Exclus sociaux	50	21	71

Source : Annuaire statistique 2016 de l'action sociale.

Tableau V.184 : Répartition des personnes nommées aux fonctions individuelles en conseil de ministres selon le sexe.

	2015	2016
Féminin	328	301
Masculin	1 896	1 425
Ensemble	2 224	1 726

Source : Annuaire statistique 2016 « Femme et genre »

Tableau V.185 : Répartition des effectifs par poste nominatif selon le sexe.

Postes	2011		2013		2014		2015		2016	
	F	H	F	H	F	H	F	H	F	H
Ministres	3	26	5	27	5	27	-	-	7	26
Secrétaire général de ministère	6	18	2	26	3	26	2	26	3	19
Président d'institution	4	9	3	12	nd	nd	nd	nd	nd	nd
Secrétaire général de région	1	12	1	12	nd	nd	nd	nd	nd	nd
Ambassadeur	5	22	9	23	nd	nd	nd	nd	nd	nd
Gouverneur	3	10	2	11	2	11	-	-	4	9
Haut-commissaire	2	43	10	35	10	35	12	33	-	-
Directeurs généraux	-	-	-	-	-	-	23	111	19	98

Source : Annuaire statistique 2017 de l'action sociale, MFSNF.

Tableau V.186 : Répartition des députés selon le mandat électif par sexe

	1992	1997	2002	2007	2012	2014	2015	2016
Femmes	4	10	13	17	24	24	12	15
Hommes	103	101	98	94	103	103	78	112
Ensemble	107	111	111	111	127	127	90	127

Source : Annuaire statistique 2017 de l'action sociale, MFSNF.

Tableau V.187 : Evolution des effectifs des maires, conseillers municipaux et délégations spéciales selon le sexe

Postes	2013	2014	2015	2016	
Maires	Femmes	19	19	0	10
	Hommes	351	351	0	341
	Total Maires	370	370	0	351
Conseillers municipaux	Femmes	3 896	3 896	0	2 359
	Hommes	13 904	13 904	0	16 243
	Total Conseillers municipaux	17 800	17 800	0	18 602

Source : Annuaire statistique 2017 de l'action sociale, MFSNF.

4.3. Droits des personnes privées de liberté

Taux d'occupation : Rapport entre le nombre de détenus et le nombre de places théoriques disponibles (capacité d'accueil) au 31 décembre.

Tableau V.188 : Taux d'occupation (en%) des établissements pénitentiaires au 31/12

	2008	2009	2010	2011	2012	2013	2014	2015	2016	2017
Banfora	111,7	150,0	162,5	154,2	175,8	208,3	206,7	255,0	274,2	250,8
Baporo	53,8	30,0	53,8	60,0	48,8	42,5	20,0	40,0	35,0	21,3
Bobo-Dioulasso	303,9	294,4	306,7	270,6	265,0	317,2	335,6	364,4	414,4	395,6
Bogandé	120,8	152,5	113,3	104,2	106,7	146,7	277,5	285,0	240,0	229,2
Boromo	130,0	123,3	123,3	120,0	120,8	166,7	211,7	195,8	210,8	210,8
Dédougou	173,3	168,3	150,0	130,8	146,7	142,5	157,5	145,0	161,7	152,5
Diapaga	86,7	66,7	87,5	81,7	100,0	131,7	161,7	161,7	182,5	220,8
Diébougou	-	-	-	60,0	65,8	83,3	109,2	107,5	120,0	162,5
Djibo	-	70,8	80,8	87,5	95,8	91,7	85,0	99,2	142,5	130,0
Dori	134,2	130,0	120,0	117,5	110,0	134,2	161,7	176,7	134,2	98,3
Fada N'gourma	220,8	285,0	277,5	273,3	262,5	206,7	223,3	279,2	285,8	296,7
Gaoua	156,7	154,0	154,2	76,7	90,0	78,7	84,0	99,3	117,3	152,0
Kaya	260,8	235,0	204,2	186,7	176,7	257,5	294,2	304,2	222,5	168,3
Kongoussi	132,5	75,0	71,7	61,7	55,8	57,5	70,0	78,3	92,5	55,0
Koudougou	144,2	171,7	199,2	168,3	160,0	185,8	186,7	240,0	248,3	231,7
Koupéla									1,7	70,0
Léo	68,3	113,3	105,0	104,2	104,2	120,8	140,8	137,5	128,3	103,3
Manga	174,2	155,8	146,7	132,5	195,0	196,7	200,8	220,8	168,3	135,0
Nouna	-	27,5	47,5	45,0	34,2	59,2	78,3	60,0	90,8	87,5
Orodara	-	40,8	30,0	38,3	60,0	59,2	135,8	75,8	110,8	119,2
Ouagadougou (MACO)	226,1	279,6	270,2	269,5	252,5	284,4	304,9	382,1	377,9	408,6
Ouagadougou (PHS)	-	-	-	-	-	-	46,2	39,6	46,4	70,6
Ouahigouya	194,2	228,3	141,7	90,8	92,5	157,5	171,7	181,7	185,0	206,7
Tenkodogo	249,2	262,5	243,3	244,2	202,5	434,2	362,5	317,5	306,7	250,0
Tougan	38,3	60,8	94,2	68,3	64,2	56,7	45,8	73,3	87,5	105,8
Yako	-	-	-	-	37,5	47,5	50,8	102,5	85,0	75,8
Ziniaré	-	-	-	68,3	87,5	82,5	95,0	112,5	132,5	140,8
Ensemble	172,7	172,0	159,4	149,1	143,9	170,7	170,7	188,6	186,2	190,3

Source : Annuaire statistique 2017 de la justice

Tableau V.189 : Evolution du nombre de détenus au 31/12

	2008	2009	2010	2011	2012	2013	2014	2015	2016	2017
Banfora	134	180	195	185	211	250	248	306	329	301
Baporo	43	24	43	48	39	34	16	32	28	17
Bobo-Dioulasso	547	513	552	487	477	571	604	656	746	712
Bogandé	145	183	136	125	128	176	333	342	288	275
Boromo	156	148	148	144	145	200	254	235	253	253
Dédougou	208	211	180	157	176	171	189	174	194	183
Diapaga	104	91	105	98	120	158	194	194	219	265
Diébougou	-	0	0	72	79	100	131	129	144	195
Djibo	-	83	97	105	115	110	102	119	171	156
Dori	161	161	144	141	132	161	194	212	161	118
Fada N'gourma	265	325	333	328	315	248	268	335	343	356
Gaoua	235	231	185	115	135	118	126	149	176	228
Kaya	313	282	245	224	212	309	353	365	267	202
Kongoussi	159	90	86	74	67	69	84	94	111	66
Koudougou	173	206	239	202	192	223	224	288	298	278
Koupéla									2	84
Léo	82	136	126	125	125	145	169	165	154	124
Manga	209	187	176	159	234	236	241	265	202	162
Nouna	-	33	57	54	41	71	94	72	109	105
Orodara	-	49	36	46	72	71	163	91	133	143
Ouagadougou (MACO)	1 289	1 594	1 540	1 536	1 439	1 621	1 738	2 178	2 154	2 329
Ouagadougou (PHS)	-	-	-	-	-	-	231	198	232	353

	2008	2009	2010	2011	2012	2013	2014	2015	2016	2017
Ouahigouya	233	274	170	109	111	189	206	218	222	248
Tenkodogo	299	315	292	293	243	521	435	381	368	300
Tougan	46	84	113	82	77	68	55	88	105	127
Yako	-	-	-	48	45	57	61	123	102	91
Ziniaré	-	-	-	82	105	99	114	135	159	169
Ensemble	4 801	5 400	5 198	5 039	5 035	5 976	6 827	7 544	7 670	7 840

Source : Annuaire statistique 2017 de la justice

Tableau V.190 : Evolution des détenus par statut au 31/12.

	2008	2009	2010	2011	2012	2013	2014	2015	2016	2017
Détenus en attente de jugement	1 803	2 328	1 849	1 618	1 684	2 185	2 578	3 242	3 201	2 681
Inculpés	1 240	1 328	1 160	1 096	1 069	1 408	1 609	1 787	1 883	1 893
Prévenus	563	1 000	689	522	615	777	969	1 455	1 318	788
OMD	210	82	170	262	67	47	75	109	17	11
Condamnés	2 788	2 990	3 179	3 159	3 284	3 744	4 174	4 193	4 452	5 148
Ensemble des détenus	4 801	5 400	5 198	5 039	5 035	5 976	6 827	7 544	7 670	7 840

Source : Annuaire statistique 2017 de la justice

Tableau V.191 : Evolution du taux d'encadrement des détenus par GSP

	2008	2009	2010	2011	2012	2013	2014	2015	2016	2017
Banfora	7,9	9,5	7,0	5,4	5,3	6,8	6,4	7,0	7,2	5,7
Baporo	2,2	1,5	2,2	1,8	1,2	1,0	0,4	1,1	1,2	0,7
Bobo-Dioulasso	8,4	7,4	6,3	4,8	3,8	4,7	4,4	4,7	5,3	5,7
Bogandé	8,1	10,8	6,2	4,8	3,9	5,0	9,0	8,6	6,3	6,1
Boromo	7,1	7,0	6,2	4,4	4,7	6,1	7,5	6,2	6,3	6,5
Dédougou	9,0	9,2	5,1	4,1	4,5	4,4	4,5	3,8	3,7	3,7
Diapaga	6,5	6,5	5,0	3,5	3,2	4,3	5,0	5,0	6,4	7,4
Diébougou	-	0,0	0,0	3,8	3,0	3,6	4,1	3,8	3,8	5,6
Djibo	-	6,4	5,1	4,6	3,3	3,8	3,5	4,3	3,0	3,1
Dori	8,1	7,3	4,6	3,8	3,8	4,6	5,0	5,4	4,1	3,5
Fada N'gourma	14,7	18,1	11,9	9,6	9,0	6,9	6,4	7,4	7,5	9,1
Gaoua	12,4	15,4	7,4	3,7	3,8	3,2	3,6	3,8	4,6	5,6
Kaya	14,9	10,4	6,4	5,5	5,6	7,5	8,8	7,9	5,9	4,9
Kongoussi	6,9	4,7	3,7	2,8	2,2	2,8	3,0	3,4	3,4	2,1
Koudougou	7,2	7,6	6,5	4,6	4,6	5,4	4,5	5,0	5,5	5,1
Koupéla									0,1	2,6
Léo	4,6	8,5	6,3	5,0	3,6	4,5	5,1	4,3	4,4	3,4
Manga	11,6	12,5	11,0	8,4	7,3	7,9	6,7	7,0	5,6	4,8
Nouna	-	2,4	3,8	2,8	1,3	2,4	3,0	2,0	2,9	2,6
Orodara	-	2,6	1,8	1,6	2,3	2,4	5,4	2,9	3,8	4,3
Ouagadougou (MACO)	-	-	10,0	7,2	7,3	5,6	7,6	9,4	9,5	10,6
Ouagadougou (PHS)	-	-	-	-	-	-	2,3	1,6	1,9	2,8
Ouahigouya	8,6	10,5	4,9	2,7	1,3	4,4	3,7	4,3	4,4	5,8
Tenkodogo	12,5	13,7	9,7	7,7	5,9	11,8	10,9	7,5	7,4	6,3
Tougan	2,9	4,7	6,3	3,4	1,7	2,3	1,8	2,9	3,3	4,0
Yako	-	-	-	2,5	1,4	2,0	2,3	4,1	3,2	2,8
Ziniaré	-	-	-	3,7	3,9	2,5	2,7	3,0	3,9	4,7
Ensemble	5,7	6,2	6,6	5,1	4,3	5,0	5,2	5,4	5,3	5,6

Source : Annuaire statistique 2017 de la justice

VI. Situation du civisme

Tableau VI.1 : Etat de quelques indicateurs du civisme

	Contraventions au code de la route	Manifestations violentes en milieu scolaire	Manifestations sur la voie publique	Manifestations sur la voie publique respectant la loi
2015	70 270		4 977	4095
2016		40		
2017	78 000	104		

Source : DGPC

Tableau VI.2 : Etat de quelques indicateurs du civisme (suite)

	Cas de justice privée	Opérateurs économiques contrôlés ayant fait l'objet d'amende	Proportion des opérateurs économiques contrôlés ayant fait l'objet d'amende
2015	68		
2016			
2017		11 816	97%

Source : DGPC

Tableau VI.3 : Participation aux élections présidentielles, législatives de 2015 et aux municipales de 2016

	Présidentielles	Législatives	Municipales
Nombre d'inscrits	5 517 015	5 517 015	
Nombre de votants	3 309 988	3 317 193	
Taux de participation(en %)	60,0	60,1	

Source : CENI

VII. Indicateurs clés de droits humains et du civisme au Burkina Faso

Indicateurs	2008	2009	2010	2011	2012	2013	2014	2015	2016	2017
Population	14 731 167	15 224 780	15 730 977	16 248 558	16 779 206	17 322 796	17 880 386	18 450 494	19 034 397	19 632 147
Moyens										
Conseillers en droits humains		ND	ND	ND	ND	ND	ND	71	105	118
Attachés en droits humains		ND	ND	ND	ND	ND	ND	99	100	120
Magistrats	371	394	406	428	453	450	477	505	538	559
Personnel du corps des greffiers	311	306	306	368	399	413	425	449	482	493
Garde de sécurité pénitentiaire	744	802	1371	1472	1638	1730	1846	2030	2032	2 113
Dotations budgétaires	ND	853,7	548,46	372,5	10057,4	761,7	1 321,60	16 809,3	20 150,8	27 150,2
Consommation budgétaire	ND	924,5	598	353,5	9582,5	742,55	1 480,3	15 987,2	19 916,4	24 080,1
Activités des droits humains										
Nombre de formations réalisées					13	21	68	44	45	34
Nombre de participants aux formations					495	832	10 018	1 461	2 645	2 120
Nombre de séances de sensibilisation										122
Nombre de participants aux séances de sensibilisation										16 010
Cas de violation et/ou d'atteinte de droit enregistrés par les services des droits humains									403	270
Activités du civisme										
Nombre de formations réalisées								5	15	21
Nombre de participants aux formations								280	649	959
Nombre de séances de sensibilisation										136
Nombre de participants aux séances de sensibilisation										22 996
Situation des droits civils et politiques										
Affaires nouvelles des TGI relatives à l'atteinte au droit à la vie	961	940	696	702	1003	953	807	637	911	972
Affaires nouvelles des TGI relatives à l'atteinte à l'intégrité physique	1544	1630	1323	1344	1683	1624	1444	1194	1551	1 707
nombre de provinces ne disposant pas de tribunal grande instance (TGI)	25	22	21	21	21	21	21	21	20	20
Temps moyen de traitement des affaires civiles	4 mois	4 mois 15 jrs	3 mois	2 mois 26 jrs	2 mois 21 jrs	2 mois 18 jrs	3 mois 9 jrs	2 mois 21 jrs	2 mois 7 jrs	2 mois
Temps moyen de traitement des affaires commerciales	-	-	-	9 mois 6 jours	8 mois 2 jours	7 mois 20 jours	6 mois 24 jours	7 mois 3 jours	6 mois 27 jours	6 mois 27 jrs
Temps moyen de traitement des affaires social	-	-	-	1 an 3 mois	1 an 3 mois	1 an	1 an 7 mois	1 an 3 mois	1 an 2 mois	1 an 2 mois
Temps moyen de traitement des affaires de flagrant délit	1 mois 20 jrs	1 mois 20 jrs	1 mois 24 jrs	1 mois 19 jrs	1 mois 19 jrs	1 mois 16 jrs	1 mois 23 jrs	1 mois 21 jrs	3 mois 6 jrs	2 mois 20 jrs
Temps moyen de traitement des affaires de citation directe	14 mois	14 mois	11 mois	10 mois 19 jrs	11 mois 29 jrs	13 mois 16 jrs	10 mois 12 jrs	10 mois 12 jrs	12 mois 29 jrs	1 an 2 mois
Temps moyen de traitement des affaires en instruction	4 ans	4 ans	3 ans 9 mois	4 ans	4 ans 1 mois	3 ans 9 mois	3 ans 6 mois	4 ans	3 ans 8 mois	4 ans 2 mois
Ratio magistrats pour 100 000 habitants	2,5	2,6	2,3	2,4	2,5	2,3	2,4	2,4	2,5	2,6
Ratio Avocats pour 100 000 habitants	0,9	0,9	0,9	1	0,9	1	0,9	0,9	0,9	0,9
Ratio huissiers pour 100 000 habitants	0,2	0,2	0,2	0,2	0,2	0,2	0,2	0,1	0,1	0,2
Ratio notaires pour 100 000 habitants	0,1	0,1	0,1	0,1	0,1	0,1	0,1	0,1	0,1	0,1
Rayon moyen d'accès à un TGI	66,1	61,6	60,3	60,3	60,3	60,3	60,3	60,3	59,1	59,1
Victime de mariage forcé	ND	ND	ND	ND	ND	756	755	785	336	710
Victime de mariage précoce	ND	ND	ND	ND	ND	180	167	172	176	267
Nombre de radios fonctionnelles	112	112	118	136	143	142	150	150	151	163
Nombre de télévisions fonctionnelles	9	11	9	13	18	22	22	22	26	37
Nombre de presse écrite			35	35	33	45	51	41	41	68
Nombre de presse en ligne			ND	ND	ND	14	18	28	36	36

Situation des droits économiques, sociaux et culturels										
Taux brut d'admission au primaire (TBA)	86,9	78	85,8	85,7	88,3	92,8	97	98,8	100,1	102,6
Taux brut de scolarisation (TBS) au primaire	71,8	72,4	74,8	77,6	79,6	81,3	83	83,7	86,1	88,5
Taux d'achèvement au primaire (TAP)	38,9	41,7	45,9	52,1	55,1	59,5	57,6	58,4	58,2	60,3
Taux brut d'admission (TBA) au post-primaire	26,7	25,1	31,4	32,6	35,7	38,6	41,7	49,6	44,6	41,8
Taux brut de scolarisation (TBS) au post-primaire	26,4	26,4	29,7	32,3	34,9	36,7	40,2	44,9	46,6	49
Taux d'achèvement au post-primaire (TACH)	14,4	15,8	17,1	17,5	20,3	21,4	24,3	26,4	29,2	36,4
Pourcentage de filles au post primaire	46,9	47,1	47,4	47,8	48,6	49,8	47,2	48,6	49,6	
Taux brut d'admission (TBA) au secondaire	8,5	10,5	8,5	9,6	10,5	16,6	9,1	12,1	17	15,2
Taux brut de scolarisation (TBS) au secondaire	9,1	10,2	10,4	10,7	11,3	13,9	12,8	13,2	15	16,2
Taux d'achèvement au secondaire (TACH)	6,2	6,4	7	8,1	8,1	8,9	8,9	11,3	9,8	11,2
Pourcentage des filles au secondaire	37,3	37,3	37	36,6	37,7	38,9	38,8	38,8	39,4	
nombre d'étudiants pour 100 000 habitants	293	324	336	388	424	443	469	468	513	554
Rayon d'action moyen théorique en km (y compris le privé) à un centre de santé	ND	ND	ND	6,5	6,4	6,5	6,4	6,2	6,1	6
Proportion (%) de CSPS remplissant les normes en personnel	76,8	83,2	83,1	88,8	85,3	86,1	89,8	94,3	93,2	91
Ratio habitants/médecin	ND	ND	ND	22 017	21 320	21 573	20 864	15 518	15 836	14 404
Ratio habitants/pharmacien	ND	ND	ND	72 863	82 656	83 685	82 398	71 514	80 997	83 898
Ratio habitants/infirmer d'Etat	ND	ND	ND	5 056	5 280	4 965	4 809	4 243	4 108	3 619
Ratio habitants/infirmier (IB+IDE)	ND	ND	ND	2 679	2 793	2 796	2 812	2 669	2 663	2 610
Ratio habitant/SFE-ME	ND	ND	ND	12 754	12 702	10 888	10 253	7743	7 378	5 874
PIB (réel) / habitant	204,4	203,7	213,8	220,7	227,5	232,2	234,6	236,5	243,6	251,1
l'Indice de Développement Humain (IDH)	0,349	0,326	0,305	0,331	0,343	0,388	0,402	0,402	0,42	0,423
Taux de couverture des besoins alimentaires	ND	135,7	111,3	136,7	109,2	124	122	ND	ND	ND
Taux de couverture des besoins céréaliers	ND	123,6	98,9	121	96	124	120	111,8	96,3	101,5
Taux d'accès à l'eau potable	ND	ND	ND	ND	ND	ND	76,3	78,4	ND	ND
Taux d'accès à l'eau potable en milieu rural	54	54,9	56,6	58,5	63	63,5	64,1	65	65,3	66,2
Nombre de demandeurs d'emploi inscrits à l'ANPE	9 594	10 358	10 081	9 749	38 704	30 901	20 298	12 459	ND	
Nombre d'offres d'emploi de l'ANPE	785	nd	1 159	901	1 354	1 551	1 355	942	ND	
Situation des droits catégoriels										
Nombre d'orphelins et autres enfants vulnérables	ND	4856	6807	9155	10600	7 140	23 889	14 703	-	13 785
Nombre d'enfants vulnérables pris en charge	ND	2107	2767	4127	4474	3824	3456	ND	ND	
Nombre d'enfants victimes de violence répertoriés	ND	2996	4328	5394	5916	5 519	5 627	6 226	3 982	7 330
Taux d'accouchements assistés par un personnel qualifié	62,7	70,7	73,5	75,5	79,1	80,5	86,2	83,4	80,9	83,9
Taux d'occupation (en%) des établissements pénitentiaires au 31/12	172,7	172	159,4	149,1	143,9	170,7	170,7	188,6	186,2	190,3
Taux d'encadrement des détenus par GSP	5,7	6,2	6,6	5,1	4,3	5	5,2	5,4	5,3	5,6
Situation du civisme										
Taux de participation aux élections présidentielles								60	-	-
Taux de participation aux élections législatives								60,1	-	-

Liste des tableaux

Tableau I.1 : Répartition de la population résidente du Burkina Faso par groupe d'âges selon le sexe	11
Tableau I.2 : Répartition de la population résidente par région.....	11
Tableau I.3 : Evolution de la population du Burkina Faso par région et par sexe	12
Tableau I.4 : Evolution de la population de moins de 18 ans (0 – 17 ans) par région et par sexe	13
Tableau I.5 : Evolution du nombre de personnes âgées (60 ans et plus) par région et par sexe	14
Tableau III.1 : Répartition du nombre de personnel spécialisé en droits humains	32
Tableau III.2 : Evolution de la répartition des magistrats par sexe et par position.	32
Tableau III.3 : Personnel du corps des greffiers selon le sexe et par position	32
Tableau III.4 : Personnel de sécurité pénitentiaire selon le sexe et par position.....	33
Tableau III.5 : Autres personnels intervenant au MJDHPC selon le sexe	33
Tableau III.6 : Montants des allocations budgétaires (en millions de FCFA).....	35
Tableau III.7 : Montants des consommations budgétaires des dépenses (en millions de FCFA)	35
Tableau III.8 : Situation des crédits délégués (en millions de FCFA) par Direction régionale des droits humains et de la promotion civique	35
Tableau III.9 : Montants des appuis financiers aux OSC par types (en FCFA) en 2017	36
Tableau III.10 : Appui financier au titre des appels à projets en 2017.....	36
Tableau III.11 : Montants des allocations par thématique des appels à projets (en FCFA) en 2017.	36
Tableau III.12 : Appui financier du MJDHPC par OSC agissant dans le domaine des droits humains et du civisme	36
Tableau III.13 : Allocations et consommations budgétaires des activités des structures des droits humains selon l'origine.....	36
Tableau IV.1 : Evolution du nombre de participants et de séances de formation sur les droits humains.....	39
Tableau IV.2 : Evolution du nombre de participants aux séances de formation sur les droits humains par sexe	39
Tableau IV.3 : Evolution du nombre de séances de formation sur les droits humains par région.....	39
Tableau IV.4 : Evolution du nombre de participants aux séances de formation sur les droits humains par région.	39
Tableau IV.5 : Nombre de participants des sessions de formation sur les droits humains par cible et par région.....	40
Tableau IV.6 : Evolution du nombre de participants et de séances de sensibilisation sur les droits humains	40
Tableau IV.7 : Evolution du nombre de participants aux séances de sensibilisation sur les droits humains par sexe	41
Tableau IV.8 : Evolution du nombre de séances de sensibilisation sur les droits humains par région	41
Tableau IV.9 : Evolution du nombre de participants aux séances de sensibilisation sur les droits humains par région.	41
Tableau IV.10 : Evolution du nombre de participants et de séances de formation sur l'approche basée sur les droits humains	41
Tableau IV.11 : Evolution du nombre de lecteurs reçus par centre d'écoute du ministère par région	42
Tableau IV.12 : Nombre de lecteurs reçus dans les centres d'écoutes du ministère selon la profession en 2017	42
Tableau IV.13 : Nombre de personnes reçues et orientées par centre d'écoute du ministère par région.....	42
Tableau IV.14 : Cas de violations et/ou d'atteintes de droits humains enregistrés par les services du ministère selon la catégorie de droit.....	43
Tableau IV.15 : Nombre de cas de violation ou d'atteinte selon le droit et par sexe du recourant en 2017	43
Tableau IV.16 : Nombre de cas de violation ou d'atteinte selon le droit et par sexe du recourant en 2017.	43
Tableau IV.17 : Nombre de cas de violation ou d'atteinte selon le mode ou la source et par sexe du recourant en 2017	44
Tableau IV.18 : Nombre de cas de violation ou d'atteinte selon le lieu de traitement et par sexe du recourant en 2017	44
Tableau IV.19 : Nombre de cas de violation ou d'atteinte selon la qualité de l'auteur et par sexe en 2017	44
Tableau IV.20 : Nombre de cas de violation ou d'atteinte selon la qualité de l'auteur et le type de droit en 2017	45
Tableau IV.21 : Evolution du nombre d'OSC partenaires du ministère selon la région d'implantation.....	45
Tableau IV.22 : Appui financier au titre des appels à projets	45
Tableau IV.23 : Evolution du nombre de participants et de séances de formation sur le droit international humanitaire	46
Tableau IV.24 : Evolution du nombre de séances de formation sur le droit international humanitaire par région.....	46
Tableau IV.25 : Evolution du nombre de participants aux séances de formation sur le droit international humanitaire par région.	46
Tableau IV.26 : Evolution du nombre de participants et de séances de formation sur le civisme	48
Tableau IV.27 : Evolution du nombre de participants aux séances de formation sur le civisme par sexe	48
Tableau IV.28 : Nombre de séances de formation et participants aux séances de formation sur le civisme par région	48
Tableau IV.29 : Nombre de séances et participants aux formations sur le civisme par cible et par région en 2017.....	48
Tableau IV.30 : Nombre de séances de sensibilisation sur le civisme par cible et par région en 2017.	49
Tableau IV.31 : Nombre de participants aux sessions de sensibilisation sur le civisme par cibles et par région en 2017.	49
Tableau IV.32 : Evolution du nombre de participants et de séances de formation sur une culture de la paix	49

Tableau IV.33 : Evolution du nombre de participants aux séances de formation sur une culture de la paix par sexe	49
Tableau IV.34 : Séances de formation et participants aux séances de formation sur une culture de la paix par région	50
Tableau IV.35 : Séances et participants aux formations sur une culture de la paix par cible et par région en 2017.	50
Tableau IV.36 : Nombre de séances de sensibilisation sur une culture de la paix par cible et par région en 2017.	50
Tableau IV.37 : Participants aux sessions de sensibilisation sur une culture de la paix par cible et par région en 2017.	51
Tableau IV.38 : Observatoires de prévention et de gestion des conflits communautaires mis en place par région au 31 décembre 2017.....	51
Tableau V.1 : Evolution du nombre d'affaires nouvelles enregistrées dans les TGI relatives à l'atteinte au droit à la vie par infraction	55
Tableau V.2 : Cas de violations et/ou d'atteintes du droit à la vie et à l'intégrité physique et morale enregistrés par le ministère	55
Tableau V.3 : Evolution du nombre d'affaires nouvelles enregistrées dans les TGI relatives à l'atteinte au droit à la vie	55
Tableau V.4 : Nombre d'affaires nouvelles enregistrées dans les TGI relatives à l'atteinte à l'intégrité physique par infraction	55
Tableau V.5 : Evolution du nombre d'affaires nouvelles enregistrées dans les TGI relatives à l'atteinte à l'intégrité physique.....	56
Tableau V.6 : Evolution du nombre d'affaires nouvelles enregistrées par la police judiciaire relatives à l'atteinte au droit à la vie par infraction	56
Tableau V.7 : Evolution du nombre de Tribunaux de grande instance (TGI) par région	58
Tableau V.8 : Evolution du nombre de provinces n'abritant pas de Tribunal de grande instance (TGI) par région	58
Tableau V.9 : Evolution du nombre de Tribunaux de grande instance (TGI) par Cour d'appel.....	58
Tableau V.10 : Evolution du nombre d'avocats selon le sexe	58
Tableau V.11 : Evolution du nombre d'huissiers de justice selon le sexe	58
Tableau V.12 : Evolution du nombre de notaires selon le sexe	59
Tableau V.13 : Evolution du nombre d'avocats selon la région d'implantation du cabinet.....	59
Tableau V.14 : Evolution du nombre d'huissiers de justice par région	59
Tableau V.15 : Evolution du nombre de notaires par région	59
Tableau V.16 : Durée moyenne de traitement des affaires par matière	60
Tableau V.17 : Evolution du ratio magistrats pour 100 000 habitants et auxiliaires de justice pour 100 000 habitants	60
Tableau V.18 : Evolution du rayon moyen d'accès à un TGI	60
Tableau V.19 : Evolution du nombre d'affaires nouvelles par matière des juridictions du 1er degré	60
Tableau V.20 : Evolution du nombre de décisions rendues par matière (hors référés).....	60
Tableau V.21 : Evolution du nombre de décisions rédigées selon la matière (sans les référés)	60
Tableau V.22 : Evolution du nombre de personnes bénéficiaires du fonds d'assistance judiciaire par région	61
Tableau V.23 : Nombre de victimes d'unions forcées enregistrées par sexe et par région entre 2009 et 2014.	62
Tableau V.24 : Répartition des usagers des services d'action sociale relative à la liberté matrimoniale selon le sexe	62
Tableau V.25 : Evolution de l'effectif des cas de mariages forcés par région selon le sexe.	63
Tableau V.26 : Evolution de l'effectif des cas de mariages précoces par région et selon le sexe	63
Tableau V.27 : Evolution des radios du Burkina Faso par catégorie.....	65
Tableau V.28 : Evolution des stations de télévisions du Burkina Faso par catégorie.	65
Tableau V.29 : Nombre de télévisions et radios publiques et privées de 2010 à 2017.....	65
Tableau V.30 : Nombre de presses écrites et en ligne selon la périodicité de publication de 2010 à 2017.....	65
Tableau V.31 : Niveau des indicateurs de la liberté de la presse.....	65
Tableau V.32 : Nombre de Centres permanents d'alphabétisation et de formation (CPAF) par région	67
Tableau V.33 : Nombre d'apprenants des Centres permanents d'alphabétisation et de formation (CPAF) par région et par sexe	67
Tableau V.34 : Nombre d'apprenants des Centres permanents d'alphabétisation et de formation (CPAF) par langue de formation ..	68
Tableau V.35 : Nombre d'écoles primaires par statut.....	69
Tableau V.36 : Evolution du nombre de salles de classes du primaire par région	69
Tableau V.37 : Nombre de classes ayant les murs en pailote par région.....	69
Tableau V.38 : Nombre de classes ayant la toiture en paille par région	69
Tableau V.39 : Nombre de classes sans enseignants selon la région*.....	70
Tableau V.40 : Evolution du nombre d'écoles primaires par région	70
Tableau V.41 : Proportions des élèves par régions et distances moyennes parcourues	70
Tableau V.42 : Répartition du nombre d'élèves au primaire par sexe	71
Tableau V.43 : Evolution du taux brut d'admission au primaire (TBA) par région selon le sexe en %.....	72
Tableau V.44 : Evolution du taux brut de scolarisation (TBS) au primaire par région selon le sexe	73
Tableau V.45 : Evolution du taux d'achèvement au primaire (TAP) par région selon le sexe.....	74
Tableau V.46 : Evolution du ratio élèves/classe par niveau scolaire.....	75

Tableau V.47 : Nombre d'établissements post-primaires (uniquement) d'enseignement général par statut	75
Tableau V.48 : Evolution du nombre d'établissements post-primaires (uniquement) d'enseignement général par région	75
Tableau V.49 : Nombre d'établissements secondaire (uniquement) d'enseignement général par statut.....	75
Tableau V.50 : Evolution du nombre d'établissements secondaire (uniquement) d'enseignement général par région	75
Tableau V.51 : Nombre d'établissements post primaire et secondaire d'enseignement général par statut.....	76
Tableau V.52 : Evolution du nombre d'établissements post primaire et secondaire d'enseignement général par région	76
Tableau V.53 : Nombre d'établissements d'enseignement technique et professionnel par statut	76
Tableau V.54 : Evolution du nombre d'établissements d'enseignement technique et professionnel par région	76
Tableau V.55 : Evolution du taux brut d'admission (TBA) au post-primaire par région selon le sexe	77
Tableau V.56 : Evolution du taux brut de scolarisation (TBS) au post-primaire par région selon le sexe	78
Tableau V.57 : Evolution du taux d'achèvement au post-primaire (TACH) par région selon le sexe	79
Tableau V.58 : Evolution du Taux brut d'admission (TBA) au secondaire par région selon le sexe	80
Tableau V.59 : Evolution du Taux brut de scolarisation (TBS) au secondaire par région selon le sexe	81
Tableau V.60 : Evolution du taux d'achèvement au secondaire (TACH) au secondaire par région selon le sexe.....	82
Tableau V.61 : Nombre d'établissements supérieurs par statut.....	83
Tableau V.62 : Evolution du nombre d'établissements supérieurs par région	83
Tableau V.63 : Nombre d'étudiants par statut de l'établissement	83
Tableau V.64 : Taux brut de transition du secondaire au supérieur (%) selon le sexe	83
Tableau V.65 : Evolution du nombre d'étudiants pour 100 000 habitants	83
Tableau V.66 : Evolution du nombre d'infrastructures disponibles par type de structure sanitaire.	85
Tableau V.67 : Nombre d'infrastructures sanitaires privées par district et selon le type en 2017	85
Tableau V.68 : Nombre d'infrastructures sanitaires privées par district et selon le type en 2017 (Suite).....	85
Tableau V.69 : Taux de fréquentation des formations sanitaires.	86
Tableau V.70 : Proportion (%) de CSPS remplissant les normes en personnel.....	86
Tableau V.71 : Evolution des effectifs du personnel de certains emplois	86
Tableau V.72 : Population et ratio personnel de santé/habitant (non compris le secteur privé).....	86
Tableau V.73 : Evolution du Produit intérieur brut (PIB) réel par habitant (x 1 000 FCFA)	89
Tableau V.74 : Evolution de l'espérance de vie à la naissance (en années) selon le milieu de résidence et le sexe.....	89
Tableau V.75 : Espérance de vie à la naissance (en années) par sexe selon la région en 2006.	89
Tableau V.76 : Evolution de l'Indice de développement humain (IDH)	89
Tableau V.77 : Evolution des indicateurs de pauvreté (monétaire) selon le milieu de résidence (%).	89
Tableau V.78 : Evolution des indicateurs de pauvreté (monétaire) selon le sexe (en %).	89
Tableau V.79 : Evolution des indicateurs de pauvreté (monétaire) selon la région (en %).	90
Tableau V.80 : Evolution des indicateurs de pauvreté alimentaire par région (en %).	90
Tableau V.81 : Evolution des indicateurs de pauvreté alimentaire par milieu de résidence (en %).	90
Tableau V.82 : Evolution de l'incidence de l'extrême pauvreté selon le milieu et la région de résidence (%).	91
Tableau V.83 : Evolution des indicateurs d'extrême pauvreté par région (en %) en 2014.....	91
Tableau V.84 : Niveau des indicateurs de pauvreté en 2014 à l'échelle nationale (en %).	91
Tableau V.85 : Répartition (en %) des ménages par région selon le statut d'occupation du logement en 2009.	92
Tableau V.86 : Répartition des ménages par région selon le statut d'occupation du logement (en %) en 2014.	92
Tableau V.87 : Répartition (en %) des logements par statut d'occupation selon la région en 2016	92
Tableau V.88 : Répartition (en %) des logements par statut d'occupation selon le milieu de résidence et le sexe du chef de ménage en 2016.....	93
Tableau V.89 : Répartition (en %) des logements selon le statut d'occupation par milieu de résidence	93
Tableau V.90 : Evolution du taux d'urbanisation par région (en %)	93
Tableau V.91 : Evolution du taux d'urbanisation (en %).....	93
Tableau V.92 : Répartition (en %) des ménages selon la zone de résidence par région.....	94
Tableau V.93 : Répartition (en %) des ménages par milieu de résidence selon la zone de résidence.....	94
Tableau V.94 : Evolution du taux de couverture des besoins céréaliers par région (en %).	94
Tableau V.95 : Evolution du taux de couverture des besoins alimentaires par région (en %).	94
Tableau V.96 : Prévalence de la sous-alimentation (%) et ampleur du déficit alimentaire par région en 2014.	95
Tableau V.97 : Prévalence de la sous-alimentation et ampleur du déficit alimentaire selon le milieu de résidence en 2014	95
Tableau V.98 : Evolution du taux d'accès à l'eau potable par région (en %).	95
Tableau V.99 : Evolution du taux d'accès à l'eau potable en milieu rural par région (en %).	96
Tableau V.100 : Evolution du taux d'accès à l'eau potable en milieu urbain par région (en %).	96

Tableau V.101 : Evolution du taux d'accès à l'eau potable en milieu urbain.....	96
Tableau V.102 : Evolution de la qualité de l'eau en milieu urbain (en %).....	96
Tableau V.103 : Evolution du mode d'évacuation des ordures ménagères (en %).....	96
Tableau V.104 : Mode d'évacuation des ordures selon le milieu de résidence et le sexe du chef de ménage en 2015.....	97
Tableau V.105 : Mode d'évacuation des ordures selon la région en 2015.....	97
Tableau V.106 : Répartition des ménages selon le lieu d'aisance par région (en %) en 2007.....	97
Tableau V.107 : Répartition des ménages selon le lieu d'aisance par région (en %) en 2009.....	98
Tableau V.108 : Proportion (en %) de ménages utilisant une latrine améliorée par région.....	98
Tableau V.109 : Répartition des ménages selon le lieu d'aisance par région (en %) en 2014.....	98
Tableau V.110 : Type de lieu d'aisance en 2015 par milieu de résidence, région et sexe du chef de ménage (en %).	99
Tableau V.111 : Taux d'accès (en %) à l'assainissement en milieu urbain par région.....	99
Tableau V.112 : Taux d'accès (en %) à l'assainissement familial par région.....	99
Tableau V.113 : Evolution du nombre de candidatures, de postes à pourvoir et pourvus aux concours directs.....	101
Tableau V.114 : Evolution du nombre d'agents intégrés dans la fonction publique par statut et par sexe.....	101
Tableau V.115 : Evolution du nombre d'agents de la fonction publique d'Etat au 31 décembre selon le statut et le sexe.....	101
Tableau V.116 : Nombre d'élèves dans les écoles de formation professionnelle publiques par sexe.....	101
Tableau V.117 : Nombre d'élèves/étudiants inscrits dans les écoles de formation professionnelle publiques par catégorie.....	101
Tableau V.118 : Evolution du taux de chômage selon le milieu de résidence (en %).....	102
Tableau V.119 : Evolution du taux de chômage (%) par région.....	102
Tableau V.120 : Evolution du taux net d'emploi (en %) de la population par région.....	102
Tableau V.121 : Evolution du nombre de travailleurs immatriculés à la CNSS par groupe d'âge selon le sexe.....	103
Tableau V.122 : Evolution du nombre d'employeurs déclarés à la CNSS selon le type d'employeur.....	103
Tableau V.123 : Nombre de retraités inscrits à la CARFO au 31 décembre selon le régime, le sexe, la région et la tranche d'âge.....	104
Tableau V.124 : Evolution des bénéficiaires de pensions selon le type de pension.....	104
Tableau V.125 : Evolution des bénéficiaires de pension de retraite vieillesse (CNSS) selon la tranche d'âge.....	104
Tableau V.126 : Evolution des températures moyennes dans les principales stations (en °C).....	106
Tableau V.127 : Emissions de gaz à effet de serre en équivalent gaz carbonique CO ₂ (x 1.000 tonnes).....	106
Tableau V.128 : Emissions de gaz carbonique (CO ₂) en giga grammes (Gg).....	107
Tableau V.129 : Mesures de PM10 à Ouagadougou en 2007.....	107
Tableau V.130 : Mesures des concentrations dans l'air ambiant de NO ₂ et SO ₂ en 2007 à Ouagadougou (µg/m ³).....	107
Tableau V.131 : Evolution des cas de maladies liées à la qualité de l'air.....	108
Tableau V.132 : Nombre de cas de maladies d'origine hydrique.....	108
Tableau V.133 : Evolution de la qualité des eaux usées épurées par direction régionale ONEA (%).....	108
Tableau V.134 : Répartition des ménages urbains selon le mode d'évacuation des ordures ménagères (en %).	108
Tableau V.135 : Proportion des ménages dont les ordures sont directement enlevées par un service (en %).	108
Tableau V.136 : Quantité de déchets municipaux produits par région (en tonnes).....	109
Tableau V.137 : Quantité de déchets municipaux mis en décharge par région (en tonnes).....	109
Tableau V.138 : Quantité de déchets produit par catégorie (en tonnes).....	109
Tableau V.139 : Production de déchets industriels (SONABEL uniquement).....	109
Tableau V.140 : Traitement des déchets par la SONABEL.....	110
Tableau V.141 : Evolution des indicateurs de reboisement.....	110
Tableau V.142 : Nombre de plants mis en terre par région.....	110
Tableau V.143 : Dépense totale de protection de l'environnement (DTPE) en millions de FCFA.....	110
Tableau V.144 : Répartition de la Dépense nationale de protection de l'environnement par domaine (en millions FCFA).....	110
Tableau V.145 : Répartition du financement extérieur par domaine environnemental (en millions de FCFA).....	111
Tableau V.146 : Nombre de personnes touchées par type de catastrophe.....	111
Tableau V.147 : Nombre de personnes touchées par les inondations par région.....	111
Tableau V.148 : Evolution du nombre de ménages touchés par les inondations par région.....	111
Tableau V.149 : Nombre de blessés et de décès dus à des inondations par région.....	112
Tableau V.150 : Nombre de conflits communautaires enregistrés par région.....	114
Tableau V.151 : Nombre de contrats de travail enregistrés par nature.....	114
Tableau V.152 : Nombre de contrats de travail des nationaux enregistrés par région.....	114
Tableau V.153 : Evolution du nombre de litiges par région.....	114
Tableau V.154 : Evolution du nombre de litiges par issue du règlement.....	115
Tableau V.155 : Répartition des litiges traités en 2017 par région et selon l'issue du règlement.....	115

Tableau V.156 : Evolution du nombre de litiges par point du litige	115
Tableau V.157 : Répartition des litiges traités en 2017 par point de litige et issue du règlement.	116
Tableau V.158 : Nombre de conflits individuels par région.	116
Tableau V.159 : Nombre de conflits individuels en 2016 par région et issue de règlement.	116
Tableau V.160 : Nombre de conflits collectifs par nature.	117
Tableau V.161 : Evolution du nombre de conflits collectifs par région.	117
Tableau V.162 : Répartition des conflits collectifs en 2017 par région et type de règlement.	117
Tableau V.163 : Nombre d'accidents du travail déclarés selon le type de sinistre	118
Tableau V.164 : Nombre d'accidents de travail et maladies professionnelles ayant fait l'objet d'enquête par région.....	118
Tableau V.165 : Accidents de travail et maladies professionnelles ayant fait l'objet d'enquête selon le lieu	118
Tableau V.166 : Nombre de mouvements des travailleurs enregistrés selon le motif.	118
Tableau V.167 : Evolution du nombre de juridictions pour mineurs	120
Tableau V.168 : Evolution du nombre d'enfants en conflit avec la loi enregistrés par les juges des enfants.....	120
Tableau V.169 : Evolution du nombre de mineurs en danger enregistré au juge des enfants	120
Tableau V.170 : Evolution du nombre d'enfants entrés dans les maisons d'arrêt et de correction	120
Tableau V.171 : Evolution de l'effectif des usagers des services enfance selon le type de cas.	120
Tableau V.172 : Evolution de l'effectif des orphelins et autres enfants vulnérables (OEV) pris en charge	121
Tableau V.173 : Prévalence de la malnutrition aiguë par région entre 2014 et 2017.....	122
Tableau V.174 : Prévalence de la malnutrition chronique des enfants par région en 2014, 2015 et 2016.	122
Tableau V.175 : Prévalence de l'Insuffisance pondérale des enfants par région en 2014, 2015 et 2016.....	123
Tableau V.176 : Evolution de la mortalité des enfants selon le milieu de résidence	123
Tableau V.177 : Evolution du nombre d'enfants trouvés en situation de travail par sexe.	123
Tableau V.178 : Répartition du nombre d'enfants trouvés en situation de travail par sexe et la tranche d'âge	123
Tableau V.179 : Répartition du nombre d'enfants trouvés en situation de travail par région et la tranche d'âge.....	123
Tableau V.180 : Taux d'accouchements assistés par un personnel qualifié dans les formations sanitaires	126
Tableau V.181 : Evolution du nombre de cas de violences conjugales déclarées par région et par sexe.	126
Tableau V.182 : Evolution de l'effectif des usagers des services solidarité par groupes spécifiques	127
Tableau V.183 : Nombre d'exclus sociaux et de personnes âgées usagers des services de l'action sociale.	127
Tableau V.184 : Répartition des personnes nommées aux fonctions individuelles en conseil de ministres selon le sexe.	127
Tableau V.185 : Répartition des effectifs par poste nominatif selon le sexe.	127
Tableau V.186 : Répartition des députés selon le mandat électif par sexe	127
Tableau V.187 : Evolution des effectifs des maires, conseillers municipaux et délégations spéciales selon le sexe	127
Tableau V.188 : Taux d'occupation (en%) des établissements pénitentiaires au 31/12	129
Tableau V.189 : Evolution du nombre de détenus au 31/12	129
Tableau V.190 : Evolution des détenus par statut au 31/12	130
Tableau V.191 : Evolution du taux d'encadrement des détenus par GSP.....	130
Tableau VI.1 : Etat de quelques indicateurs du civisme	132
Tableau VI.2 : Etat de quelques indicateurs du civisme (suite)	132
Tableau VI.3 : Participation aux élections présidentielles, législatives de 2015 et aux municipales de 2016	132