

MINISTERE DE L'ACTION SOCIALE
ET DE LA SOLIDARITE NATIONALE



BURKINA FASO
Unité - Progrès - Justice



ANNUAIRE STATISTIQUE 2010 DE L'ACTION SOCIALE

Réalisé et publié avec l'appui financier du
Fonds des nations unies pour l'enfance (UNICEF)



Edition novembre 2011

Sommaire

LISTE DES TABLEAUX	2
LISTE DES GRAPHIQUES.....	5
AVANT PROPOS	6
LISTE DES SIGLES ET ABREVIATIONS.....	7
MISSIONS, ATTRIBUTIONS ET ORGANISATION DU MINISTRE DE L'ACTION SOCIALE ET DE LA SOLIDARITE NATIONALE (MASSN)	8
NOTE METHODOLOGIQUE	10
APERCU DU SECTEUR DE L'ACTION SOCIALE	11
PUBLIC CIBLE	13
DEFINITION DES INDICATEURS CLEFS DU MASSN.....	15
RESSOURCES HUMAINES ET FINANCIERES	18
PRESTATIONS DES STRUCTURES D'ACTION SOCIALE	21
ACTIVITES DE MASSE.....	42
AUTRES INTERVENANTS DU SECTEUR DE L'ACTION SOCIALE	65
ENCADREMENT ET PROTECTION DE L'ENFANT ET DE L'ADOLESCENT	67
PROTECTION ET PROMOTION DE LA FAMILLE	83
PROTECTION ET PROMOTION DES GROUPES SOCIAUX SPECIFIQUES.....	95
LUTTE CONTRE LE VIH/SIDA ET LES IST	98
DONNEES DEMOGRAPHIQUES.....	103
DEFINITIONS DES CONCEPTS	116

LISTE DES TABLEAUX

	Page
Tableau 1 : Répartition du public cible par domaine selon les effectifs des nouveaux usagers	13
Tableau 2 : Pourcentage de nouveaux usagers suivant la nature de la prise en charge	13
Tableau 3 : Principaux indicateurs du Ministère de l'action sociale et de la solidarité nationale	17
Tableau 4 : Evolution des effectifs du personnel du MASSN	19
Tableau 5 : Evolution des dotations budgétaires du MASSN	20
Tableau 6 : Répartition de l'ensemble des usagers des services d'action sociale par domaine d'intervention selon le sexe	22
Tableau 7 : Répartition de l'ensemble des usagers des services d'action sociale par groupes d'âges selon le sexe	22
Tableau 8 : Répartition de l'ensemble des usagers des services d'action sociale par situation matrimoniale selon le sexe	22
Tableau 9 : Répartition de l'ensemble des usagers des services d'action sociale par région selon le sexe	23
Tableau 10 : Répartition de l'ensemble des usagers des services d'action sociale par catégorie socioprofessionnelle selon le sexe	23
Tableau 11 : Répartition de l'ensemble des usagers des services d'action sociale par nationalité selon le sexe	24
Tableau 12 : Répartition de l'ensemble des usagers par public cible selon le sexe	24
Tableau 13 : Répartition des nouveaux usagers des services d'action sociale par domaine d'intervention selon le sexe	25
Tableau 14 : Répartition des nouveaux usagers des services d'action sociale par groupes d'âges selon le sexe	26
Tableau 15 : Répartition des nouveaux usagers des services d'action sociale par situation matrimoniale d'âges selon le sexe	26
Tableau 16 : Répartition des nouveaux usagers des services d'action sociale par région selon le sexe	26
Tableau 17 : Répartition des nouveaux usagers des services d'action sociale par catégorie socioprofessionnelle selon le sexe	27
Tableau 18 : Répartition des nouveaux usagers des services d'action sociale par nationalité selon le sexe	27
Tableau 19 : Répartition des nouveaux usagers par public cible selon le sexe	28
Tableau 20 : Répartition des nouveaux cas du domaine de l'encadrement et de protection de l'enfant et de l'adolescent par région, sexe selon le public cible	30
Tableau 21 : Répartition des nouveaux cas du domaine de la promotion et de la protection de la famille par région et sexe selon le public cible	31
Tableau 22 : Répartition des nouveaux cas du domaine de la promotion de la solidarité nationale par région et sexe selon le public cible	32
Tableau 23 : Répartition des nouveaux cas du domaine de la promotion et de la protection des groupes sociaux spécifiques par région et sexe selon le public cible	33
Tableau 24 : Répartitions des nouveaux usagers du domaine de la lutte contre le VIH/Sida et les IST par région et sexe selon le public cible	34
Tableau 25 : Répartition des cas résolus par domaine selon le sexe	35
Tableau 26 : Répartition des cas résolus par groupes d'âges selon le sexe	35
Tableau 27 : Répartition des cas résolus par situation matrimoniale selon le sexe	35
Tableau 28 : Répartition des cas résolus par région selon le sexe	36
Tableau 29 : Répartition des cas résolus par catégorie socioprofessionnelle selon le sexe	36
Tableau 30 : Répartition des cas résolus par nationalité selon le sexe	37
Tableau 31 : Répartition des nouveaux usagers dont les cas sont résolus par public cible selon le sexe	38
Tableau 32 : Répartition de l'ensemble des usagers par nature de prise en charge selon le domaine	39
Tableau 33 : Répartition des nouveaux usagers par nature de prise en charge selon le domaine	39
Tableau 34 : Répartition des cas résolus par nature de prise en charge selon le domaine	40
Tableau 35 : Taux de résolution des problèmes par nature de prise en charge et selon le domaine	40
Tableau 36 : Répartition des cas référés par structure selon le sexe	41
Tableau 37 : Répartition des cas référés par structures selon le domaine	41
Tableau 38 : Formations	43
Tableau 39 : Plaidoyers et sensibilisations	45
Tableau 40 : Nombre de séances de formations réalisées par région, province selon le nombre de personnes touchées et le genre	60
Tableau 41 : Nombre de séances de formations réalisées par région selon le nombre de personnes touchées et le genre	61
Tableau 42 : Nombre de séances de plaidoyer et de sensibilisation réalisées par région, province selon le nombre de personnes touchées et le genre	62
Tableau 43 : Nombre de séances de plaidoyer et de sensibilisation réalisées par région selon le nombre de personnes touchées et le genre	64
Tableau 44 : Nombre des associations et ONG recensées intervenant dans le secteur de l'action sociale par région selon le statut	66

	Page
Tableau 45: Pourcentage d'associations et ONG qui interviennent dans chaque domaine d'intervention dans le secteur de l'action sociale selon la région	66
Tableau 46 : Indicateurs de surveillance nutritionnelle en 2003, 2005 et 2007 selon la région de résidence	68
Tableau 47: Pourcentage d'enfants naissant dans les maternités avec un poids inférieur à 2 500 g par région	68
Tableau 48: Pourcentage d'enfants de moins de 5 ans ayant une anémie	69
Tableau 49: Quotient de mortalité des enfants en ‰	69
Tableau 50: Nombre d'enfants orphelins par région et type d'orphelin	71
Tableau 51: Taux de préscolarisation par région et par sexe de 2006 à 2010 en %	72
Tableau 52: Effectifs des auditeurs du préscolaire par région et par sexe de 2006 à 2010	73
Tableau 53: Evolution des nombres d'établissements et de salles de classe du préscolaire	74
Tableau 54: Evolution des effectifs du personnel d'encadrement de l'éducation préscolaire	75
Tableau 55: Nombre d'enfants de 5 à 14 ans qui travaillent	76
Tableau 56: Mineurs concernés par les activités des parquets	76
Tableau 57: Activités de l'ensemble des juges des enfants relatives aux mineurs en conflit avec la loi	77
Tableau 58: Activités de l'ensemble des juges des enfants relatives aux mineurs en danger	77
Tableau 59: Situation des enfants abandonnés par région	77
Tableau 60: Répartition des enfants adoptés par pays de destination, par sexe selon l'année	78
Tableau 61: Répartition des enfants parrainés par région et par sexe	79
Tableau 62: Répartition des enfants dans les Centres d'accueil des enfants en détresse (CAED) par région	79
Tableau 63: Répartition des enfants encadrés par profession du chef de ménage selon la filière de formation en 2010	80
Tableau 64: Répartition des enfants et jeunes encadrés par âge selon la filière de formation en 2010	80
Tableau 65 : Répartition des enfants encadrés par profession du chef de ménage selon la filière de formation en 2010	80
Tableau 66 : Répartition des enfants et jeunes encadrés par âge selon la filière de formation en 2010	81
Tableau 67: Répartition des enfants et jeunes installés par âge selon la filière de formation en 2010	81
Tableau 68 : Répartition des enfants encadrés par profession du chef de ménage selon la classe en 2010	81
Tableau 69 : Répartition des enfants et jeunes encadrés par âge selon la classe fréquentée en 2010	82
Tableau 70: Répartition des femmes et des hommes par état matrimonial actuel selon l'âge	84
Tableau 71: Répartition de la population de 12 ans et plus par région de résidence selon la situation matrimoniale et le sexe	85
Tableau 72 : Taux de fécondité des femmes de 15 à 19 ans et des femmes de 45 à 49 ans, indice synthétique de fécondité et taux global de fécondité générale	86
Tableau 73 : Effectifs des adolescentes, nombre de naissances vivantes et taux de fécondité	87
Tableau 74 : Evolution de la prévalence contraceptive (en %) de 2004 à 2008	88
Tableau 75 : Age médian à la première union	89
Tableau 76 : Proportion des femmes de 15 à 49 ans excisées	90
Tableau 77: Affaires nouvelles de crimes et délits contre la famille et les bonnes mœurs	90
Tableau 78: Evolution des indicateurs de développement humain	92
Tableau 79: Pourcentage d'individus vivant en dessous du seuil de pauvreté	93
Tableau 80 : Nombre de ménages dirigés par une personne vulnérable	94
Tableau 81 : Situation des personnes âgées de 60 ans et plus en 2006	96
Tableau 82 : Personnes vivant avec un handicap en 1996 et 2006	97
Tableau 83: Prévalence du VIH/SIDA	99
Tableau 84: Connaissance des méthodes de prévention du VIH	100
Tableau 85: Pourcentage de femmes et d'hommes ayant une connaissance de la prévention de la transmission du VIH de la mère à l'enfant	101
Tableau 86 : Répartition des PVVIH sous ARV dans les régions sanitaires du Burkina Faso en 2008	102
Tableau 87 : Répartition de la population résidente du Burkina Faso par groupe d'âge selon le sexe en 2006	104
Tableau 88 : Répartition de la population résidente urbaine du Burkina Faso groupe d'âge selon le sexe en 2006	104
Tableau 89 : Répartition de la population résidente rurale par groupe d'âges selon le sexe en 2006	105
Tableau 90 : Répartition de la population résidente par région en 2006	105
Tableau 91 : Evolution de la population du Burkina Faso par région et sexe	106
Tableau 92 : Population de 0 à 17 ans par région et par sexe selon l'année	107
Tableau 93 : Evolution de la population de 0 à 17 ans par groupe d'âges spécifiques et sexe	108
Tableau 94 : Evolution de la population de la prime enfance (0 à 2 ans) par région et sexe	109
Tableau 95 : Evolution de la population pré scolarisable (3 à 5 ans) par région et sexe	110
Tableau 96 : Evolution du nombre de personnes âgées (60 ans et plus) par région et sexe	111

	Page
Tableau 97 : Répartition de la population par groupe d'âge et sexe selon la région en 2010	112
Tableau 98 : Répartition de la population par groupe d'âge et sexe selon la région en 2010 (suite1)	113
Tableau 99 : Répartition de la population par groupe d'âge et sexe selon la région en 2010 (suite2)	114
Tableau 100 : Répartition de la population par groupe d'âge et sexe selon la région en 2010 (suite3)	115
Tableau 101 : Répartition de la population du Burkina Faso en 2010 par groupe d'âge et sexe	115

LISTE DES GRAPHIQUES

	Page
Graphique 1 : Répartition des nouveaux usagers par sexe	11
Graphique 2 : Répartition des nouveaux usagers par domaine	12
Graphique 3 : Répartition du nombre de nouveaux usagers par région	12
Graphique 4 : Taux de résolution des problèmes par domaine	14
Graphique 5 : Taux de résolution des problèmes par région	14
Graphique 6 : Nombre de personnes touchées par les séances de formations par région selon le genre	62
Graphique 7 : Nombre de personnes touchées par les séances de plaidoyer et sensibilisation par région selon le genre	64

AVANT PROPOS

Le Ministère de l'action sociale et de la solidarité nationale (MASSN) publie pour la deuxième fois, l'annuaire statistique de l'action sociale.

Ce document est le couronnement du travail de toute la chaîne administrative du MASSN partant des structures déconcentrées, notamment les services sociaux d'arrondissements, départementaux jusqu'à la Direction des études et de la planification (DEP) en passant par les Directions provinciales et régionales de l'action sociale de la solidarité nationale ainsi que les structures centrales, rattachées et de mission.

Les données démographiques utilisées dans cet annuaire sont les projections démographiques faites par l'Institut national de la statistique et de la démographie (INSD) sur la base du Recensement général de la population et de l'habitation de 2006.

La transversalité de l'action sociale a nécessité l'insertion de certaines données statistiques d'autres secteurs tels la santé, la justice qui pourront servir à certains utilisateurs pour la compréhension et l'analyse de certains phénomènes sociaux lors de l'élaboration de leur programme, plan ou projet.

Le Ministère saisit cette opportunité pour adresser ses remerciements à l'ensemble des acteurs qui ont contribué à la réalisation de ce travail, en particulier le Fonds des Nations unies pour l'enfance (UNICEF) qui a accompagné techniquement et financièrement l'ensemble du processus et les structures déconcentrées du MASSN qui se sont investies pour la collecte et la synthèse des données.

Conscient que ce travail comporte des insuffisances, le ministère espère que les acteurs trouveront néanmoins dans cette publication des informations utiles relatives à leur domaine d'intervention et à leur public cible. Cet annuaire constituant désormais le référentiel en matière de données statistiques de l'action sociale, le MASSN invite donc tous les acteurs à son exploitation, pour plus d'efficacité et d'efficience dans l'orientation et la prise de décisions pour le bien-être des populations en général et celles vulnérables en particulier.

Enfin, le Ministère voudrait réitérer tous ses encouragements et sa reconnaissance principalement aux différents acteurs de terrain et aux partenaires techniques et financiers qui se sont impliqués dans l'élaboration de ce document. Il compte sur les observations de tous qui permettront à la Direction des études et de la planification pour l'amélioration des prochaines éditions.

**Le Ministre de l'action sociale
et de la solidarité nationale**



Clémence TRAORE/SOME
Chevalier de l'ordre national

LISTE DES SIGLES ET ABREVIATIONS

AGR	Activité génératrice de revenu
ARV	Antirétroviraux
C	Célibataire
D	Divorcé (e)
DAF	Direction de l'administration et des finances
DEP	Direction des études et de la planification
DGISS	Direction générale de l'information et des statistiques sanitaires
DRH	Direction des ressources humaines
EA/QUIBB	Enquête annuelle/Questionnaire unifié des indicateurs de base sur le bien-être
EBCVM	Enquête burkinabè sur les conditions de vie des ménages
EDS	Enquête démographique et de santé
EPEA	Encadrement et protection de l'enfant et de l'adolescent
INSD	Institut national de la statistique et de la démographie
ISF	Indice synthétique de fécondité
IST	Infection sexuellement transmissible
LC/VIH-Sida	Lutte contre le VIH-Sida
MASSN	Ministère de l'action sociale et de la solidarité nationale
MC	Mariage coutumier
MGF	Mutilation génitale féminine
ML	Mariage légal
MR	Mariage religieux
N/A	Non applicable
Nd	Non déterminé
OEV	Orphelins et autres enfants vulnérables
ONG	Organisation non gouvernementale
PA	Personne affectée
PEC	Prise en charge
PI	Personne infectée
PH	Personne handicapée
PPEA	Protection et promotion de l'enfant et de l'adolescent
PPGSS	Protection et promotion des groupes sociaux spécifiques
PPF	Protection et promotion de la famille
PSN	Promotion de la solidarité nationale
PVVIH	Personne vivant avec le VIH
RGPH	Recensement général de la population et de l'habitation
SIDA	Syndrome de l'immunodéficience acquise
TGFG	Taux global de fécondité générale
UL	Union libre
V	Veuf/Veuve
VIH	Virus de l'immunodéficience humaine

MISSIONS, ATTRIBUTIONS ET ORGANISATION DU MINISTRE DE L'ACTION SOCIALE ET DE LA SOLIDARITE NATIONALE (MASSN)

MISSIONS, ATTRIBUTIONS

Conformément au Décret n°2011-329/PRES/PM/SGG-CM du 06 juin 2011 portant attributions des membres du Gouvernement, le Ministre de l'action sociale et de la solidarité nationale est chargé :

- de la protection sociale de la famille, de l'enfant, de l'adolescent, des personnes handicapées, âgées, inadaptées, défavorisées, exclues, marginalisées et nécessiteuses ;
- de l'organisation des secours lors des sinistres et calamités naturelles en collaboration avec les ministres compétents ;
- de l'organisation et de la promotion de la solidarité nationale ;
- de l'information et de la sensibilisation des populations sur les droits reconnus à la famille et à l'enfant en relation avec les ministres compétents ;
- de l'élaboration des textes législatifs et réglementaires en matière de protection et de promotion sociale et du suivi de leur application ;
- du suivi de l'application des conventions régionales et internationales relatives aux droits de l'enfant et des personnes handicapées ;
- de la promotion des structures d'encadrement de la petite enfance et du préscolaire ;
- de la conception et de la diffusion des programmes d'éducation préscolaire ainsi que des manuels et matériels pédagogiques en relation avec le ministre de l'éducation nationale et de l'alphabétisation ;
- de l'élaboration de la carte nationale d'éducation préscolaire ;
- de l'organisation du suivi et du contrôle de la gestion pédagogique des structures d'encadrement de la petite enfance et du préscolaire publiques et privées ainsi que les structures de prise en charge des enfants et des jeunes en difficulté ;
- de la lutte contre la traite des personnes, notamment de l'enfant ;
- de l'organisation des clubs et colonies de vacances en relation avec les ministres compétents ;
- de la gestion du fonds national de solidarité ;
- de la formation et du perfectionnement des personnels de l'assistance sociale, de l'éducation préscolaire et de l'éducation spécialisée.

Chargé de la conception et de la mise en œuvre de la politique gouvernementale en matière d'action sociale en faveur de la famille et des groupes défavorisés et vulnérables, il exerce ses attributions dans les domaines ci-après :

- encadrement et protection de l'enfant et de l'adolescent ;
- protection et promotion de la famille ;
- promotion de la solidarité nationale ;
- protection et promotion des groupes sociaux spécifiques ;
- lutte contre le VIH/Sida et les IST ;
- renforcement des compétences et des capacités institutionnelles.

ORGANISATION

Conformément au décret N°2010-393 PRES/PM/MASSN portant organisation du Ministère de l'action sociale et de la solidarité nationale, le Ministère de l'action sociale et de la solidarité nationale s'articule autour des structures suivantes :

le Cabinet du Ministre

- les conseillers techniques ;
- l'inspection technique des services ;
- le secrétariat permanent du conseil national de secours d'urgence et de réhabilitation ;
- le comité ministériel de lutte contre le VIH/SIDA et les IST ;
- le chef de cabinet ;

- le secrétariat particulier ;
- le protocole du Ministre.

le secrétariat général

- les services du Secrétaire général ;
- les structures centrales ;
- les structures déconcentrées ;
- les structures rattachées ;
- les structures de missions.

Les structures centrales sont :

- la Direction générale de l'encadrement et de la protection de l'enfant et de l'adolescent (DGEPEA) ;
- la Direction générale de la promotion de la famille et des services sociaux spécialisés (DGPFSS) ;
- la Direction générale de la solidarité nationale (DGSN) ;
- la Direction des études et de la planification (DEP) ;
- la Direction de l'administration et des finances (DAF) ;
- la Direction des ressources humaines (DRH) ;
- la Direction de la communication et de la presse ministérielle (DCPM) ;
- la Personne responsable des marchés (PRM) ;
- la Perception spécialisée (PS).

Les structures rattachées comprennent :

- le Centre d'éducation spécialisée et de formation (CESF) ;
- l'Institut national de formation en travail social (INFTS) ;
- la Maison de l'enfance André Dupond de Orodara (MEADO) ;
- le Fonds national de solidarité (FNS) ;
- le Secrétariat permanent du Conseil national pour la survie, la protection et le développement de l'enfant (SP/CNSPDE) ;
- les Centres de production et de formation pour jeunes filles (CPF/JF) ;
- le Centre national d'accueil et d'encadrement des enfants et jeunes en difficulté.

Les structures de mission comportent uniquement :

- le Secrétariat permanent du Comité national de lutte contre la pratique de l'excision (SP/CNLPE).

Les structures déconcentrées se composent de treize (13) directions régionales, quarante cinq (45) directions provinciales, cinquante trois (53) services sociaux départementaux et huit (08) services sociaux d'arrondissements.

NOTE METHODOLOGIQUE

L'annuaire statistique 2010 de l'action sociale contient l'essentiel de l'information statistique nationale du domaine de l'action sociale. Pour son élaboration, plusieurs publications statistiques nationales de différentes structures ont été utilisées et principalement celles de l'INSD (Recensements, enquêtes, annuaires, et documents techniques). Outre les sources des données ci-dessus citées, le dispositif de collecte mis en place par le Ministère de l'action sociale et de solidarité nationale (MASSN) a permis de produire les statistiques sur les activités menées au cours de l'année 2010 par ses différentes structures.

Depuis janvier 2009, la Direction des études et de la planification (DEP) a mis à la disposition des structures déconcentrées du MASSN, un registre journalier des services d'action sociale. Ce registre, élaboré à l'issu d'un processus participatif entre les intervenants du secteur de l'action sociale, permet de consigner les informations sur les différentes prestations quotidiennes fournies aux usagers des services d'action sociale.

Cent trente deux (132) correspondants statistiques désignés au niveau déconcentré (direction régionale, provinciale et service social d'arrondissement) ont été formés en vue de veiller au bon remplissage des registres et d'assurer la synthèse des informations qui y sont contenues. Par ailleurs, un guide de remplissage a été élaboré et mis à la disposition des différentes structures.

En plus du registre, des outils complémentaires ont été élaborés en vue de collecter les informations relatives aux activités de masse à savoir les activités de sensibilisation, de plaidoyer, de formation réalisées par les structures du ministère. Le dispositif étant encore à ses débuts, il envisage à moyen terme, de capitaliser dans les prochaines éditions, les actions des ONG et associations intervenant dans le secteur de l'action sociale.

Les données consignées dans les registres et les fiches des activités de masse ont fait l'objet d'un dépouillement par les correspondants statistiques entre janvier et mars 2011 et transmises à la Direction des études et de la planification (DEP). Ces données ont été saisies sous ACCESS et traitées à l'aide du logiciel EXCEL.

Les données 2010 de l'action sociale ont été validées lors d'un atelier qui a mobilisé les responsables des niveaux central et déconcentré du MASSN, des représentants des structures publiques et privées ainsi que des partenaires techniques et financiers.

Tout comme celui de 2009, l'annuaire statistique 2010 de l'action sociale a été diffusé sous format papier, en Cdrom et à travers les sites web du Conseil national de la statistique (www.cns.bf) et du MASSN (www.primature.gov.bf).

APERCU DU SECTEUR DE L'ACTION SOCIALE

Au cours de l'année 2010, le Ministère de l'action et de la solidarité nationale a fonctionné avec 2 140 agents composés de 269 cadres supérieurs, 1 779 cadres moyens et 92 agents de personnel d'appui. L'effectif a connu une hausse de 12,69 % par rapport à l'année précédente. Pour ce qui est des ressources financières, la part du budget du MASSN dans le budget de l'Etat ne représentait que 0,56% en 2009 contre 0,62% en 2010.

Activités de l'éducation préscolaire

Dans le sous secteur de l'éducation préscolaire, en 2009/2010, 43 165 enfants ont été encadrés dans 573 structures avec 1 251 salles d'activités. Le taux de préscolarisation est de 2,7 %. Il faut aussi noter l'absence de disparité de genre mais les disparités régionales sont importantes : la région du Centre a un taux de préscolarisation de 11,4 % contre 0,6 % au Sud-Ouest. Ces chiffres tiennent compte de l'apurement de la base de données de 2009/2010 et de l'utilisation des nouvelles projections de population faites par l'INSD. Le Ministère est aussi conscient que la couverture de la collecte dans ce sous secteur n'est pas encore complète et travaille à son amélioration.

Activités des services d'action sociale

En 2010, les services d'action sociale ont reçu 40 547 clients/usagers dont 27 056 nouveaux cas et 16 377 ont trouvé une solution à leur sollicitation. Les nouveaux usagers sont constitués à 61,5% de femmes comme illustre le graphique ci-dessous.

Graphique 1 : Répartition des nouveaux usagers par sexe.

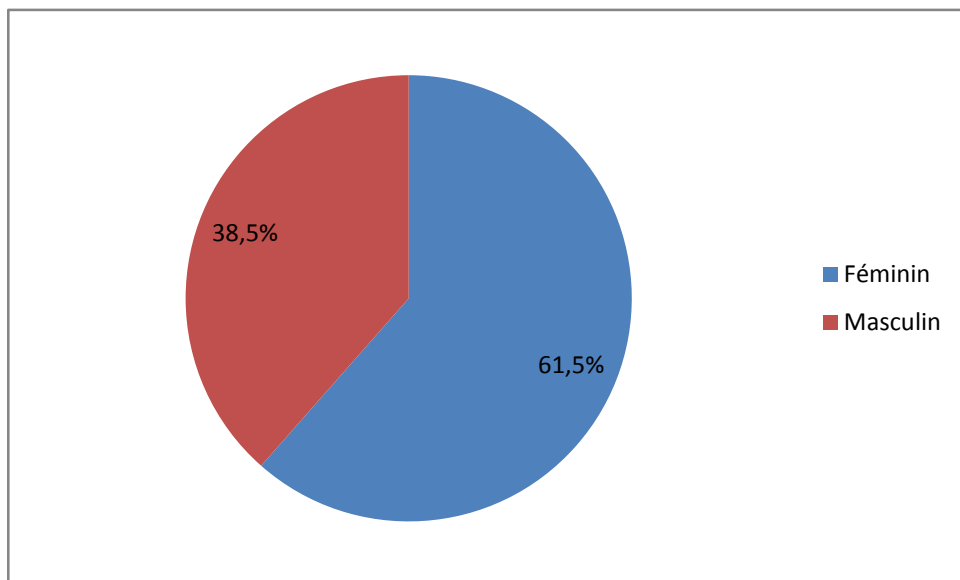

Domaines sollicités

Les trois domaines les plus sollicités par les usagers sont :

- le domaine de l'encadrement et de la protection de l'enfant et de l'adolescent (40,9% des nouveaux usagers) ;
- le domaine de la protection et de la promotion de la famille (28,2% des nouveaux usagers) ;
- le domaine de la promotion de la solidarité nationale (23,8% des nouveaux usagers).

Graphique 2 : Répartition des nouveaux usagers par domaine

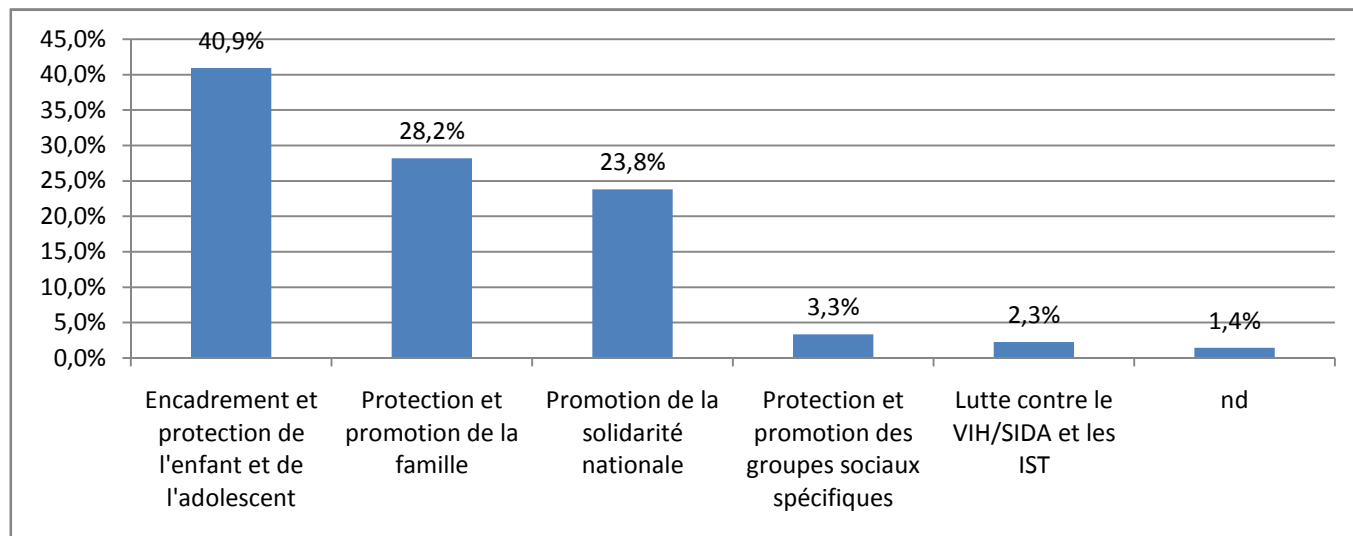

Au plan régional, la région du Centre domine avec plus de 6 500 nouveaux usagers en 2010 soit plus d'un cinquième de l'ensemble des nouveaux usagers. Elle est suivie par les régions de la Boucle du Mouhoun, des Hauts-Bassins et du Centre-Nord avec plus de 2 000 nouveaux usagers chacune. Seule la région du Sahel a enregistré moins de 1 000 nouveaux usagers.

Graphique 3 : Répartition du nombre de nouveaux usagers par région.

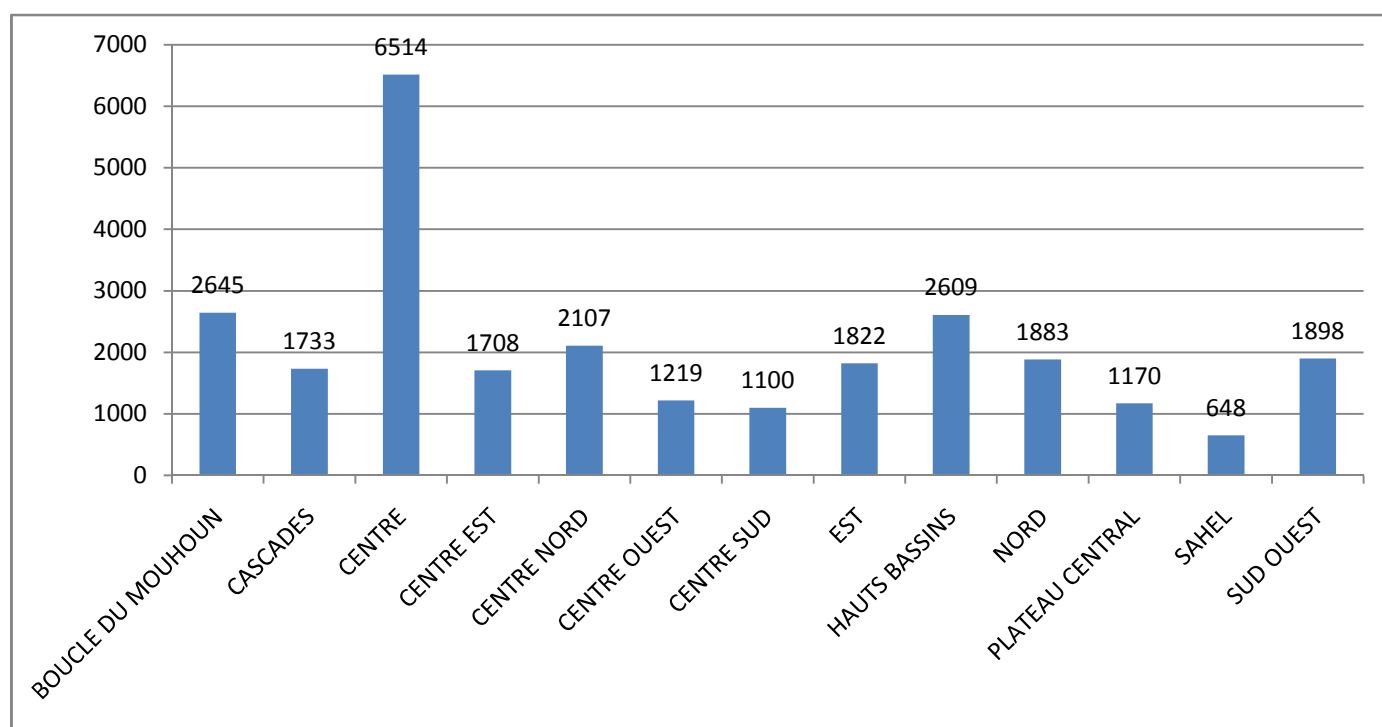

PUBLIC CIBLE

Les services d'action sociale sont sollicités par un public très varié. Les principaux groupes cibles par domaine se présentent selon le tableau ci-après :

Tableau 1 : Répartition du public cible par domaine selon les effectifs des nouveaux usagers

Domaine	Public cible	Effectif
Domaine de l'encadrement et de la protection de l'enfant et de l'adolescent.	Enfants victimes de violences ou de mauvais traitements	4 330
	Enfants et jeunes scolarisés	2 864
	Enfants orphelins	1 354
Domaine de la protection et de la promotion de la famille	Personnes en conflit conjugal	2 147
	Victimes de grossesse non désirée et/ou contestée	1 779
	Personnes en conflit familial	1 145
	Mariage forcé ou précoce	945
Domaine de la promotion de la solidarité nationale	Démunis/ indigents/ nécessiteux	4 128
	Victimes de catastrophes ou de crises humanitaires	1 514
	Veufs/ veuves	719
Domaine de la protection et de la promotion des groupes sociaux spécifiques	Personnes vivant avec un handicap	599
	Personnes âgées	233
	Exclus sociaux	55
Domaine de la lutte contre le VIH/SIDA et les IST	Enfants infectés par le VIH	62
	Orphelins infectés par le VIH	7
	Adultes infectés par le VIH	810
	Enfants affectés par le VIH/SIDA	23
	Orphelins affectés par le VIH/SIDA	19
	Adultes affectés par le VIH/SIDA	86

Besoins des usagers des services d'action sociale

Les usagers des services d'action sociale ont une multitude de besoins exprimés. Cependant, deux sont très récurrentes. Il s'agit de la prise en charge psychosociale et de celle alimentaire. Ces prises en charges sont sollicitées respectivement à hauteur de 34,3% et 20,7% par les nouveaux usagers. Elles sont suivies par la prise en charge financière et matérielle.

Tableau 2 : Pourcentage de nouveaux usagers suivant la nature de la prise en charge.

Nature de la prise en charge	% de nouveaux usagers	Nature de la prise en charge	% de nouveaux usagers
Psychosociale	34,3	Formation	0,3
Alimentaire	20,7	Recherche d'emploi	0,2
Matérielle	9,4	Placement en institution	0,2
Financière	10,9	AGR	0,1
Juridique	4,6	Aide à l'adoption	0,1
Retour en Famille	3,8	Placement en famille	0,1
Médiation	4,0	Installation	0,0
Sanitaire	3,2	Rapatrimement	0,0
Placement	1,0	Autres	4,8
Non défini	2,1		

Réponses données aux usagers

En réponse aux sollicitations, les services d'action sociale ont contribué à solutionner 16 377 cas soit un taux global de résolution de 41,7%. Le taux varie suivant le domaine, le genre, la région et le public cible, et la nature des services à administrer.

En 2010, le taux de résolution des problèmes était de 39,6% chez les femmes et de 41,7% chez les hommes.

Suivant les domaines de l'action sociale, il varie de 36,0% au niveau de la promotion de la solidarité nationale à 81,1% dans le domaine du VIH/SIDA.

Graphique 4 : Taux de résolution des problèmes par domaine.

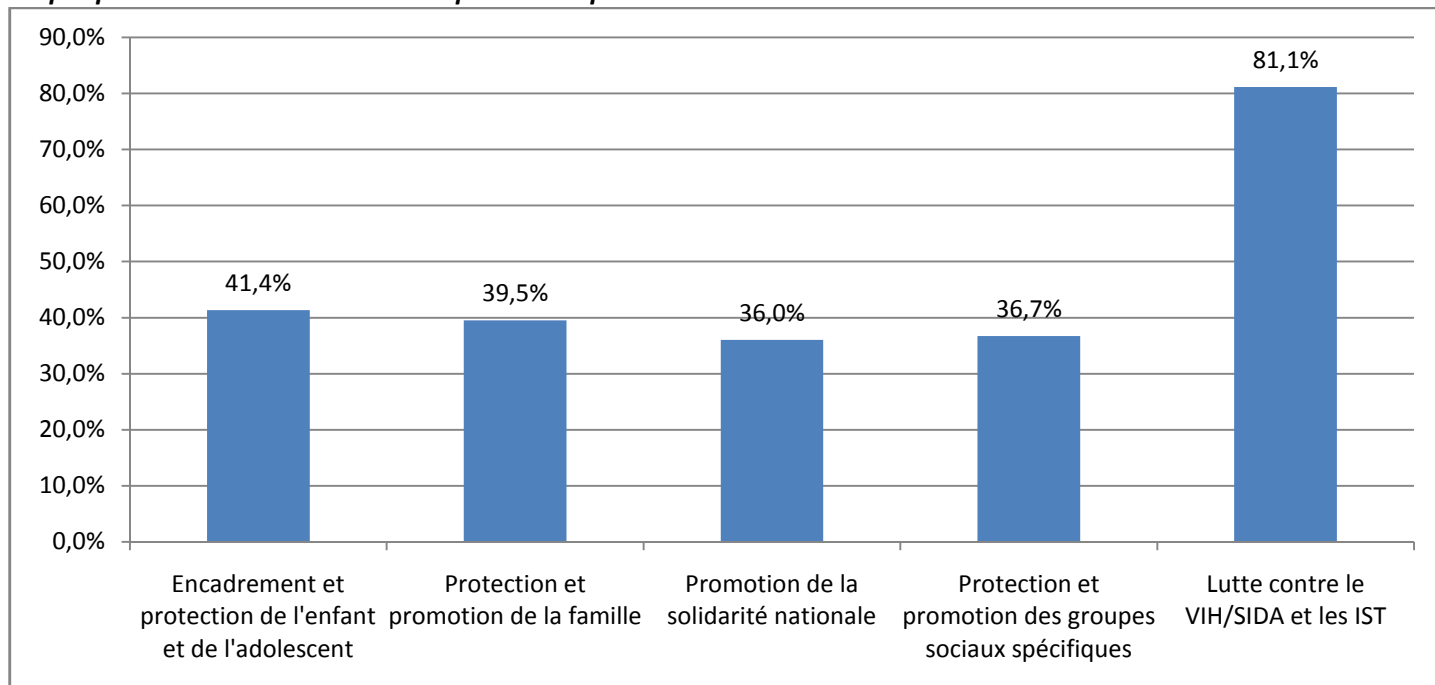

Au niveau régional, le taux de résolution des problèmes par les services d'action sociale varie de 30,8% au Centre-Nord à 63,2% dans les Cascades. A l'exception de la région des Cascades, le taux de résolution des problèmes n'atteint pas 60% et 11 régions ont des taux inférieurs à 50%.

Graphique 5 : Taux de résolution des problèmes par région.

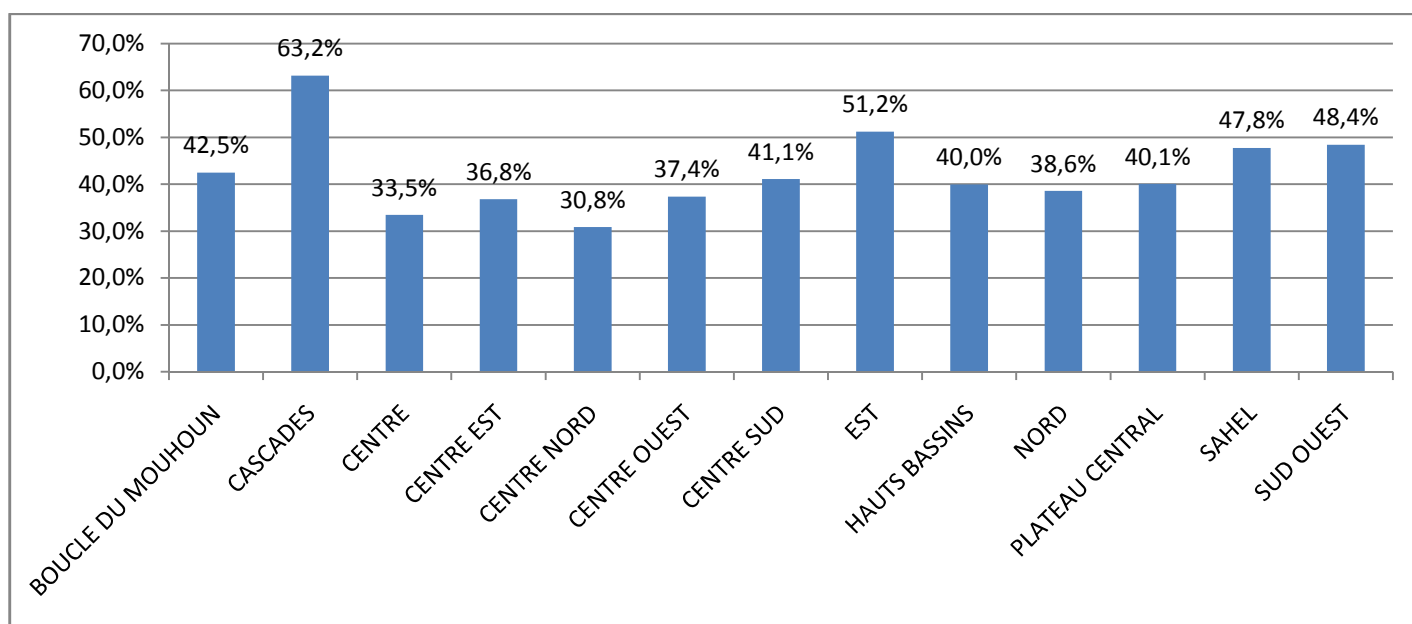

DEFINITION DES INDICATEURS CLEFS DU MASSN

<i>INDICATEURS</i>	<i>DEFINITION</i>	<i>OBJECTIF</i>
Taux brut de préscolarisation	Rapport entre les enfants encadrés dans les structures préscolaires formelles et non formelles et la population de 3 à 6 ans.	Indique le niveau du système à accueillir les enfants ayant l'âge requis à la préscolarisation.
Nombre de structures d'encadrement de la petite enfance	Dénombrement des structures accueillant des enfants de 0 à 6 ans pour des activités d'encadrement de la petite enfance.	Mesure l'offre en matière d'encadrement de la petite enfance.
Ratio enfants - encadreur	Rapport entre le nombre d'enfants encadrés dans les structures préscolaires et le nombre d'encadreurs.	Mesure la qualité de l'encadrement.
Part du budget de l'Etat alloué à l'encadrement préscolaire	Rapport entre le budget de l'Etat alloué à l'encadrement préscolaire et le total du budget de l'Etat alloué à l'éducation.	Indique l'importance accordée à l'encadrement préscolaire par l'Etat.
Proportion des enfants vulnérables	Rapport entre les enfants vulnérables identifiés et la population de moins de 18 ans.	Indique l'ampleur du phénomène des enfants vulnérables.
Proportion des enfants vulnérables pris en charge	Rapport entre le nombre d'enfants de moins de 18 ans vulnérables pris en charge et le nombre total d'enfants vulnérables de moins de 18 ans identifiés par les structures.	Indique le niveau de prise en charge des enfants vulnérables identifiés par les structures.
Prévalence de la pratique de l'excision	Rapport entre la population féminine excisée et la population féminine totale	Indique l'ampleur de la pratique de l'excision
Taux de PI et PA bénéficiaires d'un appui psychosocial et / ou économique	Rapport entre le nombre de PI/ PA prises en charge sur les plans psychosocial et économique et le nombre de PI/ PA identifiées par les structures	Indique la capacité de prise en charge psychosociale et économique des PI/PA
Proportion des problèmes familiaux résolus	Rapport entre le nombre de problèmes familiaux résolus et le nombre de problèmes familiaux déclarés	Mesure la capacité des services de l'action sociale à résoudre les problèmes familiaux
Taux de participation aux séances de sensibilisation	Rapport entre le nombre de personnes ayant participé aux séances de sensibilisation et la population cible	Mesure la participation de la population aux séances de sensibilisation
Taux de prise en charge des personnes handicapées	Rapport entre la population de personnes handicapées prises en charge et la population totale des personnes handicapées	Mesure la capacité de prise en charge des personnes handicapées
Taux de prise en charge des personnes âgées	Rapport entre la population des personnes âgées de 60 ans et plus prises en charge et la population totale des personnes âgées de 60 ans et plus.	Indique la proportion des personnes âgées de 60 ans et plus bénéficiaires des actions de prise en charge.
Taux de prise en charge des personnes exclues	Rapport entre la population des personnes exclues prises en charge et la population totale des personnes exclues identifiées par les structures.	Mesure la capacité de prise en charge des personnes exclues.

Taux de prise en charge des victimes de catastrophes ou de crises humanitaires	Rapport entre la population des personnes victimes prises en charge et la population totale des victimes.	Indique le pourcentage des personnes victimes de catastrophes ou de crises humanitaires prises en charge.
Taux d'autonomisation des filles formées	Rapport entre le nombre de filles formées dans les centres de formation et devenues autonomes et le total des filles formées dans ces centres	Indique l'efficacité du système de formation des centres
Taux de réinsertion des enfants vulnérables	Rapport entre le nombre d'enfants vulnérables de moins de 18 ans réinsérés et l'ensemble des enfants de moins de 18 ans identifiés nécessitant une réinsertion	Indique le niveau général de réinsertion des enfants vulnérables de moins de 18 ans identifiés

Tableau 3 : Principaux indicateurs du Ministère de l'action sociale et de la solidarité nationale

Indicateurs	Valeur	Année	Source
Taux brut de préscolarisation	3 %	2010	Annuaire statistique de la petite enfance 2009/2010
Nombre de structures d'encadrement de la petite enfance	628	2010	Annuaire statistique de la petite enfance 2009/2010
Ratio enfants -encadreur	23	2010	Annuaire statistique de la petite enfance 2009/2010
Part du budget de l'Etat alloué à l'encadrement préscolaire	nd		
Proportion des enfants vulnérables (pour 10000 enfants)	13,4	2010	Annuaire statistique de l'action sociale 2010
Proportion des enfants vulnérables pris en charge	62,3 %	2010	Annuaire statistique de l'action sociale 2010
Taux de réinsertion des enfants vulnérables	nd		
Taux d'autonomisation des filles formées	nd		
Prévalence de la pratique de l'excision	76,6 %	2003	EDS 2003
Taux de PI et PA bénéficiaires d'un appui psychosocial et / ou économique	80,4 %	2010	Annuaire statistique de l'action sociale 2010
Proportion des problèmes familiaux résolus	57,2 %	2010	Annuaire statistique de l'action sociale 2010
Taux de participation aux séances de sensibilisation	nd		
Taux de prise en charge des personnes handicapées	58,4%	2010	Annuaire statistique de l'action sociale 2010
Taux de prise en charge des personnes âgées	59,8 %	2010	Annuaire statistique de l'action sociale 2010
Taux de prise en charge des personnes exclues	49,1 %	2010	Annuaire statistique de l'action sociale 2010
Taux de prise en charge des victimes de catastrophes ou de crises humanitaires	nd		

RESSOURCES HUMAINES ET FINANCIERES

Tableau 4 : Evolution des effectifs du personnel du MASSN

Catégorie	2008			2009			2010		
	H	F	Total	H	F	Total	H	F	Total
Cadres supérieurs	135	62	197	156	70	226	193	76	269
Inspecteur d'éducation des jeunes enfants	34	8	42	42	12	54	53	16	69
Inspecteurs d'éducation spécialisée	22	3	25	26	3	29	31	3	34
Administrateurs des affaires sociales	64	44	108	72	48	120	91	49	140
Autres cadres supérieurs	15	7	22	16	7	23	18	8	26
Cadres moyens	1 069	341	1 410	1 201	388	1 589	1352	427	1779
Educateurs des jeunes enfants	319	96	415	337	110	447	360	118	478
Attachés d'éducation spécialisée	79	12	91	96	18	114	119	22	141
Educateurs sociaux	365	120	485	392	126	518	425	134	559
Moniteurs d'éducation de jeunes enfants	44	15	59	65	19	84	88	24	112
Moniteurs d'éducation spécialisée	60	15	75	80	23	103	105	27	132
Adjoints sociaux	161	61	222	184	65	249	206	72	278
Autres agents	41	22	63	47	27	74	49	30	79
Personnel d'appui	34	0	34	67	17	84	72	20	92
Chauffeurs	24	0	24	27	0	27	30	0	30
Manceuvre	2	0	2	2	0	2	2	0	2
Gardien	8	0	8	9	0	9	9	0	9
Agents de liaison				15	2	17	16	3	19
Agents de bureau				14	15	29	15	17	32
Total	1 238	403	1 641	1 424	475	1 899	1617	523	2140

Source: DRH/MASSN

Tableau 5 : Evolution des dotations budgétaires du MASSN

en millions de francs CFA

Année	2008	2009	2010
Total budget MASSN	6 447,1	5 816,2	7 377,136
dont			
Personnel	2 370,4	2 762,8	3 827,794
Fonctionnement	722,9	606,0	395,205
Transferts	1 781,2	1 877,4	1 704,257
Investissements	1 572,6	570,0	1 449,880
Total budget Etat	984 171,4	1 043 874,9	1 197 002,393
Part du budget du MASSN dans le budget de l'Etat	0,66%	0,56%	0,62%

Source: Direction générale du budget

PRESTATIONS DES STRUCTURES D'ACTION SOCIALE

Tableau 6 : Répartition de l'ensemble des usagers des services d'action sociale par domaine d'intervention selon le sexe

Domaines d'intervention	Sexe		Total
	Féminin	Masculin	
Encadrement et protection de l'enfant et de l'adolescent	8244	8491	16735
Protection et promotion de la famille	8549	3115	11664
Promotion de la solidarité nationale	6488	2528	9016
Protection et promotion des groupes sociaux spécifiques	726	678	1404
Lutte contre le VIH/SIDA et les IST	701	306	1007
nd	350	371	721
Ensemble	25 058	15 489	40 547

Tableau 7 : Répartition de l'ensemble des usagers des services d'action sociale par groupes d'âges selon le sexe

Groupe d'âges	Sexe		Total
	Féminin	Masculin	
0 à 2 ans	2421	2514	4935
3 à 5 ans	921	1079	2000
6 à 11 ans	2170	2036	4206
12 à 17 ans	3743	2395	6138
18 à 24 ans	4374	1118	5492
25 à 34 ans	3824	1817	5641
35 à 44 ans	2938	1645	4583
45 à 59 ans	2531	1535	4066
60 ans et plus	1450	910	2360
nd	686	440	1126
Ensemble	25 058	15 489	40 547

Tableau 8: Répartition de l'ensemble des usagers des services d'action sociale par situation matrimoniale selon le sexe

Situation matrimoniale	Sexe		Total
	Féminin	Masculin	
Célibataire	12728	9771	22499
Divorcé (e)	263	71	334
Mariage coutumier	1280	1252	2532
Mariage légal	454	370	824
Mariage religieux	1971	1515	3486
Union libre	3476	1909	5385
Veuf (ve)	4298	184	4482
nd	588	417	1005
Ensemble	25 058	15 489	40 547

Tableau 9 : Répartition de l'ensemble des usagers des services d'action sociale par région selon le sexe

Régions	Sexe		Total
	Féminin	Masculin	
BOUCLE DU MOUHOUN	2172	1573	3745
CASCADES	1528	1077	2605
CENTRE	6597	3301	9898
CENTRE EST	1600	1080	2680
CENTRE NORD	1831	1126	2957
CENTRE OUEST	1102	598	1700
CENTRE SUD	1115	771	1886
EST	1311	901	2212
HAUTS BASSINS	2884	1586	4470
NORD	1937	1271	3208
PLATEAU CENTRAL	1090	572	1662
SAHEL	780	491	1271
SUD OUEST	1111	1142	2253
Ensemble	25 058	15 489	40 547

Tableau 10 : Répartition de l'ensemble des usagers des services d'action sociale par catégorie socioprofessionnelle selon le sexe

Catégories socioprofessionnelles	Sexe		Total
	Femmes	Hommes	
Employeur/profession libérale	150	346	496
Agriculteur	325	3748	4073
Eleveur	18	102	120
Artisans/ commerçants	653	837	1490
Autres	1117	696	1813
Aide familiale	848	41	889
Salarié sans autre précision	45	105	150
Salarié secteur public	111	274	385
Salarié secteur privé	73	207	280
Apprenti, stagiaire	86	215	301
Chômeur	38	111	149
Personne au foyer	12134	263	12397
Elève ou étudiant	4725	3666	8391
Retraité	8	95	103
Autre inactif	3944	3964	7908
Données manquantes	783	819	1602
Ensemble	25058	15489	40547

Tableau 11: Répartition de l'ensemble des usagers des services d'action sociale par nationalité selon le sexe

Nationalité	Sexe		Total
	Femmes	Femmes	
Burkinabé	24806	15306	40112
Bénoïse	22	15	37
Ivoirienne	28	14	42
Ghanéenne	12	6	18
Maliennne	49	23	72
Nigérienne	12	4	16
Togolaise	28	19	47
Autres africains	18	11	29
Autres nationalités	3	4	7
Données manquantes	80	87	167
Ensemble	25058	15489	40547

Tableau 12: Répartition de l'ensemble des usagers par public cible selon le sexe

Public cible	Sexe		Total
	Féminin	Masculin	
Enfants parrainés	94	84	178
Enfants et jeunes placés en apprentissage	50	99	149
Enfants orphelins	844	902	1746
Enfants abandonnés	89	105	194
Enfants victimes de violences (mauvais traitements)	3557	3402	6959
Enfants victimes d'exploitation sexuelle	37	6	43
Enfants vivant dans la rue	27	122	149
Enfants victimes de traite	165	461	626
Enfants/jeunes en conflit avec la loi	12	63	75
Enfants/jeunes placés en famille	9	11	20
Enfants/jeunes placés en institution	26	36	62
Enfants /jeunes scolarisés	2270	2051	4321
Enfants /jeunes non scolarisés	95	108	203
Enfants/jeunes déscolarisés	60	117	177
Enfants trouvés	87	115	202
Autres enfants	822	809	1631
Victime de mariage forcé	995	184	1179
Victime de mariage précoce	167	29	196
Filles mères	332	30	362
Victime de grossesse non désirée et/ou contestée	2346	475	2821
Victime de violences conjugales	503	142	645
Victime de Mutilations génitales féminines (MGF)	56	-	56
Victime d'autres formes de violences	404	297	701
Personne en conflit familial	960	670	1630
Personne en conflit conjugal	2210	1112	3322
Abandon du domicile conjugal	115	96	211
Famille monoparentale	89	10	99
Divorcé (e)/séparé(e)	379	63	442

Personnes démunies/indigentes/ nécessiteuses	4841	1282	6123
Personnes déplacées	19	17	36
Personnes rapatriées	18	48	66
Personnes réfugiées	5	3	8
Victimes de catastrophes ou de crises humanitaires	591	1149	1740
Veufs/ veuves)	1014	29	1043
Personnes Handicapées motrices	245	304	549
Personnes Handicapées visuelles	58	101	159
Personnes albinos	2	0	2
Personnes malades mentales	55	47	102
Personnes déficiences mentales	16	14	30
Autres personnes handicapées	55	59	114
Personnes âgées	217	116	333
Exclus sociaux	67	20	87
Travailleurs/Professionnels du sexe	7	0	7
Mendiants	4	17	21
Enfants infectés par le VIH	32	30	62
Orphelins infectés par le VIH	6	1	7
Adultes infectés par le VIH	573	237	810
Enfants affectés par le VIH	14	9	23
Orphelins affectés par le VIH	6	13	19
Adultes affectés par le VIH	70	16	86
Données manquantes	350	371	721
Ensemble	25065	15482	40547

Tableau 13 : Répartition des nouveaux usagers des services d'action sociale par domaine d'intervention selon le sexe

Domaines d'intervention	Sexe		Total
	Féminin	Masculin	
Encadrement et protection de l'enfant et de l'adolescent	5479	5594	11073
Protection et promotion de la famille	5595	2034	7629
Promotion de la solidarité nationale	4466	1978	6444
Protection et promotion des groupes sociaux spécifiques	481	425	906
Lutte contre le VIH/SIDA et les IST	416	199	615
nd	197	192	389
Ensemble	16634	10422	27056

Tableau 14 : Répartition des nouveaux usagers des services d'action sociale par groupes d'âges selon le sexe

Groupe d'âges	Sexe		Total
	Féminin	Masculin	
0 à 2 ans	1573	1602	3175
3 à 5 ans	572	666	1238
6 à 11 ans	1490	1390	2880
12 à 17 ans	2567	1663	4230
18 à 24 ans	2867	743	3610
25 à 34 ans	2610	1228	3838
35 à 44 ans	1967	1141	3108
45 à 59 ans	1693	1082	2775
60 ans et plus	934	617	1551
nd	361	290	651
Ensemble	16634	10422	27056

Tableau 15: Répartition des nouveaux usagers des services d'action sociale par situation matrimoniale d'âges selon le sexe

Situation matrimoniale	Sexe		Total
	Féminin	Masculin	
Célibataire	8473	6490	14963
Divorcé (e)	166	41	207
Mariage coutumier	842	903	1745
Mariage légal	316	246	562
Mariage religieux	1335	988	2323
Union libre	2366	1364	3730
Veuf (ve)	2798	122	2920
nd	338	268	606
Ensemble	16634	10422	27056

Tableau 16: Répartition des nouveaux usagers des services d'action sociale par région selon le sexe

Régions	Sexe		Total
	Féminin	Masculin	
BOUCLE DU MOUHOUN	1497	1148	2645
CASCADES	985	748	1733
CENTRE	4526	1988	6514
CENTRE EST	962	746	1708
CENTRE NORD	1285	822	2107
CENTRE OUEST	772	447	1219
CENTRE SUD	621	479	1100
EST	1048	774	1822
HAUTS BASSINS	1652	957	2609
NORD	1175	708	1883
PLATEAU CENTRAL	753	417	1170
SAHEL	406	242	648
SUD OUEST	952	946	1898
Ensemble	16634	10422	27056

Tableau 17: Répartition des nouveaux usagers des services d'action sociale par catégorie socioprofessionnelle selon le sexe

Catégories socioprofessionnelles	Sexe		Total
	Femmes	Hommes	
Employeur/profession libérale	97	234	331
Agriculteur	221	2704	2925
Eleveur	10	83	93
Artisans/ commerçants	458	546	1004
Autres	887	490	1377
Aide familiale	485	31	516
Salarié sans autre précision	33	80	113
Salarié secteur public	78	165	243
Salarié secteur privé	46	123	169
Apprenti, stagiaire	68	122	190
Chômeur	31	73	104
Personne au foyer	8071	163	8234
Elève ou étudiant	3108	2454	5562
Retraité	3	58	61
Autre inactif	2563	2588	5151
données manquantes	475	508	983
Ensemble	16634	10422	27056

Tableau 18: Répartition des nouveaux usagers des services d'action sociale par nationalité selon le sexe

Nationalité	Sexe		Total
	Femmes	Hommes	
Burkinabé	16481	10330	26811
Béninoise	16	11	27
Ivoirienne	18	11	29
Ghanéenne	8	6	14
Malienne	38	16	54
Nigérienne	6	0	6
Togolaise	23	13	36
Autres africains	17	11	28
Autres nationalités	3	3	6
données manquantes	24	21	45
Ensemble	16634	10422	27056

Tableau 19 : Répartition des nouveaux usagers par public cible selon le sexe

Public cible	Sexe		
	Femmes	Hommes	Total
Enfants parrainés	5	3	8
Enfants et jeunes placés en apprentissage	36	41	77
Enfants orphelins	647	707	1354
Enfants abandonnés	68	77	145
Enfants victimes de violences (mauvais traitements)	2240	2090	4330
Enfants victimes d'exploitation sexuelle	33	4	37
Enfants vivant dans la rue	23	94	117
Enfants victimes de traite	154	397	551
Enfants/jeunes en conflit avec la loi	9	52	61
Enfants/jeunes placés en famille	6	9	15
Enfants/jeunes placés en institution	20	25	45
Enfants /jeunes scolarisés	1503	1361	2864
Enfants /jeunes non scolarisés	78	79	157
Enfants/jeunes déscolarisés	46	76	122
Enfants trouvés	73	92	165
Autres enfants	538	487	1025
Victime de mariage forcé	704	107	811
Victime de mariage précoce	116	18	134
Filles mères	193	21	214
Victime de grossesse non désirée et/ou contestée	1495	284	1779
Victime de violences conjugales	367	93	460
Victime de Mutilations génitales féminines (MGF)	41	0	41
Victime d'autres formes de violences	283	199	482
Personne en conflit familial	674	471	1145
Personne en conflit conjugal	1428	719	2147
Abandon du domicile conjugal	76	69	145
Famille monoparentale	75	8	83
Divorcé (e)/séparé(e)	147	41	188
Personnes démunies/indigentes/ nécessiteuses	3233	895	4128
Personnes déplacées	8	13	21
Personnes rapatriées	16	44	60
Personnes réfugiées	1	1	2
Victimes de catastrophes ou de crises humanitaires	508	1006	1514
Veufs/ veuves)	700	19	719
Personnes Handicapées motrices	156	180	336
Personnes Handicapées visuelles	38	58	96
Personnes albinos	1	0	1
Personnes malades mentales	39	33	72
Personnes déficiences mentales	11	11	22
Autres personnes handicapées	37	35	72
Personnes âgées	150	83	233
Exclus sociaux	41	14	55
Travailleurs/Professionnels du sexe	7	0	7
Mendiants	1	11	12
Enfants infectés par le VIH	12	17	29

Orphelins infectés par le VIH	3	1	4
Adultes infectés par le VIH	355	166	521
Enfants affectés par le VIH	8	4	12
Orphelins affectés par le VIH	3	7	10
Adultes affectés par le VIH	35	4	39
Données manquantes	197	192	389
Ensemble	16638	10418	27056

Tableau 20: Répartition des nouveaux cas du domaine de l'encadrement et de protection de l'enfant et de l'adolescent par région, sexe selon le public cible

Régions	Sexe	Enfants victimes de violences	Enfants victimes de traite	Enfants et jeunes scolarisés	Autres enfants	Ensemble
BOUCLE DU MOUHOUN	Féminin	190	25	293	186	694
	Masculin	209	17	257	224	707
	Ensemble	399	42	550	410	1401
CASCADES	Féminin	115	6	92	44	257
	Masculin	99	33	87	47	266
	Ensemble	214	39	179	91	523
CENTRE	Féminin	741	16	381	384	1522
	Masculin	684	17	316	313	1330
	Ensemble	1425	33	697	697	2852
CENTRE EST	Féminin	30	4	45	91	170
	Masculin	30	28	47	162	267
	Ensemble	60	32	92	253	437
CENTRE NORD	Féminin	105	6	177	142	430
	Masculin	84	29	167	162	442
	Ensemble	189	35	344	304	872
CENTRE OUEST	Féminin	125	4	30	73	232
	Masculin	135	31	27	74	267
	Ensemble	260	35	57	147	499
CENTRE SUD	Féminin	60	0	65	78	203
	Masculin	62	18	52	77	209
	Ensemble	122	18	117	155	412
EST	Féminin	126	15	131	98	370
	Masculin	123	104	119	115	461
	Ensemble	249	119	250	213	831
HAUTS BASSINS	Féminin	494	15	92	86	687
	Masculin	436	20	56	79	591
	Ensemble	930	35	148	165	1278
NORD	Féminin	97	2	62	211	372
	Masculin	51	8	84	251	394
	Ensemble	148	10	146	462	766
PLATEAU CENTRAL	Féminin	72	1	29	39	141
	Masculin	67	19	35	40	161
	Ensemble	139	20	64	79	302
SAHEL	Féminin	0	0	38	31	69
	Masculin	1	2	28	52	83
	Ensemble	1	2	66	83	152
SUD OUEST	Féminin	85	60	68	119	332
	Masculin	109	71	86	150	416
	Ensemble	194	131	154	269	748
National	Féminin	2240	154	1503	1582	5479
	Masculin	2090	397	1361	1746	5594
	Ensemble	4330	551	2864	3328	11073

Tableau 21: Répartition des nouveaux cas du domaine de la promotion et de la protection de la famille par région et sexe selon le public cible

Régions	Sexe	Mariage forcé ou précoce	Grossesse non désirée contestée	Violences conjugales	Personne en conflit familial	personne en conflit conjugal	Autres problèmes familiaux	Ensemble
BOUCLE DU MOUHOUN	Féminin	59	86	27	35	129	30	366
	Masculin	7	14	7	36	67	18	149
	Ensemble	66	100	34	71	196	48	515
CASCADES	Féminin	30	52	12	24	72	51	241
	Masculin	6	10	2	26	42	50	136
	Ensemble	36	62	14	50	114	101	377
CENTRE	Féminin	47	604	38	224	278	136	1327
	Masculin	11	129	9	128	122	57	456
	Ensemble	58	733	47	352	400	193	1783
CENTRE EST	Féminin	33	71	37	64	141	125	471
	Masculin	7	26	7	46	113	37	236
	Ensemble	40	97	44	110	254	162	707
CENTRE NORD	Féminin	177	98	14	11	74	88	462
	Masculin	22	16	1	12	48	15	114
	Ensemble	199	114	15	23	122	103	576
CENTRE OUEST	Féminin	38	44	40	17	84	46	269
	Masculin	4	6	1	12	28	24	75
	Ensemble	42	50	41	29	112	70	344
CENTRE SUD	Féminin	29	74	8	17	109	27	264
	Masculin	6	17	8	19	80	14	144
	Ensemble	35	91	16	36	189	41	408
EST	Féminin	117	71	78	42	34	47	389
	Masculin	13	12	31	31	10	32	129
	Ensemble	130	83	109	73	44	79	518
HAUTS BASSINS	Féminin	60	176	34	89	240	60	659
	Masculin	8	26	12	46	104	37	233
	Ensemble	68	202	46	135	344	97	892
NORD	Féminin	125	72	12	54	108	81	452
	Masculin	32	15	2	29	44	36	158
	Ensemble	157	87	14	83	152	117	610
PLATEAU CENTRAL	Féminin	70	55	3	17	82	26	253
	Masculin	7	10	0	17	30	10	74
	Ensemble	77	65	3	34	112	36	327
SAHEL	Féminin	15	28	27	17	42	43	172
	Masculin	1	2	10	5	11	2	31
	Ensemble	16	30	37	22	53	45	203
SUD OUEST	Féminin	20	64	37	63	35	51	270
	Masculin	1	1	3	64	20	10	99
	Ensemble	21	65	40	127	55	61	369
National	Féminin	820	1495	367	674	1428	811	5595
	Masculin	125	284	93	471	719	342	2034
	Ensemble	945	1779	460	1145	2147	1153	7629

Tableau 22: Répartition des nouveaux cas du domaine de la promotion de la solidarité nationale par région et sexe selon le public cible

Régions	Sexe	Démunies/ indigentes/ nécessiteuses	Veuves/Veufs	Autres personnes en difficultés	Ensemble
BOUCLE DU MOUHOUN	Féminin	242	63	98	403
	Masculin	101	0	142	243
	Ensemble	343	63	240	646
CASCADES	Féminin	208	28	13	249
	Masculin	175	0	22	197
	Ensemble	383	28	35	446
CENTRE	Féminin	1310	222	24	1556
	Masculin	114	7	16	137
	Ensemble	1424	229	40	1693
CENTRE EST	Féminin	136	31	46	213
	Masculin	39	0	104	143
	Ensemble	175	31	150	356
CENTRE NORD	Féminin	174	113	68	355
	Masculin	87	4	135	226
	Ensemble	261	117	203	581
CENTRE OUEST	Féminin	221	2	10	233
	Masculin	52	0	11	63
	Ensemble	273	2	21	296
CENTRE SUD	Féminin	51	45	21	117
	Masculin	34	5	61	100
	Ensemble	85	50	82	217
EST	Féminin	123	81	36	240
	Masculin	48	0	102	150
	Ensemble	171	81	138	390
HAUTS BASSINS	Féminin	259	1	19	279
	Masculin	81	0	30	111
	Ensemble	340	1	49	390
NORD	Féminin	224	20	16	260
	Masculin	45	1	39	85
	Ensemble	269	21	55	345
PLATEAU CENTRAL	Féminin	161	54	60	275
	Masculin	40	0	104	144
	Ensemble	201	54	164	419
SAHEL	Féminin	82	11	2	95
	Masculin	46	1	15	62
	Ensemble	128	12	17	157
SUD OUEST	Féminin	42	29	120	191
	Masculin	33	1	283	317
	Ensemble	75	30	403	508
National	Féminin	3233	700	533	4466
	Masculin	895	19	1064	1978
	Ensemble	4128	719	1597	6444

Tableau 23: Répartition des nouveaux cas du domaine de la promotion et de la protection des groupes sociaux spécifiques par région et sexe selon le public cible

Régions	Sexe	Personnes vivant avec un handicap	Personnes âgées	Exclus sociaux	Autres groupes spécifiques	Ensemble
BOUCLE DU MOUHOUN	Féminin	18	0	0	0	18
	Masculin	22	2	1	0	25
	Ensemble	40	2	1	0	43
CASCADES	Féminin	16	25	0	0	41
	Masculin	8	9	0	1	18
	Ensemble	24	34	0	1	59
CENTRE	Féminin	41	11	9	0	61
	Masculin	33	3	3	0	39
	Ensemble	74	14	12	0	100
CENTRE EST	Féminin	30	5	3	5	43
	Masculin	26	5	1	7	39
	Ensemble	56	10	4	12	82
CENTRE NORD	Féminin	13	5	2	0	20
	Masculin	22	7	0	0	29
	Ensemble	35	12	2	0	49
CENTRE OUEST	Féminin	22	3	1	0	26
	Masculin	21	3	1	0	25
	Ensemble	43	6	2	0	51
CENTRE SUD	Féminin	14	2	2	0	18
	Masculin	19	0	1	0	20
	Ensemble	33	2	3	0	38
EST	Féminin	19	2	4	0	25
	Masculin	21	6	1	0	28
	Ensemble	40	8	5	0	53
HAUTS BASSINS	Féminin	6	5	6	0	17
	Masculin	10	1	0	1	12
	Ensemble	16	6	6	1	29
NORD	Féminin	33	10	11	0	54
	Masculin	41	5	6	1	53
	Ensemble	74	15	17	1	107
PLATEAU CENTRAL	Féminin	21	22	2	0	45
	Masculin	16	7	0	0	23
	Ensemble	37	29	2	0	68
SAHEL	Féminin	28	32	0	3	63
	Masculin	37	21	0	1	59
	Ensemble	65	53	0	4	122
SUD OUEST	Féminin	21	28	1	0	50
	Masculin	41	14	0	0	55
	Ensemble	62	42	1	0	105
National	Féminin	282	150	41	8	481
	Masculin	317	83	14	11	425
	Ensemble	599	233	55	19	906

Tableau 24: Répartitions des nouveaux usagers du domaine de la lutte contre le VIH/Sida et les IST par région et sexe selon le public cible

Régions	Sexe	Enfants et adultes infectés du VIH/SIDA	Enfants et adultes affectés du VIH/SIDA	Orphelins infectés du VIH/SIDA	Orphelins affectés du VIH/SIDA	Total
BOUCLE DU MOUHOUN	Féminin	1	2	0	1	4
	Masculin	0	0	0	4	4
	Ensemble	1	2	0	5	8
CASCADES	Féminin	183	6	0	1	190
	Masculin	113	1	0	0	114
	Ensemble	296	7	0	1	304
CENTRE	Féminin	16	9	0	0	25
	Masculin	3	2	0	2	7
	Ensemble	19	11	0	2	32
CENTRE EST	Féminin	2	0	0	0	2
	Masculin	1	0	0	0	1
	Ensemble	3	0	0	0	3
CENTRE NORD	Féminin	5	2	1	0	8
	Masculin	2	0	0	0	2
	Ensemble	7	2	1	0	10
CENTRE OUEST	Féminin	0	2	0	0	2
	Masculin	0	0	0	0	0
	Ensemble	0	2	0	0	2
CENTRE SUD	Féminin	9	8	0	0	17
	Masculin	2	2	0	0	4
	Ensemble	11	10	0	0	21
EST	Féminin	1	0	0	0	1
	Masculin	0	0	0	0	0
	Ensemble	1	0	0	0	1
HAUTS BASSINS	Féminin	5	0	0	0	5
	Masculin	2	0	0	0	2
	Ensemble	7	0	0	0	7
NORD	Féminin	11	11	1	1	24
	Masculin	7	3	0	1	11
	Ensemble	18	14	1	2	35
PLATEAU CENTRAL	Féminin	30	1	0	0	31
	Masculin	3	0	0	0	3
	Ensemble	33	1	0	0	34
SAHEL	Féminin	2	0	0	0	2
	Masculin	0	0	0	0	0
	Ensemble	2	0	0	0	2
SUD OUEST	Féminin	102	2	1	0	105
	Masculin	50	0	1	0	51
	Ensemble	152	2	2	0	156
National	Féminin	367	43	3	3	416
	Masculin	183	8	1	7	199
	Ensemble	550	51	4	10	615

Tableau 25: Répartition des cas résolus par domaine selon le sexe

Domaines d'intervention	Sexe		Total
	Féminin	Masculin	
Encadrement et protection de l'enfant et de l'adolescent	3324	3596	6920
Protection promotion et de la famille	3376	1236	4612
Promotion de la solidarité nationale	2253	962	3215
Protection promotion et des groupes sociaux spécifiques	287	268	555
Lutte contre le VIH/SIDA et les IST	562	255	817
nd	117	141	258
Ensemble	9919	6458	16377

Tableau 26: Répartition des cas résolus par groupes d'âges selon le sexe

Groupe d'âges	Sexe		Total
	Féminin	Masculin	
0 à 2 ans	901	973	1874
3 à 5 ans	358	421	779
6 à 11 ans	904	830	1734
12 à 17 ans	1632	1164	2796
18 à 24 ans	1730	493	2223
25 à 34 ans	1489	742	2231
35 à 44 ans	1092	705	1797
45 à 59 ans	895	605	1500
60 ans et plus	572	355	927
nd	346	170	516
Ensemble	9919	6458	16377

Tableau 27: Répartition des cas résolus par situation matrimoniale selon le sexe

Situation matrimoniale	Sexe		Total
	Féminin	Masculin	
Célibataire	5152	4134	9286
Divorcé (e)	118	29	147
Mariage coutumier	534	508	1042
Mariage légal	173	163	336
Mariage religieux	680	610	1290
Union libre	1365	732	2097
Veuf (ve)	1584	85	1669
Nd	313	197	510
Ensemble	9919	6458	16377

Tableau 28: Répartition des cas résolus par région selon le sexe

Régions	Sexe		Total
	Féminin	Masculin	
BOUCLE DU MOUHOUN	894	697	1591
CASCADES	969	677	1646
CENTRE	2087	1224	3311
CENTRE EST	582	404	986
CENTRE NORD	596	316	912
CENTRE OUEST	417	218	635
CENTRE SUD	435	341	776
EST	681	452	1133
HAUTS BASSINS	1181	605	1786
NORD	714	523	1237
PLATEAU CENTRAL	435	231	666
SAHEL	360	247	607
SUD OUEST	568	523	1091
Ensemble	9919	6458	16377

Tableau 29: Répartition des cas résolus par catégorie socioprofessionnelle selon le sexe

Catégories socioprofessionnelles	Sexe		
	Femmes	Hommes	Ensemble
Employeur/profession libérale	43	117	160
Agriculteur	108	1543	1651
Eleveur	10	52	62
Artisans/ commerçants	252	333	585
Autres	562	396	958
Aide familiale	368	16	384
Salarié sans autre précision	18	53	71
Salarié secteur public	44	123	167
Salarié secteur privé	29	81	110
Apprenti, stagiaire	54	116	170
Chômeur	19	42	61
Personne au foyer	4581	120	4701
Elève ou étudiant	1999	1561	3560
Retraité	4	37	41
Autre inactif	1535	1553	3088
données manquantes	293	315	608
Ensemble	9919	6458	16377

Tableau 30: Répartition des cas résolus par nationalité selon le sexe

Nationalité	Sexe		Ensemble
	Femmes	Hommes	
Burkinabé	9821	6383	16204
Béninoise	9	3	12
Ivoirienne	13	7	20
Ghanéenne	4	3	7
Malienne	21	17	38
Nigérienne	9	4	13
Togolaise	12	7	19
Autres africains	6	5	11
Autres nationalités	0	1	1
données manquantes	24	28	52
Ensemble	9919	6458	16377

Tableau 31: Répartition des nouveaux usagers dont les cas sont résolus par public cible selon le sexe

public cible	Sexe		Total
	Féminin	Masculin	
Enfants parrainés	5	3	8
Enfants et jeunes placés en apprentissage	36	41	77
Enfants orphelins	647	707	1354
Enfants abandonnés	68	77	145
Enfants victimes de violences (mauvais traitements)	2240	2090	4330
Enfants victimes d'exploitation sexuelle	33	4	37
Enfants vivant dans la rue	23	94	117
Enfants victimes de traite	154	397	551
Enfants/jeunes en conflit avec la loi	9	52	61
Enfants/jeunes placés en famille	6	9	15
Enfants/jeunes placés en institution	20	25	45
Enfants /jeunes scolarisés	1503	1361	2864
Enfants /jeunes non scolarisés	78	79	157
Enfants/jeunes déscolarisés	46	76	122
Enfants trouvés	73	92	165
Autres enfants	538	487	1025
Victime de mariage forcé	704	107	811
Victime de mariage précoce	116	18	134
Filles mères	193	21	214
Victime de grossesse non désirée et/ou contestée	1495	284	1779
Victime de violences conjugales	367	93	460
Victime de Mutilations génitales féminines (MGF)	41	0	41
Victime d'autres formes de violences	283	199	482
Personne en conflit familial	674	471	1145
Personne en conflit conjugal	1428	719	2147
Abandon du domicile conjugal	76	69	145
Famille monoparentale	75	8	83
Divorcé (e)/séparé(e)	147	41	188
Personnes démunies/indigentes/ nécessiteuses	3233	895	4128
Personnes déplacées	8	13	21
Personnes rapatriées	16	44	60
Personnes réfugiées	1	1	2
Victimes de catastrophes ou de crises humanitaires	508	1006	1514
Veufs/ veuves	700	19	719
Personnes Handicapées motrices	156	180	336
Personnes Handicapées visuelles	38	58	96
Personnes albinos	1	0	1
Personnes malades mentales	39	33	72
Personnes déficiences mentales	11	11	22
Autres personnes handicapées	37	35	72
Personnes âgées	150	83	233
Exclus sociaux	41	14	55
Travailleurs/Professionnels du sexe	7	0	7
Toxicomanes/alcooliques	0	0	0
Mendiants	1	11	12
Enfants infectés par le VIH	12	17	29
Orphelins infectés par le VIH	3	1	4
Adultes infectés par le VIH	355	166	521
Enfants affectés par le VIH	8	4	12
Orphelins affectés par le VIH	3	7	10
Adultes affectés par le VIH	35	4	39
Données manquantes	197	192	389
Ensemble	16638	10418	27056

Tableau 32: Répartition de l'ensemble des usagers par nature de prise en charge selon le domaine

Nature de la prise en charge	Domaines						Ensemble
	EPEA	PPF	PSN	PPGSS	VIH/SIDA	ND	
Matérielle	3118	204	1643	337	152	64	5518
Psychosociale	7472	8002	2585	469	750	282	19560
Financière	4779	1034	868	78	38	83	6880
Alimentaire	3837	1262	6128	714	177	173	12291
Placement	437	30	30	13	3	9	522
Aide à l'adoption	31	27	1	2	0	4	65
Juridique	976	1573	43	41	1	56	2690
Retour en famille	1105	649	51	51	0	28	1884
Recherche d'emploi	82	31	17	5	0	2	137
Rapatriement	12	3	7	0	0	0	22
Installation	8	6	11	1	0	3	29
Formation	120	10	30	8	1	2	171
Sanitaire	520	178	672	51	592	14	2027
Médiation	352	2043	29	23	3	18	2468
AGR	8	25	37	4	0	2	76
Placement en famille	24	11	1	0	0	1	37
Placement en institution	84	5	3	0	0	1	93
Autres	1437	435	345	119	45	72	2453
Données manquantes	429	414	184	28	10	197	1262

Tableau 33: Répartition des nouveaux usagers par nature de prise en charge selon le domaine

NATURE DE PEC	Domaines						Ensemble
	EPEA	PPF	PSN	PPGSS	VIH/SIDA	ND	
Matérielle	1833	140	1353	198	141	28	3693
Psychosociale	5140	5478	1905	289	632	147	13591
Financière	2871	622	675	64	18	39	4289
Alimentaire	2479	760	4241	456	108	90	8134
Placement	335	20	19	10	3	4	391
Aide à l'adoption	27	19	1	1	0	2	50
Juridique	701	1017	30	28	0	31	1807
Retour en famille	933	447	41	44	0	13	1478
Recherche d'emploi	54	25	11	5	0	1	96
Rapatriement	11	2	7	0	0	0	20
Installation	2	4	7	1	0	2	16
Formation	99	9	26	3	1	0	138
Sanitaire	288	126	479	32	571	8	1504
Médiation	229	1303	19	16	2	8	1577
AGR	5	13	31	4	0	2	55
Placement en famille	18	8	1	0	0	0	27
Placement en institution	72	5	3	0	0	1	81
Autres	1080	353	273	81	38	47	1872
Données manquantes	282	274	135	20	4	103	818

Tableau 34: Répartition des cas résolus par nature de prise en charge selon le domaine

NATURE DE PEC	Domaines						Ensemble
	EPEA	PPF	PSN	PPGSS	VIH/SIDA	ND	
Matérielle	1330	94	442	154	109	22	2151
Psychosociale	3057	3260	860	189	504	135	8005
Financière	1866	422	115	15	17	28	2463
Alimentaire	1498	605	2245	357	97	80	4882
Placement	246	12	14	4	2	4	282
Aide à l'adoption	10	11	0	1	0	2	24
Juridique	349	578	20	9	0	23	979
Retour en famille	814	369	20	27	0	11	1241
Recherche d'emploi	28	20	2	0	0	1	51
Rapatriement	9	1	3	0	0	0	13
Installation	2	3	3	0	0	1	9
Formation	87	7	7	2	1	0	104
Sanitaire	221	90	454	12	311	7	1095
Médiation	179	967	9	11	1	5	1172
AGR	2	12	8	1	0	1	24
Placement en famille	16	5	0	0	0	0	21
Placement en institution	46	2	1	0	0	0	49
Autres	658	183	156	27	11	39	1074
Données manquantes	117	62	9	2	0	14	204

Tableau 35: Taux de résolution des problèmes par nature de prise en charge et selon le domaine

NATURE DE PEC	Domaines						Ensemble
	EPEA	PPF	PSN	PPGSS	VIH/SIDA	ND	
Matérielle	72,6	67,1	32,7	77,8	77,3	78,6	58,2
Psychosociale	59,5	59,5	45,1	65,4	79,7	91,8	58,9
Financière	65,0	67,8	17,0	23,4	94,4	71,8	57,4
Alimentaire	60,4	79,6	52,9	78,3	89,8	88,9	60,0
Placement	73,4	60,0	73,7	40,0	66,7	100,0	72,1
Aide à l'adoption	37,0	57,9	0,0	100,0	N/A	100,0	48,0
Juridique	49,8	56,8	66,7	32,1	N/A	74,2	54,2
Retour en famille	87,2	82,6	48,8	61,4	N/A	84,6	84,0
Recherche d'emploi	51,9	80,0	18,2	0,0	N/A	100,0	53,1
Rapatriement	81,8	50,0	42,9	N/A	N/A	N/A	65,0
Installation	100,0	75,0	42,9	0,0	N/A	50,0	56,3
Formation	87,9	77,8	26,9	66,7	100,0	N/A	75,4
Sanitaire	76,7	71,4	94,8	37,5	54,5	87,5	72,8
Médiation	78,2	74,2	47,4	68,8	50,0	62,5	74,3
AGR	40,0	92,3	25,8	25,0	N/A	50,0	43,6
Placement en famille	88,9	62,5	0,0	N/A	N/A	N/A	77,8
Placement en institution	63,9	40,0	33,3	N/A	N/A	0,0	60,5
Autres	60,9	51,8	57,1	33,3	28,9	83,0	57,4
Données manquantes	41,5	22,6	6,7	10,0	0,0	13,6	24,9

Tableau 36: Répartition des cas référés par structure selon le sexe

Structure de référence	2010		
	Féminin	Masculin	Total
Structure de santé	389	237	626
Structure d'éducation	15	17	32
Structure de formation	6	8	14
Structure de sécurité	242	133	375
Structure de justice	755	507	1262
Structure de financement	12	6	18
Structure de réinsertion	25	32	57
Services internes	102	62	164
Structure MASSN externe	196	139	335
Structure de placement	51	82	133
Autres structures	161	138	299
Ensemble	1954	1361	3315

Tableau 37: Répartition des cas référés par structures selon le domaine

Structure de référence	Domaines						Ensemble
	EPEA	PPF	PSN	PPGSS	VIH/SIDA	ND	
Structure de santé	194	128	167	38	86	13	626
Structure d'éducation	27	0	4	0	0	1	32
Structure de formation	6	2	4	2	0	0	14
Structure de sécurité	99	251	10	4	0	11	375
Structure de justice	681	549	8	6	1	17	1262
Structure de financement	7	3	8	0	0	0	18
Structure de réinsertion	21	15	13	3	5	0	57
Services internes	70	65	21	4	3	1	164
Structure MASSN externe	167	99	44	13	1	11	335
Structure de placement	125	3	3	0	1	1	133
Autres structures	178	35	52	21	7	6	299
Ensemble	1575	1150	334	91	104	61	3315

ACTIVITES DE MASSE

Tableau 38: Formations

Régions	Provinces	Thématique	Nombre séances	Femmes	Hommes	Filles	Garçons	Total
BOUCLE DU MOUHOUN	Mouhoun	Hygiène et prévention santé en général	1	53	0	0	0	53
CENTRE	Kadiogo	Adoptions et parrainage d'enfants	2	30	58	0	0	88
		Sensibilisation contre les MGF	95	205	392	215	316	1128
		Droits de l'enfant	50	542	1234	139	239	2211
		Promotion de l'encadrement de la petite enfance	6	17	29	0	0	46
		Renforcement des compétences et des capacités institutionnelles	2	16	7	0	0	23
		Protection et promotion de la famille	4	25	25	0	0	50
CENTRE EST	Kouritenga	Renforcement des compétences et des capacités institutionnelles	1	9	18	0	0	27
		Protection de l'enfance, lutte contre les fléaux qui affectent les enfants	15	37	84	0	0	121
		Droit de la femme et de la Famille	2	1971	4687	0	0	6658
		Droits de l'enfant	1	583	1417	0	0	2000
		Promotion de l'encadrement de la petite enfance	2	16	7	0	0	23
	Koulikoro	Sensibilisation contre les MGF	1	157	46	0	0	203
CENTRE NORD	Sanmatenga	Hygiène et prévention santé en général	10	82	263	0	0	345
CENTRE OUEST	Sissili	VIH / SIDA - lutte contre la stigmatisation	6	0	0	200	0	200
CENTRE SUD	Nahouri	Sensibilisation contre les MGF	2	37	66	0	0	103
		VIH / SIDA - prévention	1	1295	871	0	0	2166
		Renforcement des compétences et des capacités institutionnelles	1	211	172	13	14	410
	Bazèga	Education à la vie familiale (EVF)	3	28	41	7	7	83
		VIH / SIDA - prévention	12	124	133	5	10	272
		VIH / SIDA - lutte contre la stigmatisation	1	8	3	0	0	11

Régions	Provinces	Thématique	Nombre séances	Femmes	Hommes	Filles	Garçons	Total
	Zoundwéogo	Protection de l'enfance, lutte contre les fléaux qui affectent les enfants	2	5	15	25	0	45
		Sensibilisation contre les MGF	3	126	163	0	0	289
		Lutte contre les violences à l'intérieur de la famille	1	0	0	123	0	123
		VIH / SIDA – prévention	3	0	0	237	0	237
EST	Tapoa	Droit de la femme et de la Famille	2	0	0	43	0	43
		Lutte contre les mariages forcés et précoces	1	0	0	43	0	43
		Sensibilisation contre les MGF	1	0	0	28	0	28
HAUTS BASSINS	Tuy	Protection de l'enfance, lutte contre les fléaux qui affectent les enfants	12	5	28	13	17	63
		Education à la vie familiale (EVF)	10	60	46	19	46	171
		Droit de la femme et de la Famille	0	23	0	1	0	24
		Droits de l'enfant	1	0	0	0	4	4
NORD	Yatenga	Lutte contre les mariages forcés et précoces	1	5	0	74	0	79
		Sensibilisation contre les MGF	4	0	0	9	0	9
		Education à la vie familiale (EVF)	5	49	1	13	9	72
PLATEAU CENTRAL	Oubritenga	Droits de l'enfant	1	0	0	23	0	23
	Ganzourgou	Droit de la femme et de la Famille	1	25	25	7	0	57
		Sensibilisation contre les MGF	1	7	8	0	0	15
SAHEL	Soum	Prévention et gestion des catastrophes et crises humanitaires	5	17	18	0	0	35
		Soutien et intégration des personnes handicapées	1	34	34	7	0	75
		VIH / SIDA - prévention	1	3	51	1	2	57
		VIH / SIDA - lutte contre la stigmatisation	1	17	0	0	0	17
	Oudalan	Soutien aux populations victimes de catastrophes et crises humanitaires	1	7	23	0	0	30
	Séno	Promotion de l'encadrement de la petite enfance	3	7	23	0	0	30
SUD OUEST	Ioba	Sensibilisation contre les MGF	2	0	0	367	5	372
		Promotion de l'encadrement de la petite enfance	2	47	3	0	0	50
		Protection de l'enfance, lutte contre les fléaux qui affectent les enfants	2	42	22	0	0	64

Régions	Provinces	Thématique	Nombre séances	Femmes	Hommes	Filles	Garçons	Total
	Bougouriba	Protection de l'enfance, lutte contre les fléaux qui affectent les enfants	1	14	16	0	0	30
Ensemble			286	5939	10029	1665	673	18306

Tableau 39 : Plaidoyers et sensibilisations

Régions	Provinces	Thématiques	Nombre séances	Femmes	Hommes	Filles	Garçons	Total
BOUCLE DU MOUHOUN	Banwa	Education à la vie familiale (EVF)	2	20	18	0	0	38
		Droit de la femme et de la Famille	1	13	26	0	0	39
		VIH / SIDA - prévention	1	12	23	0	0	35
	Mouhoun	Droits de l'enfant	3	0	0	4	29	33
		Droit de la femme et de la Famille	1	0	0	215	0	215
		Lutte contre les mariages forcés et précoces	3	3	15		0	18
		Sensibilisation contre les MGF	19	455	70	87	16	628
		Plaidoyers auprès des communautés	2	16	17			33
		VIH / SIDA - prévention	2	0	0	35	83	118
	Nayala	Droits de l'enfant	2	19	29	41	36	125
		Promotion de l'encadrement de la petite enfance	1	13	8	4	4	29
		Protection de l'enfance, lutte contre les fléaux qui affectent les enfants	4	43	65	10	13	131
		Scolarisation des filles	2	34	52	14	13	113
		Droit de la femme et de la Famille	2	39	41	12	15	107
		Lutte contre les mariages forcés et précoces	2	8	17	45	27	97
		Sensibilisation contre les MGF	1	18	8	6	2	34
		Lutte contre les violences à l'intérieur de la famille	1	14	21	6	3	44
		Education à la vie familiale (EVF)	1	19	23	4	6	52
		Prévention et gestion des catastrophes et crises humanitaires	5	67	114	45	48	274
		Solidarité et lutte contre l'exclusion sociale	5	71	67	37	51	226

Régions	Provinces	Thématiques	Nombre séances	Femmes	Hommes	Filles	Garçons	Total
	Kossi	Protection de l'enfance, lutte contre les fléaux qui affectent les enfants	5	70	128	85	108	391
		Sensibilisation contre les MGF	30	572	533	397	381	1883
		VIH / SIDA - prévention	20	298	442	252	277	1269
	Sourou	Droits de l'enfant	21	238	468	323	348	1377
		Promotion de l'encadrement de la petite enfance	3	20	24	23	90	157
		Protection de l'enfance, lutte contre les fléaux qui affectent les enfants	23	307	656	325	389	1677
		Enregistrement des naissances	1	10	22	0	0	32
		Droit de la femme et de la Famille	6	89	80	74	64	307
		Sensibilisation contre les MGF	60	769	1029	486	447	2731
		Education à la vie familiale (EVF)	17	15	47	290	414	766
		Hygiène et prévention santé en général	2	0	0	84	96	180
		Plaidoyers auprès des communautés	4	154	100	13	25	292
		VIH / SIDA - prévention	4	94	140	125	163	522
		CASCADES	Comoé	Droits de l'enfant	6	45	54	140
Protection de l'enfance, lutte contre les fléaux qui affectent les enfants	7			122	69	128	359	678
Scolarisation des filles	2			0	0	103	91	194
Droit de la femme et de la Famille	3			10	0	142	194	346
Lutte contre les mariages forcés et précoces	4			31	1	128	88	248
Sensibilisation contre les MGF	15			79	249	325	365	1018
Lutte contre les violences à l'intérieur de la famille	1			0	0	15	62	77
Education à la vie familiale (EVF)	161			42	32	8596	11098	19768
Lutte contre la drogue, l'alcoolisme, le tabagisme	2					81	103	184
Hygiène et prévention santé en général	20			160	67	863	965	2055
Plaidoyers auprès des communautés	5			86	96	106	101	389
Prévention et gestion des catastrophes et crises humanitaires	3			67	71	12	13	163
Solidarité et lutte contre l'exclusion sociale	6			0	0	253	306	559
VIH / SIDA - prévention	71			900	912	2609	3131	7552
VIH / SIDA - lutte contre la stigmatisation	4			0	0	185	236	421

Régions	Provinces	Thématiques	Nombre séances	Femmes	Hommes	Filles	Garçons	Total
	Léraba	Promotion de la prise en charge socioéconomique et psychosociale	1	6	12	0	0	18
		Renforcement des compétences et des capacités institutionnelles	1	3	8	0	0	11
		Droits de l'enfant	11	26	45	137	255	463
		Promotion de l'encadrement de la petite enfance	1	3	12		0	15
		Adoptions et parrainage d'enfants	2	22	8	2	6	38
		Protection de l'enfance, lutte contre les fléaux qui affectent les enfants	9	67	105	96	140	408
		Scolarisation des filles	1	0	7	0	0	7
		Enregistrement des naissances	1	7	24	0	0	31
		Droit de la femme et de la Famille	8	75	123	12	42	252
		Sensibilisation contre les MGF	29	412	370	111	231	1124
		Lutte contre les violences à l'intérieur de la famille	1	2	6	0	0	8
		Education à la vie familiale (EVF)	5	48	62	26	44	180
		Hygiène et prévention santé en général	13	79	97	232	385	793
		Plaidoyers auprès des communautés	6	0	0	119	308	427
		Soutien aux populations victimes de catastrophes et crises humanitaires	1	3	11	0	0	14
		Prévention et gestion des catastrophes et crises humanitaires	1	2	6	0	0	8
		Soutien et intégration des personnes handicapées	6	15	70	0	0	85
		Solidarité et lutte contre l'exclusion sociale	9	9	26	119	308	462
		VIH / SIDA - prévention	32	622	775	355	696	2448
		VIH / SIDA - lutte contre la stigmatisation	3	27	21	26	36	110
CENTRE	Kadiogo	Protection et promotion de l'enfant et de l'adolescent	6	95	0	0	0	95
		Droits de l'enfant	55	1401	1173	114	93	2781
		Promotion de l'encadrement de la petite enfance	8	197	54	0	0	251
		Adoptions et parrainage d'enfants	2	33	58	0	0	91
		Protection de l'enfance, lutte contre les fléaux qui affectent les enfants	8	0	0	116	49	165
		Enregistrement des naissances	1	16	20	0	0	36
		Protection et promotion de la famille	4	0	0	200	0	200

Régions	Provinces	Thématiques	Nombre séances	Femmes	Hommes	Filles	Garçons	Total
		Droit de la femme et de la Famille	9	108	59	47	40	254
		Lutte contre les mariages forcés et précoces	5	80	88	84	26	278
		Sensibilisation contre les MGF	138	3295	6213	284	25	9817
		Education à la vie familiale (EVF)	77	1462	19	595	4	2080
		Hygiène et prévention santé en général	8	260	12	64	14	350
		Plaidoyers auprès des communautés	1	0	0	35	0	35
		Prévention et gestion des catastrophes et crises humanitaires	3	40	160	30	21	251
		Soutien et intégration des personnes handicapées	8	49	74	0	0	123
		Soutien et intégration des personnes âgées	1	41	22	0	0	63
		Solidarité et lutte contre l'exclusion sociale	28	575	37	0	0	612
		VIH / SIDA - prévention	16	144	23	179	53	399
		VIH / SIDA - lutte contre la stigmatisation	7	441	206	125	98	870
		Renforcement des compétences et des capacités institutionnelles	2	11	23	0	0	34
CENTRE EST	Boulgou	Protection de l'enfance, lutte contre les fléaux qui affectent les enfants	5	150	125	31	61	367
	Koulikoro	Protection de l'enfance, lutte contre les fléaux qui affectent les enfants	7	70	109	54	94	327
	Kouritenga	Droits de l'enfant	2	41	26	5	4	76
		Promotion de l'encadrement de la petite enfance	1	325	354	82	58	819
		Protection de l'enfance, lutte contre les fléaux qui affectent les enfants	5	398	415	279	302	1394
		Droit de la femme et de la Famille	4	513	75	389	308	1285
		Lutte contre les mariages forcés et précoces	4	248	229	127	113	717
		Sensibilisation contre les MGF	36	1023	668	343	446	2480
		Hygiène et prévention santé en général	1	300	265	207	185	957
		Plaidoyers auprès des communautés	2	3	83		10	96
		Prévention et gestion des catastrophes et crises humanitaires	2	36	59	10	31	136
		Solidarité et lutte contre l'exclusion sociale	1	4	9	0	0	13
		VIH / SIDA - prévention	1	9	5	0	0	14
CENTRE NORD	Bam	Protection de l'enfance, lutte contre les fléaux qui affectent les enfants	11	502	550	483	532	2067

Régions	Provinces	Thématiques	Nombre séances	Femmes	Hommes	Filles	Garçons	Total
		Droit de la femme et de la Famille	1	9	1	20	0	30
		Hygiène et prévention santé en général	2	24	1	20	0	45
		Soutien aux populations victimes de catastrophes et crises humanitaires	1	16	36	0	0	52
	Sanmatenga	Droits de l'enfant	1	4	3	17	13	37
		Protection de l'enfance, lutte contre les fléaux qui affectent les enfants	17	14	32	575	735	1356
		Droit de la femme et de la Famille	1	12	6	9	2	29
		Droit de la femme et de la Famille	1	18	0	4	0	22
		Lutte contre les mariages forcés et précoces	3	71	33	29	26	159
		Sensibilisation contre les MGF	30	773	430	303	298	1804
		Lutte contre les violences à l'intérieur de la famille	6	189	181	176	187	733
		Education à la vie familiale (EVF)	5	36	23	154	133	346
		VIH / SIDA - prévention	2	0	0	58	62	120
VIH / SIDA - lutte contre la stigmatisation	8	209	230	125	126	690		
CENTRE OUEST	Boulkiemdé	Droits de l'enfant	2	0	0	158	143	301
		Promotion de l'encadrement de la petite enfance	1	12	17	0	0	29
		Protection de l'enfance, lutte contre les fléaux qui affectent les enfants	5	104	1	51	108	264
		Lutte contre les mariages forcés et précoces	1	29	0	3	0	32
		Sensibilisation contre les MGF	14	267	5	206	176	654
		Education à la vie familiale (EVF)	3	35	13	58	41	147
		VIH / SIDA - prévention	23	451	595	173	192	1411
		VIH / SIDA - lutte contre la stigmatisation	2	65	82	17	14	178
	Sissili	Sensibilisation contre les MGF	31	203	162	74	77	516
		Education à la vie familiale (EVF)	24	313	252	141	316	1022
		VIH / SIDA - prévention	25	352	270	141	316	1079
		VIH / SIDA - lutte contre la stigmatisation	1	19	15		0	34
	Ziro	Droits de l'enfant	6	6	11	137	225	379
		Adoptions et parrainage d'enfants	2	13	15	44	62	134
		Protection de l'enfance, lutte contre les fléaux qui affectent les enfants	6	66	121	55	68	310
		Droit de la femme et de la Famille	3	105	6	0	0	111

Régions	Provinces	Thématiques	Nombre séances	Femmes	Hommes	Filles	Garçons	Total
		Lutte contre les mariages forcés et précoces	4	47	5	37	58	147
		Sensibilisation contre les MGF	42	435	370	103	159	1067
		Prévention et gestion des catastrophes et crises humanitaires	3	19	23	3	11	56
		Soutien et intégration des personnes handicapées	3	18	26	0	0	44
		Soutien et intégration des personnes âgées	2	25	63	0	0	88
		VIH / SIDA - prévention	4	34	16	125	143	318
CENTRE SUD	Bazèga	Droits de l'enfant	4	460	313	404	398	1575
		Promotion de l'encadrement de la petite enfance	4	70	67	33	45	215
		Protection de l'enfance, lutte contre les fléaux qui affectent les enfants	8	78	61	105	94	338
		Droit de la femme et de la Famille	2	31	0	0	0	31
		Lutte contre les mariages forcés et précoces	8	130	63	38	18	249
		Sensibilisation contre les MGF	19	407	245	175	181	1008
		Education à la vie familiale (EVF)	12	155	6	316	62	539
		Hygiène et prévention santé en général	9	186	120	122	94	522
		Plaidoyers auprès des communautés	2	15	22	23	3	63
		Prévention et gestion des catastrophes et crises humanitaires	2	22	34	40	8	104
		Soutien et intégration des personnes handicapées	3	36	70	5	14	125
		VIH / SIDA - prévention	15	198	122	161	117	598
		VIH / SIDA - lutte contre la stigmatisation	12	226	207	267	227	927
	Nahouri	Droits de l'enfant	2	16	6	6	4	32
		Promotion de l'encadrement de la petite enfance	22	28	18	15	12	73
		Protection de l'enfance, lutte contre les fléaux qui affectent les enfants	44	43	62	12	12	129
		Droit de la femme et de la Famille	16	177	40	107	0	324
		Lutte contre les mariages forcés et précoces	10	30	15	6	4	55
		Sensibilisation contre les MGF	25	808	557	11	0	1376
		Lutte contre les violences à l'intérieur de la famille	22	51	37	9	13	110
		Education à la vie familiale (EVF)	17	282	89	0	0	371
		Lutte contre la drogue, l'alcoolisme, le tabagisme	0	8	7	0	0	15
Hygiène et prévention santé en général		26	25	1	0	0	26	

Régions	Provinces	Thématiques	Nombre séances	Femmes	Hommes	Filles	Garçons	Total	
		Plaidoyers auprès des communautés	4	70	59	40	43	212	
		Soutien aux populations victimes de catastrophes et crises humanitaires	4	5	4	9	10	28	
		Prévention et gestion des catastrophes et crises humanitaires	4	53	27	2	3	85	
		Soutien et intégration des personnes handicapées	19	21	21	3	5	50	
		Solidarité et lutte contre l'exclusion sociale	10	18	16		0	34	
		VIH / SIDA - prévention	29	333	312	160	111	916	
		VIH / SIDA - lutte contre la stigmatisation	32	41	24	20	13	98	
	Zoundwéogo	Protection et promotion des groupes spécifiques	2	22	28	0	0	50	
		Droit de la femme et de la Famille	1	0	0	0	2	2	
		Lutte contre les mariages forcés et précoces	14	296	361	422	436	1515	
		Sensibilisation contre les MGF	11	147	144	269	277	837	
		Solidarité et lutte contre l'exclusion sociale	2	3	4	4	1	12	
		VIH / SIDA - prévention	5	112	79	171	162	524	
	EST	Gnagna	Droits de l'enfant	3	0	0	40	32	72
			Protection de l'enfance, lutte contre les fléaux qui affectent les enfants	5	164	180	71	62	477
Droit de la femme et de la Famille			8	50	64	76	112	302	
Lutte contre les mariages forcés et précoces			1	110	124	44	62	340	
Sensibilisation contre les MGF			2	89	58	10	2	159	
Lutte contre les violences à l'intérieur de la famille			2	103	61	44	36	244	
Education à la vie familiale (EVF)			2	0	0	0	0	0	
Soutien aux populations victimes de catastrophes et crises humanitaires			3	714	339	269	339	1661	
Soutien et intégration des personnes handicapées			1	7	13	2	0	22	
VIH / SIDA - lutte contre la stigmatisation		1	0	0	19	17	36		
Gourma		Droits de l'enfant	13	0	0	494	503	997	
		Protection de l'enfance, lutte contre les fléaux qui affectent les enfants	8	320	381	368	499	1568	
		Droit de la femme et de la Famille	13	474	148	140	113	875	
		Lutte contre les mariages forcés et précoces	8	14	1	13	24	52	
		Sensibilisation contre les MGF	33	1395	678	346	343	2762	

Régions	Provinces	Thématiques	Nombre séances	Femmes	Hommes	Filles	Garçons	Total	
		Education à la vie familiale (EVF)	5	131	39	21	9	200	
		Hygiène et prévention santé en général	2	3	6	4	4	17	
		VIH / SIDA - prévention	10	76	55	201	231	563	
	Komandjari		Renforcement des compétences et des capacités institutionnelles	4	48	60	0	0	108
			Droits de l'enfant	10	49	95	154	290	588
			Protection de l'enfance, lutte contre les fléaux qui affectent les enfants	18	113	186	247	440	986
			Scolarisation des filles	1	9	12	4	3	28
			Lutte contre les mariages forcés et précoces	2	53	62	33	34	182
			Sensibilisation contre les MGF	32	342	383	73	81	879
			Education à la vie familiale (EVF)	6	120	25	0	0	145
			Lutte contre la drogue, l'alcoolisme, le tabagisme	2	4	9	16	63	92
			Hygiène et prévention santé en général	5	82	33	0	0	115
			Plaidoyers auprès des communautés	5	59	86	8	20	173
			Prévention et gestion des catastrophes et crises humanitaires	8	72	141	9	35	257
			Soutien et intégration des personnes handicapées	6	64	117	15	26	222
			VIH / SIDA - prévention	43	1078	1167	630	675	3550
			VIH / SIDA - lutte contre la stigmatisation	1	2	3	15	28	48
	Tapoa		Droits de l'enfant	14	133	116	107	79	435
			Protection de l'enfance, lutte contre les fléaux qui affectent les enfants	61	97	101	69	55	322
			Droit de la femme et de la Famille	19	167	158	101	72	498
			Lutte contre les mariages forcés et précoces	1	8	6	1	0	15
			Sensibilisation contre les MGF	42	511	526	38	23	1098
			Lutte contre les violences à l'intérieur de la famille	7	89	98	29	26	242
			Education à la vie familiale (EVF)	7	5	6	52	44	107
			Hygiène et prévention santé en général	6	22	28	63	50	163
			Prévention et gestion des catastrophes et crises humanitaires	14	159	137	42	24	362
			Soutien et intégration des personnes handicapées	2	24	27	4	4	59
Solidarité et lutte contre l'exclusion sociale	19	112	152	93	108	465			

Régions	Provinces	Thématiques	Nombre séances	Femmes	Hommes	Filles	Garçons	Total
		VIH / SIDA - prévention	40	313	351	214	161	1039
		VIH / SIDA - lutte contre la stigmatisation	8	94	85	48	28	255
HAUTS BASSINS	Houet	Droits de l'enfant	6	8	6	90	126	230
		Adoptions et parrainage d'enfants	2	0	0	48	118	166
		Protection de l'enfance, lutte contre les fléaux qui affectent les enfants	1	20	20	0	0	40
		Enregistrement des naissances	1	20	10	0	0	30
		Droit de la femme et de la Famille	1	36	3	0	0	39
		Lutte contre les mariages forcés et précoces	1	12	10	6	6	34
		Sensibilisation contre les MGF	3	67	8	0	0	75
		Lutte contre les violences à l'intérieur de la famille	1	5	5	0	0	10
		Education à la vie familiale (EVF)	1	0	0	20	0	20
		VIH / SIDA - prévention	2	22	10	32	0	64
	Kénédougou	Droits de l'enfant	2		0	59	78	137
		Protection de l'enfance, lutte contre les fléaux qui affectent les enfants	20	0	0	570	653	1223
		Sensibilisation contre les MGF	3	29	8	39	82	158
		Education à la vie familiale (EVF)	10	19	0	248	275	542
		Plaidoyers auprès des communautés	8	165	213	10	20	408
	Tuy	Droits de l'enfant	6	0	0	121	152	273
		Promotion de l'encadrement de la petite enfance	2	0	0	71	117	188
		Protection de l'enfance, lutte contre les fléaux qui affectent les enfants	6	60	46	196	356	658
		Droit de la femme et de la Famille	1	0	0	28	0	28
		Sensibilisation contre les MGF	1	0	0	28	0	28
		Education à la vie familiale (EVF)	1	0	0	28	0	28
Prévention et gestion des catastrophes et crises humanitaires		1	0	0	23	31	54	
VIH / SIDA - prévention		1	0	0	28	0	28	
NORD	Loroum	Protection de l'enfance, lutte contre les fléaux qui affectent les enfants	5	32	65	11	27	135
		Scolarisation des filles	4	92	46	0	0	138
		Droit de la femme et de la Famille	4	92	46	0	0	138

Régions	Provinces	Thématiques	Nombre séances	Femmes	Hommes	Filles	Garçons	Total
		Lutte contre les mariages forcés et précoces	2	12	50	1	4	67
		Sensibilisation contre les MGF	35	326	447	25	123	921
		Education à la vie familiale (EVF)	1	1	1	34	0	36
		Hygiène et prévention santé en général	4	92	46	0	0	138
		Plaidoyers auprès des communautés	5	58	69	6	27	160
		Soutien et intégration des personnes handicapées	1	11	25	0	0	36
		VIH / SIDA - prévention	4	92	46	0	0	138
	Passoré	Protection de l'enfance, lutte contre les fléaux qui affectent les enfants	5	92	107	124	213	536
		Droit de la femme et de la Famille	5	87	46	0	0	133
		Sensibilisation contre les MGF	4	77	43	0	0	120
		Promotion de la solidarité nationale	1	12	11	0	0	23
		Solidarité et lutte contre l'exclusion sociale	9	47	21	0	0	68
		VIH / SIDA - prévention	3	60	33	0	0	93
		VIH / SIDA - lutte contre la stigmatisation	3	60	33	0	0	93
	Yatenga	Lutte contre les mariages forcés et précoces	3	14	1	57	114	186
		Sensibilisation contre les MGF	5	26	7	0	0	33
		Lutte contre les violences à l'intérieur de la famille	2	0	0	31	0	31
		Education à la vie familiale (EVF)	4	0	0	11	6	17
		Lutte contre la drogue, l'alcoolisme, le tabagisme	3	0	1	57	114	172
		Soutien et intégration des personnes handicapées	1	20	29	0	0	49
	Zondoma	Droits de l'enfant	12	0	2	495	359	856
		Promotion de l'encadrement de la petite enfance	1	25	17	11	4	57
		Protection de l'enfance, lutte contre les fléaux qui affectent les enfants	13	170	71	52	34	327
		Lutte contre les mariages forcés et précoces	6	26	37	32	47	142
		Sensibilisation contre les MGF	39	552	483	158	176	1369
		Lutte contre les violences à l'intérieur de la famille	3	45	52	39	26	162
		Education à la vie familiale (EVF)	4	2	10	59	59	130
Lutte contre la drogue, l'alcoolisme, le tabagisme		3	13	7	5	28	53	
Hygiène et prévention santé en général		3	0	0	76	157	233	
Plaidoyers auprès des communautés	9	134	54	76	2	266		

Régions	Provinces	Thématiques	Nombre séances	Femmes	Hommes	Filles	Garçons	Total
		Soutien aux populations victimes de catastrophes et crises humanitaires	5	65	69	12	24	170
		Prévention et gestion des catastrophes et crises humanitaires	5	50	92	11	20	173
		Soutien et intégration des personnes handicapées	2	26	44	3	5	78
		Solidarité et lutte contre l'exclusion sociale	1	9	12	0	0	21
		VIH / SIDA - prévention	15	248	230	83	106	667
		VIH / SIDA - lutte contre la stigmatisation	3	37	30	0	0	67
PLATEAU CENTRAL	Ganzourgou	Droits de l'enfant	11	89	111	48	68	316
		Protection de l'enfance, lutte contre les fléaux qui affectent les enfants	24	41	112	237	502	892
		Enregistrement des naissances	4	13	31	6	10	60
		Droit de la femme et de la Famille	13	3	17	174	187	381
		Lutte contre les mariages forcés et précoces	6	101	165	154	169	589
		Sensibilisation contre les MGF	65	4375	2842	1580	1244	10041
		Education à la vie familiale (EVF)	9	3	11	187	247	448
		Hygiène et prévention santé en général	7	2	1	2	123	128
		Plaidoyers auprès des communautés	8	47	75	178	241	541
		Prévention et gestion des catastrophes et crises humanitaires	5	96	160	69	151	476
		Soutien et intégration des personnes handicapées	7	55	130	17	31	233
		Solidarité et lutte contre l'exclusion sociale	2	53	21	14	17	105
	VIH / SIDA - prévention	23	430	562	419	531	1942	
	Kourwéogo	Protection de l'enfance, lutte contre les fléaux qui affectent les enfants	5	105	65	115	142	427
		Sensibilisation contre les MGF	5	203	488	31	21	743
		Education à la vie familiale (EVF)	3	55	2	52	63	172
		Lutte contre la drogue, l'alcoolisme, le tabagisme	1	0		50	70	120
		Plaidoyers auprès des communautés	4	74	219	5	7	305
		VIH / SIDA - prévention	1	0	8	184	104	296
	Oubritenga	VIH / SIDA - lutte contre la stigmatisation	2	36	7		1	44
Protection de l'enfance, lutte contre les fléaux qui affectent les enfants		3	9	51	27	3	90	

Régions	Provinces	Thématiques	Nombre séances	Femmes	Hommes	Filles	Garçons	Total
		Droit de la femme et de la Famille	1	0	0	5	1	6
		Lutte contre les mariages forcés et précoces	2	0	0	9	1	10
		Sensibilisation contre les MGF	24	897	1162	624	787	3470
		Lutte contre les violences à l'intérieur de la famille	6	46	30	171	147	394
		Education à la vie familiale (EVF)	13	4	2	206	115	327
		Hygiène et prévention santé en général	3	0	3	10	23	36
		Prévention et gestion des catastrophes et crises humanitaires	2	0	0	30	18	48
		Soutien et intégration des personnes handicapées	2	16	24	7	9	56
		Soutien et intégration des personnes âgées	2	27	38	16	24	105
		Solidarité et lutte contre l'exclusion sociale	3	36	47	18	21	122
		VIH / SIDA - lutte contre la stigmatisation	4	0	22	62	20	104
SAHEL	Oudalan	Droits de l'enfant	10	143	86	69	82	380
		Promotion de l'encadrement de la petite enfance	11	214	159	12	17	402
		Protection de l'enfance, lutte contre les fléaux qui affectent les enfants	7	104	159	7	26	296
		Enregistrement des naissances	5	5	5	0	0	10
		Droit de la femme et de la Famille	2	18	0	3	2	23
		Lutte contre les mariages forcés et précoces	5	115	102	38	46	301
		Sensibilisation contre les MGF	35	576	432	62	90	1160
		Lutte contre les violences à l'intérieur de la famille	4	46	24	10	20	100
		Education à la vie familiale (EVF)	14	213	193	87	49	542
		Lutte contre la drogue, l'alcoolisme, le tabagisme	7	0	0	105	130	235
		Hygiène et prévention santé en général	17	332	80	0	0	412
		Soutien aux populations victimes de catastrophes et crises humanitaires	4	42	63	15	18	138
		Prévention et gestion des catastrophes et crises humanitaires	4	44	39	11	8	102
		Soutien et intégration des personnes handicapées	1	14	22	0	0	36
		Soutien et intégration des personnes âgées	8	181	158	0	0	339
	VIH / SIDA - prévention	19	340	297	69	100	806	
	Séno	Droits de l'enfant	1	0	0	38	33	71
	Protection de l'enfance, lutte contre les fléaux qui	14	213	314	104	143	774	

Régions	Provinces	Thématiques	Nombre séances	Femmes	Hommes	Filles	Garçons	Total
		affectent les enfants						
		Scolarisation des filles	21	1637	1475	1071	1467	5650
		Droit de la femme et de la Famille	3	37	2	4	7	50
		Lutte contre les mariages forcés et précoces	1	0	72	0	0	72
		Sensibilisation contre les MGF	48	1054	1044	434	476	3008
		Education à la vie familiale (EVF)	3	0	2	78	87	167
		Lutte contre la drogue, l'alcoolisme, le tabagisme	4	0	54	9	15	78
		Hygiène et prévention santé en général	2	0	0	62	64	126
		VIH / SIDA - prévention	7	51	24	13	37	125
	Soum	Droits de l'enfant	3	30	0	10	32	72
		Protection de l'enfance, lutte contre les fléaux qui affectent les enfants	10	247	242	9	27	525
		Droit de la femme et de la Famille	5	75	15	101	69	260
		Sensibilisation contre les MGF	35	273	206	0	0	479
		Education à la vie familiale (EVF)	8	0	80	215	174	469
		Plaidoyers auprès des communautés	8	170	217	8	13	408
		Soutien aux populations victimes de catastrophes et crises humanitaires	1	21	27		0	48
		Prévention et gestion des catastrophes et crises humanitaires	5	47	59	28	18	152
		Soutien et intégration des personnes handicapées	3	39	71	2	3	115
		VIH / SIDA - prévention	1	4	12		0	16
		VIH / SIDA - lutte contre la stigmatisation	5	45	93	3	1	142
SUD OUEST	Bougouriba	Protection de l'enfance, lutte contre les fléaux qui affectent les enfants	11	120	168	111	138	537
		Droit de la femme et de la Famille	5	72	23	26	17	138
		Lutte contre les mariages forcés et précoces	2	43	11	17	6	77
		Sensibilisation contre les MGF	22	276	233	172	182	863
		Lutte contre les violences à l'intérieur de la famille	13	313	98	131	66	608
		Plaidoyers auprès des communautés	1	15	30	0	0	45
		Prévention et gestion des catastrophes et crises humanitaires	1	15	30	0	0	45
		Soutien et intégration des personnes handicapées	1	18	10	4	3	35

Régions	Provinces	Thématiques	Nombre séances	Femmes	Hommes	Filles	Garçons	Total
	Ioba	Droits de l'enfant	7	388	387	289	315	1379
		Promotion de l'encadrement de la petite enfance	10	334	235	57	37	663
		Protection de l'enfance, lutte contre les fléaux qui affectent les enfants	40	2335	2401	2247	2060	9043
		Sensibilisation contre les MGF	52	1956	2117	1012	1146	6231
		Prévention et gestion des catastrophes et crises humanitaires	10	271	390	112	133	906
		Soutien et intégration des personnes handicapées	2	32	29	0	0	61
		Solidarité et lutte contre l'exclusion sociale	1	0	0	32	39	71
		VIH / SIDA - prévention	45	1316	1626	833	912	4687
	Noumbiel	Droits de l'enfant	13	200	172	142	89	603
		Promotion de l'encadrement de la petite enfance	3	21	13	24	17	75
		Protection de l'enfance, lutte contre les fléaux qui affectent les enfants	18	268	302	217	149	936
		Scolarisation des filles	3	22	87	39	83	231
		Droit de la femme et de la Famille	18	335	409	264	293	1301
		Lutte contre les mariages forcés et précoces	5	122	121	94	41	378
		Sensibilisation contre les MGF	44	857	621	416	483	2377
		Lutte contre les violences à l'intérieur de la famille	12	194	102	154	110	560
		Education à la vie familiale (EVF)	5	48	49	25	24	146
		Lutte contre la drogue, l'alcoolisme, le tabagisme	1	25	58	2	9	94
		Soutien aux populations victimes de catastrophes et crises humanitaires	3	90	55	8	7	160
		Prévention et gestion des catastrophes et crises humanitaires	2	23	19	10	9	61
		Soutien et intégration des personnes handicapées	8	137	144	38	47	366
		Soutien et intégration des personnes âgées	4	29	61	13	7	110
		Solidarité et lutte contre l'exclusion sociale	1	9	6	4	2	21
		VIH / SIDA - prévention	23	322	493	221	304	1340
		VIH / SIDA - lutte contre la stigmatisation	14	81	69	114	86	350
	Poni	Droits de l'enfant	4	23	41	75	97	236
		Promotion de l'encadrement de la petite enfance	2	67	12	7	0	86
		Protection de l'enfance, lutte contre les fléaux qui	36	2278	2633	1431	1630	7972

Régions	Provinces	Thématiques	Nombre séances	Femmes	Hommes	Filles	Garçons	Total
		affectent les enfants						
		Scolarisation des filles	1	20	8	1	0	29
		Droit de la femme et de la Famille	7	215	111	49	35	410
		Lutte contre les mariages forcés et précoces	1	27	18	21	17	83
		Sensibilisation contre les MGF	50	2106	2203	732	897	5938
		Lutte contre les violences à l'intérieur de la famille	1	9	18		0	27
		Education à la vie familiale (EVF)	7	176	121	84	58	439
		Lutte contre la drogue, l'alcoolisme, le tabagisme	4	55	85	36	48	224
		Hygiène et prévention santé en général	3	74	0	9	10	93
		Plaidoyers auprès des communautés	3	30	54	4	6	94
		Soutien aux populations victimes de catastrophes et crises humanitaires	8	86	92	66	34	278
		Prévention et gestion des catastrophes et crises humanitaires	3	25	73	0	11	109
		Solidarité et lutte contre l'exclusion sociale	2	17	16	3	1	37
		VIH / SIDA - prévention	21	407	602	196	119	1324
		VIH / SIDA - lutte contre la stigmatisation	1	51	128	13	23	215
Ensemble			3868	66 682	63 177	52 097	58 151	240 107

Tableau 40: Nombre de séances de formations réalisées par région, province selon le nombre de personnes touchées et le genre

Régions	Provinces	Nombre de séances	Public cible				Nombre total de personnes touchées
			Femmes	Hommes	Filles	Garçons	
BOUCLE DU MOUHOUN	Balé	0	0	0	0	0	0
	Banwa	0	0	0	0	0	0
	Mouhoun	1	53	0	0	0	53
	Nayala	0	0	0	0	0	0
	Kossi	0	0	0	0	0	0
	Sourou	0	0	0	0	0	0
	Ensemble	1	53	0	0	0	53
CASCADES	Cascades	0	0	0	0	0	0
	Léraba	0	0	0	0	0	0
	Ensemble	0	0	0	0	0	0
CENTRE	Kadiogo	159	835	1745	407	559	3546
	Ensemble	159	835	1745	407	559	3546
CENTRE EST	Boulgou	0	0	0	0	0	0
	Koulpélogo	1	157	46	0	0	203
	Kouritenga	21	2616	6213	0	0	8829
	Ensemble	22	2773	6259	0	0	9032
CENTRE NORD	Bam	0	0	0	0	0	0
	Namemtenga	0	0	0	0	0	0
	Sanmatenga	10	82	263	0	0	345
	Ensemble	10	82	263	0	0	345
CENTRE OUEST	Boulkiemdé	0	0	0	0	0	0
	Sanguié	0	0	0	0	0	0
	Sissili	6	0	0	200	0	200
	Ziro	0	0	0	0	0	0
	Ensemble	6	0	0	200	0	200
CENTRE SUD	Bazèga	16	160	177	12	17	366
	Nahouri	4	1543	1109	13	14	2679
	Zoundwéogo	9	131	178	385	0	694
	Ensemble	29	1834	1464	410	31	3739
EST	Gnagna	0	0	0	0	0	0
	Gourma	0	0	0	0	0	0
	Komandjari	0	0	0	0	0	0
	Kompienga	0	0	0	0	0	0
	Tapoa	4	0	0	114	0	114
	Ensemble	4	0	0	114	0	114
HAUTS BASSINS	Houet	0	0	0	0	0	0
	Kéné Dougou	0	0	0	0	0	0
	Tuy	23	88	74	33	67	262
	Ensemble	23	88	74	33	67	262
NORD	Loroum	0	0	0	0	0	0
	Passoré	0	0	0	0	0	0
	Yatenga	10	54	1	96	9	160
	Zoundoma	0	0	0	0	0	0
	Ensemble	10	54	1	96	9	160

PLATEAU CENTRAL	Ganzourgou	2	32	33	7	0	72
	Kourwéogo	0	0	0	0	0	0
	Oubritenga	1	0	0	23	0	23
	Ensemble	3	32	33	30	0	95
SAHEL	Oudalan	1	7	23	0	0	30
	Séno	3	7	23	0	0	30
	Soum	8	71	103	8	2	184
	Yagha	0	0	0	0	0	0
	Ensemble	12	85	149	8	2	244
SUD OUEST	Bougouriba	1	14	16	0	0	30
	Ioba	6	89	25	367	5	486
	Noumbiel	0	0	0	0	0	0
	Poni	0	0	0	0	0	0
	Ensemble	7	103	41	367	5	516
National		286	5 939	10 029	1 665	673	18 306

Tableau 41 : Nombre de séances de formations réalisées par région selon le nombre de personnes touchées et le genre

Régions	Nombre de séances	Public cible				Nombre total de personnes touchées
		Femmes	Hommes	Filles	Garçons	
BOUCLE DU MOUHOUN	1	53	0	0	0	53
CASCADES	0	0	0	0	0	0
CENTRE	159	835	1745	407	559	3546
CENTRE EST	22	2773	6259	0	0	9032
CENTRE NORD	10	82	263	0	0	345
CENTRE OUEST	6	0	0	200	0	200
CENTRE SUD	29	1834	1464	410	31	3739
EST	4	0	0	114	0	114
HAUTS BASSINS	23	88	74	33	67	262
NORD	10	54	1	96	9	160
PLATEAU CENTRAL	3	32	33	30	0	95
SAHEL	12	85	149	8	2	244
SUD OUEST	7	103	41	367	5	516
Ensemble	286	5 939	10 029	1 665	673	18 306

Graphique 6 : Nombre de personnes touchées par les séances de formations par région selon le genre



Tableau 42: Nombre de séances de plaidoyer et de sensibilisation réalisées par région, province selon le nombre de personnes touchées et le genre

Régions	Provinces	Nombre de séances	Public cible				Nombre total de personnes touchées
			Femmes	Hommes	Filles	Garçons	
BOUCLE DU MOUHOUN	Balé	0	0	0	0	0	0
	Banwa	4	45	67	0	0	112
	Mouhoun	30	474	102	341	128	1045
	Nayala	26	345	445	224	218	1232
	Kossi	55	940	1103	734	766	3543
	Sourou	141	1696	2566	1743	2036	8041
	Ensemble	256	3500	4283	3042	3148	13973
CASCADES	Cascades	310	1542	1551	13686	17327	34106
	Léraba	141	1428	1788	1235	2451	6902
	Ensemble	451	2970	3339	14921	19778	41008
CENTRE	Kadiogo	387	8248	8241	1873	423	18785
	Ensemble	387	8248	8241	1873	423	18785
CENTRE EST	Boulgou	5	150	125	31	61	367
	Koulpélogo	7	70	109	54	94	327
	Kouritenga	59	2900	2188	1442	1457	7987
	Ensemble	71	3120	2422	1527	1612	8681

CENTRE NORD	Bam	15	551	588	523	532	2194
	Namemtenga	0	0	0	0	0	0
	Sanmatenga	74	1326	938	1450	1582	5296
	Ensemble	89	1877	1526	1973	2114	7490
CENTRE OUEST	Boulkiemdé	51	963	713	666	674	3016
	Sanguié	0	0	0	0	0	0
	Sissili	81	887	699	356	709	2651
	Ziro	75	768	656	504	726	2654
	Ensemble	207	2618	2068	1526	2109	8321
CENTRE SUD	Bazèga	100	2014	1330	1689	1261	6294
	Nahouri	286	2009	1295	400	230	3934
	Zoundwéogo	35	580	616	866	878	2940
	Ensemble	421	4603	3241	2955	2369	13168
EST	Gnagna	28	1237	839	575	662	3313
	Gourma	92	2413	1308	1587	1726	7034
	Komandjari	143	2095	2379	1204	1695	7373
	Kompienga	0	0	0	0	0	0
	Tapoa	240	1734	1791	861	674	5060
	Ensemble	503	7479	6317	4227	4757	22780
HAUTS BASSINS	Houet	19	190	72	196	250	708
	KénéDougou	43	213	221	926	1108	2468
	Tuy	19	60	46	523	656	1285
	Ensemble	81	463	339	1645	2014	4461
NORD	Loroum	65	808	841	77	181	1907
	Passoré	30	435	294	124	213	1066
	Yatenga	18	60	38	156	234	488
	Zonoma	124	1402	1210	1112	1047	4771
	Ensemble	237	2705	2383	1469	1675	8232
PLATEAU CENTRAL	Ganzourgou	184	5308	4238	3085	3521	16152
	Kourwéogo	21	473	789	437	408	2107
	Oubritenga	65	1035	1379	1185	1169	4768
	Ensemble	270	6816	6406	4707	5098	23027
SAHEL	Oudalan	153	2387	1819	488	588	5282
	Séno	104	2992	2987	1813	2329	10121
	Soum	84	951	1022	376	337	2686
	Yagha	0	0	0	0	0	0
	Ensemble	341	6330	5828	2677	3254	18089
SUD OUEST	Bougouriba	56	872	603	461	412	2348
	Ioba	167	6632	7185	4582	4642	23041
	Noumbiel	177	2783	2781	1785	1760	9109
	Poni	154	5666	6215	2727	2986	17594
	Ensemble	554	15 953	16 784	9 555	9 800	52 092
National		3 868	66 682	63 177	52 097	58 151	240 107

Tableau 43: Nombre de séances de plaidoyer et de sensibilisation réalisées par région selon le nombre de personnes touchées et le genre

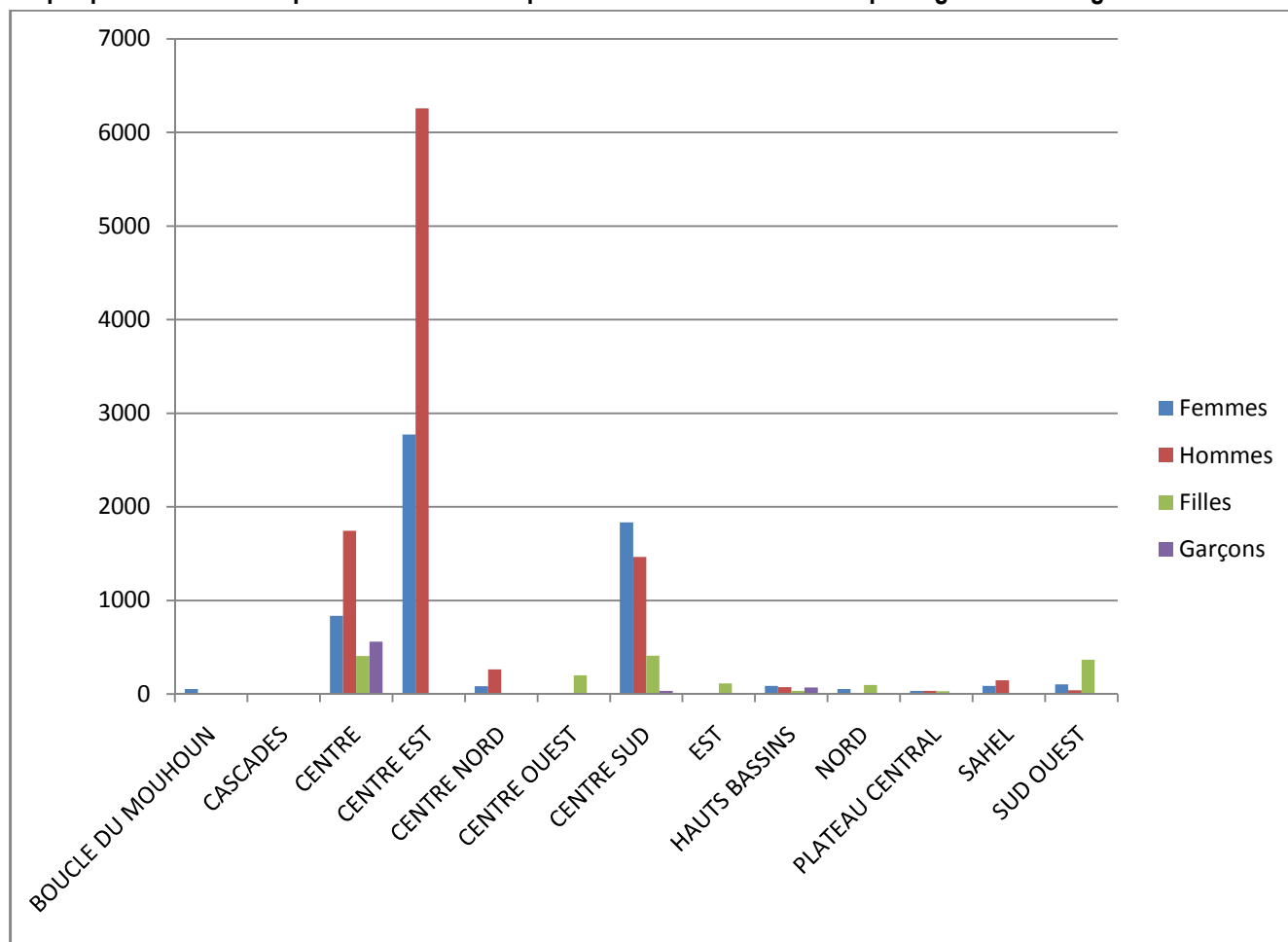
Régions	Nombre de séances	Public cible				Nombre total de personnes touchées
		Femmes	Hommes	Filles	Garçons	
BOUCLE DU MOUHOUN	256	3 500	4 283	3 042	3 148	13 973
CASCADES	451	2 970	3 339	14 921	19 778	41 008
CENTRE	387	8 248	8 241	1 873	423	18 785
CENTRE EST	71	3 120	2 422	1 527	1 612	8 681
CENTRE NORD	89	1 877	1 526	1 973	2 114	7 490
CENTRE OUEST	207	2 618	2 068	1 526	2 109	8 321
CENTRE SUD	421	4 603	3 241	2 955	2 369	13 168
EST	503	7 479	6 317	4 227	4 757	22 780
HAUTS BASSINS	81	463	339	1 645	2 014	4 461
NORD	237	2 705	2 383	1 469	1 675	8 232
PLATEAU CENTRAL	270	6 816	6 406	4 707	5 098	23 027
SAHEL	341	6 330	5 828	2 677	3 254	18 089
SUD OUEST	554	15 953	16 784	9 555	9 800	52 092
Ensemble	3 868	66 682	63 177	52 097	58 151	240 107

Graphique 7 : Nombre de personnes touchées par les séances de plaidoyer et sensibilisation par région selon le genre

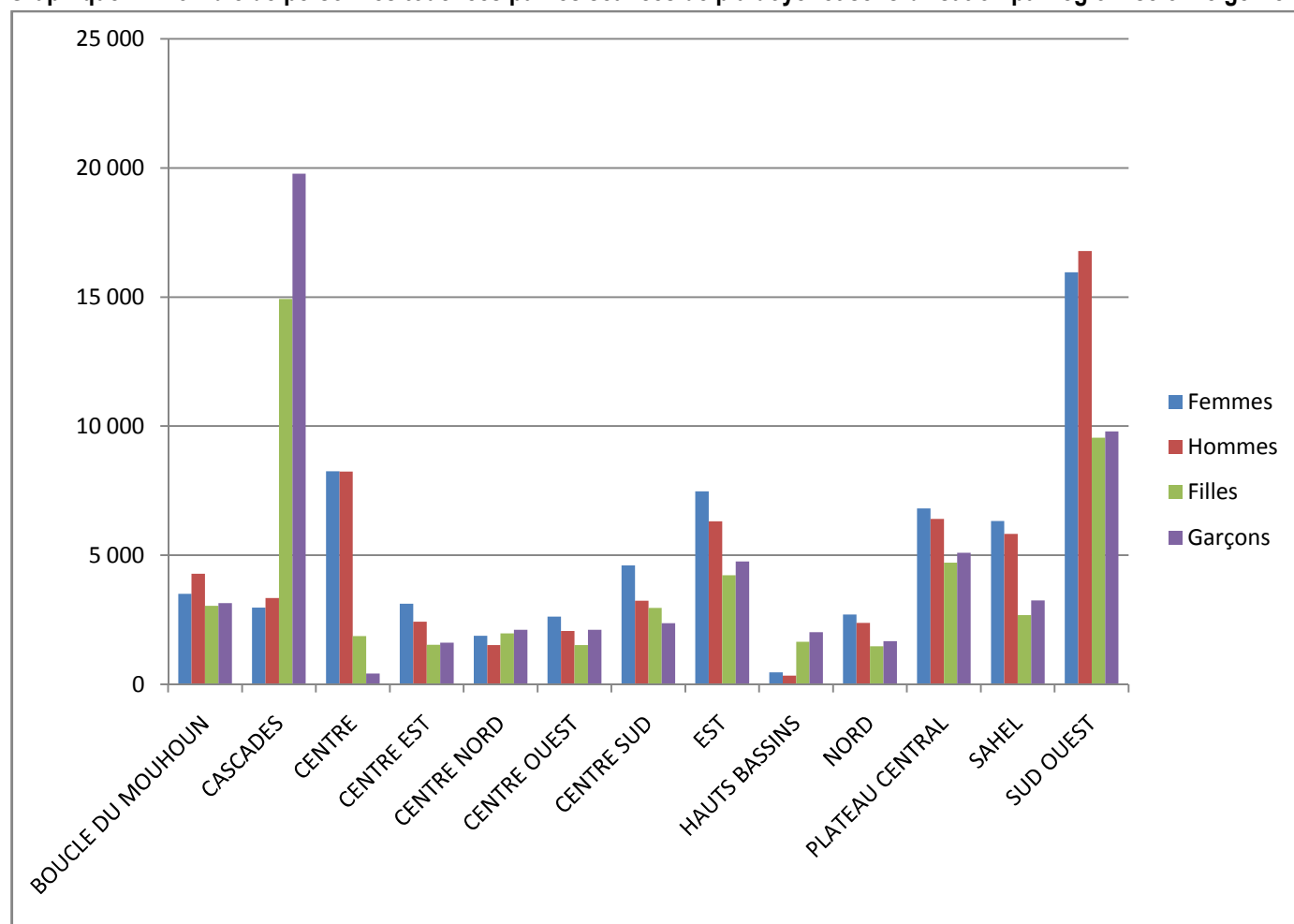

AUTRES INTERVENANTS DU SECTEUR DE L'ACTION SOCIALE

Tableau 44: Nombre des associations et ONG recensées intervenant dans le secteur de l'action sociale par région selon le statut

Régions	Association	ONG	Autres	Ensemble
Boucle du Mouhoun	99	6	10	115
Cascades	47	3	4	54
Centre	259	29	35	323
Centre-Est	71	4	5	80
Centre-Nord	104	11	8	123
Centre-Ouest	98	6	6	110
Centre-Sud	76	3	5	84
Est	108	6	4	118
Hauts-Bassins	130	5	12	147
Nord	106	7	1	114
Plateau Central	97	3	4	104
Sahel	96	8	1	105
Sud-Ouest	107	4	6	117
Total	1 398	95	101	1 594

Source : Répertoire des ONG et associations, MASSN/DEP, 2009

Tableau 45: Pourcentage d'associations et ONG qui interviennent dans chaque domaine d'intervention dans le secteur de l'action sociale selon la région

REGIONS	Protection et promotion de l'enfant et de l'adolescent	Protection et promotion de la Famille	Promotion de la solidarité nationale	Protection et promotion des groupes sociaux spécifiques	Lutte contre le VIH/Sida	Nombre d'associations et ONG
B. du Mouhoun	74,8	69,6	45,2	40,0	83,5	115
Cascades	77,1	65,7	48,6	68,6	65,7	54
Centre	64,7	68,1	50,8	39,6	64,4	323
Centre-Est	72,5	67,5	50,0	61,3	73,8	80
Centre-Nord	81,3	74,0	62,6	59,3	80,5	123
Centre-Ouest	85,5	59,1	50,9	35,5	68,2	110
Centre-Sud	70,2	65,5	48,8	54,8	75,0	84
Est	78,0	69,5	33,9	38,1	73,7	118
Hauts-Bassins	74,8	70,1	60,5	54,4	69,4	147
Nord	74,6	69,3	76,3	70,2	64,9	114
Plateau Central	86,5	75,0	72,1	70,2	92,3	104
Sahel	83,8	81,0	64,8	50,5	83,8	105
Sud-Ouest	70,1	65,0	38,5	46,2	66,7	117
Burkina Faso	74,9	69,3	54,0	50,2	72,9	1 594

Source : Répertoire des ONG et associations, MASSN/DEP, 2009

ENCADREMENT ET PROTECTION DE L'ENFANT ET DE L'ADOLESCENT

Tableau 46 : Indicateurs de surveillance nutritionnelle en 2003, 2005 et 2007 selon la région de résidence

Caractéristiques socio-démographiques	% retard de croissance			% d'émaciés			% en insuffisance pondérale		
	2003	2005	2007	2003	2005	2007	2003	2005	2007
Burkina Faso	44,5	51,3	35,9	19,0	18,4	19,3	42,2	46,1	31,7
Milieu de résidence									
Urbain	29,7	36,4	29,7	18,7	15,9	15,0	27,0	29,2	21,8
Rural	46,8	54,0	37,3	19,1	18,8	20,2	44,5	48,9	34,0
Sexe									
Filles	42,3	52,2	nd	18,2	18,9	nd	41,0	47,5	nd
Garçons	46,8	50,3	nd	19,8	17,9	nd	43,4	44,7	nd
Régions									
Boucle du Mouhoun	38,8	69,8	33,4	14,7	18,9	22,6	36,4	68,8	38,5
Cascades	39,4	44,5	35,1	17,4	8,7	23,7	41,0	30,0	46,3
Centre	50,0	27,7	30,2	19,6	11,0	14,4	45,7	21,7	21,7
Centre-Est	59,9	55,6	39,2	25,2	13,4	19,7	56,1	44,8	28,8
Centre-Nord	45,6	37,3	39,1	10,4	24,6	12,1	34,4	41,3	26,9
Centre-Ouest	39,6	57,2	33,8	15,5	19,9	23,0	36,8	50,3	37,2
Centre-Sud	44,7	41,1	23,8	15,4	16,7	15,7	38,0	48,4	28,2
Est	52,2	60,1	46,6	14,1	12,0	23,6	47,0	42,3	46,8
Hauts-Bassins	46,1	43,1	37,2	22,1	9,4	20,1	43,5	28,9	24,8
Nord	41,4	36,2	32,5	30,9	20,4	21,7	52,2	40,7	28,6
Plateau Central	31,7	57,8	35,1	21,8	28,5	20,3	31,9	59,3	33,5
Sahel	48,9	64,1	57,0	14,2	35,0	11,2	34,8	72,4	20,9
Sud-Ouest	50,6	60,1	39,4	18,1	14,2	25,0	45,5	46,4	40,3

Source: EBCVM 2003 et EAQUIBB 2005 et 2007, INSD

Tableau 47: Pourcentage d'enfants naissant dans les maternités avec un poids inférieur à 2 500 g par région

Régions	2005	2006	2007	2008	2009	2010
Boucle du Mouhoun	10,7	9,8	10,4	9,9	9,2	9,2
Cascades	11,2	13,3	12,8	12,5	12,4	11,6
Centre	12,2	21,2	11,5	11,5	11,1	10,4
Centre-Est	10,4	11,1	10,4	10,2	8,6	9,1
Centre-Nord	11,6	11,2	11,9	9,8	8,9	9,8
Centre-Ouest	11,2	10,5	9,8	10,3	8	10
Centre-Sud	11,4	12,2	10,2	9,3	9,5	8,8
Est	11,2	11,7	11	10,2	8,9	8,6
Hauts-Bassins	11,9	12,7	12,2	13,1	11,6	10,3
Nord	8,2	8,1	9,3	10,6	7,4	9,2
Plateau Central	9,9	11,8	9,2	9,2	8,3	9,3
Sahel	10,6	11,3	10,6	8,8	8,7	10,4
Sud-Ouest	9,3	11,9	11,9	10,6	9,6	9,9
Burkina Faso	11,1	12,8	10,9	10,6	9,4	9,7

Source : Annuaire statistique de santé 2009, DGISS,

Tableau 48: Pourcentage d'enfants de moins de 5 ans ayant une anémie

Caractéristiques socio-démographiques	2003
Burkina Faso	91,5
Age de l'enfant	
6 à 9 mois	93,1
10 à 11 mois	99,4
12 à 23 mois	96,3
23 à 35 mois	94,5
36 à 47 mois	88,5
48 à 59 mois	84,4
Sexe	
Masculin	91,7
Féminin	91,3

Caractéristiques socio-démographiques	2003
Milieu de résidence	
Urbain	75,8
Rural	93,6
Niveau d'instruction de la mère	
Aucune instruction	92,8
Primaire	85,3
Secondaire ou plus	71,6
Age de la mère	
15 à 19 ans	95,6
20 à 24 ans	94,1
25 à 29 ans	91,2
30 à 34 ans	90,2
35 à 49 ans	90,6

Source: EDS 2003, INSD

Tableau 49: Quotient de mortalité des enfants en ‰

Caractéristiques socio-démographique	EDS 2003			RGPH 2006		
	Mortalité infantile	Mortalité juvénile	Mortalité des moins de 5 ans	Mortalité infantile	Mortalité juvénile	Mortalité des moins de 5 ans
Burkina Faso	81	111	184	91,7	55,3	141,9
Régions						
Boucle du Mouhoun	88	110	188	97	59,5	154,2
Cascades	113	110	211	102	64,4	164,7
Ouagadougou	69	53	119	nd	nd	nd
Centre (sans Ouagadougou)	82	76	151	nd	nd	nd
Centre	nd	nd	nd	55	23,3	80,2
Centre-Est	64	110	167	111	75,2	184,3
Centre-Nord	85	124	198	102	64,9	160,8
Centre-Ouest	110	116	213	104	67,0	168,1
Centre-Sud	67	73	135	84	46,9	136,7
Est	101	84	176	92	56,0	142,6
Hauts-Bassins	88	116	194	88	50,2	133,4
Nord	104	142	231	103	65,2	161,3
Plateau Central	75	86	154	96	58,9	149,0
Sahel	122	185	285	98	61,5	153,0
Sud-Ouest	113	101	203	97	60,7	151,5
Milieu de résidence						
Urbain	70	71	136	63,6	29,8	91,5
Rural	95	117	202	97,9	61,5	153,4
Niveau d'instruction de la mère						
Aucun	94	114	197	123	93	205
Primaire	85	111	187	106	72	170
Secondaire	nd	nd	nd	78	42	117
Supérieur	nd	nd	nd	83	46	125
Secondaire et plus	75	36	108	nd	nd	nd
Sexe						
Masculin	95	110	195	98	51,1	144
Féminin	89	113	192	86	59,1	140

Source : EDS 2003 et RGPH 2006, INSD

Tableau 50: Nombre d'enfants orphelins par région et type d'orphelin

Caractéristiques socio-démographiques	RGPH 2006		
	Garçons	Filles	Ensemble
Burkina Faso	284 639	268 100	552 739
Région			
Boucle du Mouhoun	27 202	22 553	49 755
Cascades	10 338	9 908	20 246
Centre	28 086	31 822	59 908
Centre-Est	26 604	24 526	51 130
Centre-Nord	22 611	21 681	44 292
Centre-Ouest	31 839	29 523	61 362
Centre-Sud	15 442	13 675	29 117
Est	21 681	20 113	41 794
Hauts-Bassins	24 634	23 576	48 210
Nord	23 985	23 346	47 331
Plateau Central	14 649	13 709	28 358
Sahel	16 391	15 822	32 213
Sud-Ouest	21 177	17 846	39 023
Type d'orphelin			
Orphelin des deux parents	25 092	25 071	50 162
Orphelin du père	197 006	185 158	382 164
Orphelin de mère	62 542	57 871	120 413

Source : RGPH 2006, INSD

Tableau 51: Taux de préscolarisation par région et par sexe de 2006 à 2010 en %

Régions	Sexe	Années scolaires				
		2006/07	2007/08	2008/09	2009/10	2010/2011
Boucle du Mouhoun	Filles	0,9	0,9	1,0	0,9	0,9
	Garçons	0,6	0,7	0,8	0,7	0,9
	Ensemble	0,8	0,8	0,9	0,8	0,9
Cascades	Filles	0,8	0,8	0,9	1,2	1,3
	Garçons	0,9	1,0	1,0	1,2	1,3
	Ensemble	0,9	0,9	1,0	1,2	1,3
Centre	Filles	13,7	10,9	10,7	11,6	12,5
	Garçons	15,0	11,5	11,6	12,1	12,8
	Ensemble	14,3	11,2	11,2	11,8	12,6
Centre-Est	Filles	3,6	4,3	3,1	3,0	2,4
	Garçons	3,3	4,0	3,1	3,0	2,8
	Ensemble	3,5	4,1	3,1	3,0	2,6
Centre-Nord	Filles	1,2	1,3	1,1	1,3	1,4
	Garçons	1,0	1,2	1,1	1,2	1,7
	Ensemble	1,1	1,3	1,1	1,2	1,5
Centre-Ouest	Filles	2,2	2,0	2,1	2,8	2,5
	Garçons	2,1	1,9	1,9	2,5	2,7
	Ensemble	2,1	1,9	2,0	2,6	2,6
Centre-Sud	Filles	3,0	3,1	2,2	2,6	2,5
	Garçons	2,9	2,8	2,2	2,3	2,6
	Ensemble	2,9	3,0	2,2	2,4	2,6
Est	Filles	1,6	1,6	1,6	1,7	1,5
	Garçons	1,3	1,6	1,5	1,5	1,5
	Ensemble	1,5	1,6	1,5	1,6	1,5
Hauts-Bassins	Filles	2,4	3,1	3,1	3,2	3,2
	Garçons	2,6	3,1	3,0	3,2	3,7
	Ensemble	2,5	3,1	3,0	3,2	3,5
Nord	Filles	0,6	0,8	0,8	0,9	1,0
	Garçons	0,6	0,9	0,8	0,9	1,0
	Ensemble	0,6	0,9	0,8	0,9	1,0
Plateau Central	Filles	1,3	2,1	1,9	1,6	2,1
	Garçons	1,4	2,0	1,7	1,5	2,5
	Ensemble	1,3	2,0	1,8	1,5	2,3
Sahel	Filles	0,8	0,8	1,3	1,4	1,4
	Garçons	0,9	0,9	1,3	1,4	1,5
	Ensemble	0,8	0,8	1,3	1,4	1,5
Sud-Ouest	Filles	0,5	0,6	0,5	0,6	1,3
	Garçons	0,4	0,5	0,6	0,6	1,5
	Ensemble	0,5	0,5	0,5	0,6	1,4
National	Filles	2,8	2,8	2,6	2,8	2,9
	Garçons	2,7	2,7	2,6	2,7	3,1
	Ensemble	2,8	2,7	2,6	2,8	3,0

Source: DEP/MASSN

Tableau 52: Effectifs des auditeurs du préscolaire par région et par sexe de 2006 à 2010

Caractéristiques socio-démographiques	2006/07			2007/08			2008/09			2009/10		
	Filles	Garçons	Ensemble	Filles	Garçons	Ensemble	Filles	Garçons	Ensemble	Filles	Garçons	Ensemble
Burkina Faso	20 090	20 569	40 659	20 433	20 845	41 278	19 764	20 808	40 572	24 096	24 782	48 878
Région												
B. du Mouhoun	669	506	1 175	728	567	1 295	770	661	1 431	803	760	1 563
Cascades	222	250	472	222	295	517	260	316	576	427	414	841
Centre	9 809	10 250	20 059	8 413	8 544	16 957	8 424	8 961	17 385	10 390	10 792	21 182
Centre-Est	2 162	2 141	4 303	2 641	2 661	5 302	1 933	2 149	4 082	1 723	1 824	3 547
Centre-Nord	755	705	1 460	872	861	1 733	761	793	1 554	1 100	1 183	2 283
Centre-Ouest	1 342	1 372	2 714	1 235	1 277	2 512	1 347	1 349	2 696	1 823	1 773	3 596
Centre-Sud	973	1 027	2 000	1 033	1 023	2 056	739	821	1 560	961	930	1 891
Est	1 088	956	2 044	1 137	1 227	2 364	1 126	1 196	2 322	1 227	1 135	2 362
Hauts-Bassins	1 650	1 823	3 473	2 194	2 321	4 515	2 269	2 305	4 574	2 587	2 878	5 465
Nord	383	405	788	553	603	1 156	545	570	1 115	756	727	1 483
Plateau Central	474	533	1 007	791	793	1 584	714	725	1 439	929	976	1 905
Sahel	405	455	860	428	483	911	696	757	1 453	870	858	1 728
Sud-Ouest	158	146	304	186	190	376	180	205	385	500	532	1 032
Système												
Formel				14 439	15 118	29 557	14 100	15 034	29 134	17 503	18 436	35 939
Non formel				5 994	5 727	11 721	5 664	5 774	11 438	6 593	6 346	12 939
Statut												
Public				5 750	6 231	11 981	4 944	5 388	10 332	5 765	6 208	11 973
Privé				7 836	7 970	15 806	9 036	9 502	18 538	11 784	12 206	23 990
Communautaire				6 847	6 644	13 491	5 784	5 918	11 702	6 547	6 368	12 915

Source: Annuaire statistique du préscolaire, DEP/MASSN

Tableau 53: Evolution des nombres d'établissements et de salles de classe du préscolaire

Caractéristiques socio-démographiques	2007/08		2008/09		2009/10	
	Etablissements	Salles de classe	Etablissements	Salles de classe	Etablissements	Salles de classe
Burkina Faso	490	1 147	515	1 199	628	1 447
Régions						
Boucle du Mouhoun	15	30	18	46	24	52
Cascades	5	14	7	16	10	22
Centre	211	554	237	622	300	777
Centre-Est	64	104	54	91	45	72
Centre-Nord	22	47	21	38	26	47
Centre-Ouest	25	66	29	62	39	91
Centre-Sud	26	57	24	47	27	52
Est	29	49	27	37	31	45
Hauts-Bassins	45	116	49	128	56	130
Nord	14	37	13	31	18	43
Plateau Central	20	41	17	44	26	47
Sahel	9	19	14	24	15	40
Sud-Ouest	5	13	5	13	11	29
Système						
Formel	346	912	361	953	441	1175
Non formel	144	235	154	246	187	272
Statut						
Public	94	276	84	252	89	272
Privé	228	575	276	693	354	891
Communautaire	168	296	155	254	185	284

Source : Annuaire statistiques du préscolaire, DEP/MASSN

Tableau 54: Evolution des effectifs du personnel d'encadrement de l'éducation préscolaire

Caractéristiques socio-démographiques	2007/08			2008/09			2009/10		
	Femmes	Hommes	Ensemble	Femmes	Hommes	Ensemble	Femmes	Hommes	Ensemble
Burkina Faso	975	260	1 235	1 489	355	1 844	1 710	387	2 097
Régions									
Boucle du Mouhoun	13	15	28	46	19	65	52	22	76
Cascades	7	17	24	9	18	27	18	19	37
Centre	561	57	618	812	85	897	947	86	1 033
Centre-Est	27	19	46	116	40	156	107	21	128
Centre-Nord	27	10	37	47	17	64	47	20	67
Centre-Ouest	54	31	85	82	37	119	90	38	128
Centre-Sud	31	24	55	39	27	66	57	25	82
Est	64	6	70	74	10	84	82	20	102
Hauts-Bassins	102	29	131	149	36	185	148	51	199
Nord	17	16	33	22	19	41	33	19	52
Plateau Central	43	9	52	51	14	65	70	15	85
Sahel	17	17	34	30	22	52	32	18	50
Sud-Ouest	12	10	22	12	11	23	25	33	58
Emplois									
Educateur de jeunes enfants	77	195	272	121	214	335	133	208	341
Moniteur et monitrice	699	49	748	027	94	1 121	1 146	127	1 273
Petit maman et papa	199	16	215	341	47	388	431	52	483
Statut									
Public	nd	nd	370	nd	nd	472	241	266	507
Privé	nd	nd	634	nd	nd	937	1024	59	1 083
Communautaire	nd	nd	231	nd	nd	435	445	62	507
Fonction occupée									
Directeur	72	39	111	93	67	160	111	58	169
Directeur titulaire	33	21	54	58	21	79	45	26	71
Titulaire	479	152	631	768	192	960	955	191	1146
Suppléant	236	26	262	303	46	349	376	74	450
Autres	11	3	14	24	8	32	26	9	35
Nd	144	19	163	243	21	264	197	29	226

Source : Annuaire statistiques du préscolaire, DEP/MASSN

Tableau 55: Nombre d'enfants de 5 à 14 ans qui travaillent

Caractéristique sociodémographiques	2006		
	Garçons	Filles	Ensemble
Burkina Faso	776 333	641 488	1 417 821
Région			
Boucle du Mouhoun	94 076	70 939	165 015
Cascades	30 265	22 824	53 089
Centre	14 720	14 108	28 828
Centre Est	65 224	55 122	120 346
Centre Nord	91 934	90 214	182 148
Centre Ouest	72 305	66 880	139 185
Centre Sud	36 928	32 131	69 059
Est	99 968	83 822	183 790
Hauts Bassins	67 885	53 685	121 570
Nord	58 636	59 788	118 424
Plateau Central	47 297	45 365	92 662
Sahel	61 791	26 499	88 290
Sud Ouest	35 304	20 111	55 415
Milieu de résidence			
Urbain	30 771	25 852	56 623
Rural	745 562	615 636	1 361 198
Orphelins			136 667
Niveau d'instruction			
Aucun			1 263 763
Préscolaire			61 752
Primaire			11 397
Secondaire et plus			1 973
Nd			78 937

Source: RGPH 2006, INSD

Tableau 56: Mineurs concernés par les activités des parquets

	2005	2006	2007	2008	2009
Mineurs impliqués					
dont	219	252	365	558	502
Mineurs renvoyés en flagrant délit	153	167	256	317	357
Mineurs renvoyés en citation directe	23	45	53	147	54
Mineurs renvoyés l'instruction	19	24	28	34	44
Mineurs relaxés après classement sans suite	24	16	28	60	48
Mineurs mis sous ordonnance de garde provisoire	108	139	222	448	315

Source: Annuaire statistique de la justice 2009, DEP/Ministère de la justice

Tableau 57: Activités de l'ensemble des juges des enfants relatives aux mineurs en conflit avec la loi

	2005	2006	2007	2008	2009
Affaires nouvelles					
dont	71	49	60	92	92
Contraventions	1	1	1	0	0
Délits	64	42	57	85	85
Crimes	6	6	2	7	7
Décisions rendues					
dont	42	49	61	94	94
Placements	10	8	21	15	15
Remises à parents	17	21	18	7	7
Emprisonnements	1	11	13	51	51
Autres	14	9	9	21	21

Source: Annuaire statistique de la justice 2009, DEP/Ministère de la justice

Tableau 58: Activités de l'ensemble des juges des enfants relatives aux mineurs en danger

	2005	2006	2007	2008	2009
Affaires nouvelles	12	10	6	20	7
Mineurs concernés	5	4	7	48	227
Décisions rendues	8	14	5	18	230
dont					
Placements	1	1	4	15	230
Remises à parents	2	2	1	2	0
Autres	5	11	0	1	0

Source: Annuaire statistique de la justice 2009, DEP/Ministère de la justice

Tableau 59: Situation des enfants abandonnés par région

Régions	2009		
	Garçons	Filles	Ensemble
Boucle du Mouhoun	7	64	71
Cascades	6	11	17
Centre	256	167	423
Centre-Est	9	10	19
Centre-Nord	13	11	24
Centre-Ouest	2	8	10
Centre-Sud	8	4	12
Est	3	2	5
Hauts-Bassins	22	18	40
Nord	23	22	45
Plateau Central	23	33	56
Sahel	6	8	14
Sud-Ouest	2	2	4
Burkina Faso	380	360	740

Source : Rapport Situation des enfants abandonnés au Burkina Faso, DGEPEA, février 2010

Tableau 60: Répartition des enfants adoptés par pays de destination, par sexe selon l'année

Pays de destination	Sexe	2008	2009	2010
France	Garçon	13	10	17
	Fille	15	14	17
	Total	28	24	34
BELGIQUE	Garçon	0	0	1
	Fille	0	0	1
	Total	0	0	2
Italie	Garçon	12	11	19
	Fille	9	8	11
	Total	21	19	30
Danemark	Garçon	2	2	4
	Fille	2	3	4
	Total	4	5	8
Espagne	Garçon	3	2	5
	Fille	2	1	5
	Total	5	3	10
Allemagne	Garçon	3	2	8
	Fille	4	2	0
	Total	7	4	8
Suisse	Garçon	1	1	0
	Fille	1	1	1
	Total	2	2	1
Etats-Unis	Garçon	0	0	1
	Fille	1	2	0
	Total	1	2	1
Ensemble	Garçon	34	28	54
	Fille	34	31	38
	Total	68	59	94

Source : DGEPEA

Tableau 61: Répartition des enfants parrainés par région et par sexe

Régions	Filles	Garçons	Total
BOUCLE DU MOUHOUN	01	04	05
CASCADES	01	04	05
CENTRE	66	88	154
CENTRE EST	00	00	00
CENTRE NORD	00	00	00
CENTRE OUEST	00	00	00
CENTRE SUD	04	09	13
EST	00	00	00
HAUTS BASSINS	00	00	00
NORD	00	00	00
PLATEAU CENTRAL	08	07	15
SAHEL	00	00	00
SUD OUEST	00	00	00
ENSEMBLE	80	112	192

Source : DGEPEA

Tableau 62: Répartition des enfants dans les Centres d'accueil des enfants en détresse (CAED) par région

Régions	Nombre d'enfants
BOUCLE DU MOUHOUN	97
CASCADES	21
CENTRE	1848
CENTRE EST	60
CENTRE NORD	361
CENTRE OUEST	185
CENTRE SUD	204
EST	161
HAUTS BASSINS	338
NORD	312
PLATEAU CENTRAL	336
SAHEL	57
SUD OUEST	37
ENSEMBLE	4017

Source : DGEPEA

Tableau 63: Répartition des enfants encadrés par profession du chef de ménage selon la filière de formation en 2010

Profession	Filière de formation				
	Maçonnerie	Menuiserie	Couture	Soudure	Total
Fonctionnaire	1	0	5	5	11
Commerçant	1	6	1	5	13
Artisan	0	1	0	1	2
Ouvrier	1	2	2	4	9
Cultivateur	1	3	6	6	16
Eleveur	0	0	0	0	00
Ménagère	2	4	7	3	16
Profession libérale	0	1	0	0	01
Autres	1	8	4	2	15
Ensemble	7	25	25	26	85

Source : CESF/Gampèla

Tableau 64: Répartition des enfants et jeunes encadrés par âge selon la filière de formation en 2010

Age	Filière de formation				
	Maçonnerie	Menuiserie	Couture	Soudure	Total
14 ans	0	4	4	3	11
15 ans	2	10	9	4	25
16 ans	3	9	3	14	29
17 ans	0	3	1	3	7
18 ans	2	0	7	1	10
19 ans	0	0	1	0	1
Ensemble	7	26	25	25	83

Source : CESF/Gampèla

Tableau 65 : Répartition des enfants encadrés par profession du chef de ménage selon la filière de formation en 2010

Profession	Filière de formation				
	Maçonnerie	Menuiserie	Mécanique	Soudure	Ensemble
Fonctionnaire	01	09	08	12	30
Commerçant	00	03	02	04	09
Artisan	00	00	00	01	01
Ouvrier	00	00	00	00	00
Cultivateur	18	25	28	20	91
Eleveur	00	00	00	01	01
Ménagère	03	00	01	00	04
Profession libérale	00	01	04	01	06
Ensemble	22	38	43	39	142

Source : MEADO

Tableau 66 : Répartition des enfants et jeunes encadrés par âge selon la filière de formation en 2010

Age	Filière de formation				
	Maçonnerie	Menuiserie	Mécanique	Soudure	Ensemble
15	04	04	01	03	12
16	01	06	04	03	14
17	08	06	18	02	34
18	03	08	15	16	42
19	02	04	02	10	18
20	03	09	03	05	20
21	01	01	00	00	02
Ensemble	22	38	43	39	142

Source : MEADO

Tableau 67: Répartition des enfants et jeunes installés par âge selon la filière de formation en 2010

Age	Filière de formation					Ensemble
	Maçonnerie	Menuiserie	Mécanique	Soudure	Autres	
19	00	00	00	00	00	00
20	00	01	00	03	00	04
21	01	01	00	03	01	06
22	00	01	01	01	00	03
23	01	01	00	02	00	04
24	00	00	00	00	00	00
25	00	00	00	00	01	01
26	00	02	00	01	01	04
Ensemble	02	06	01	10	03	22

Source : MEADO

Tableau 68 : Répartition des enfants encadrés par profession du chef de ménage selon la classe en 2010

Profession	CLASSE						Ensemble
	CP1	CP2	CE1	CE2	CM1	CM2	
Fonctionnaire	00	05	04	10	04	13	36
Commerçant	00	01	06	08	07	06	28
Artisan	00	00	00	00	00	00	00
Ouvrier	00	00	02	05	00	02	09
Cultivateur	30	32	30	36	37	29	194
Eleveur	03	00	00	00	00	00	03
Ménagère	00	00	00	00	00	00	00
Profession libérale	00	00	00	00	00	00	00
Autres à préciser	04	00	08	00	03	04	19
Retraité	00	00	01	01	00	02	04
Ensemble	37	38	51	60	51	56	293

Source : MEADO

Tableau 69 : Répartition des enfants et jeunes encadrés par âge selon la classe fréquentée en 2010

Age	CLASSE						Ensemble
	CP1	CP2	CE1	CE2	CM1	CM2	
05	01	00	00	00	00	00	01
06	16	02	00	00	00	00	18
07	08	03	00	00	00	00	11
08	07	24	03	01	00	00	35
09	00	08	14	05	03	00	30
10	01	01	15	09	00	01	27
11	04	00	09	20	07	02	42
12	00	00	06	06	07	04	23
13	00	00	04	05	12	08	29
14	00	00	00	07	16	12	35
15	00	00	00	05	06	05	16
16	00	00	00	02	00	24	26
Ensemble	37	38	51	60	51	56	293

Source : MEADO

PROTECTION ET PROMOTION DE LA FAMILLE

Tableau 70: Répartition des femmes et des hommes par état matrimonial actuel selon l'âge

Age	Célibataire	Marié	Divorcé / séparé	Veuf(ve)	Union libre	ND	Total
Burkina Faso	3 032 564	4 745 088	345 606	179 161	47 747	95 043	8 445 208
Ensemble							
12 à 14 ans	968 154	20 468	1 207	1 156	0	10 659	1 001 644
15 à 19 ans	1 150 996	294 128	2 240	3 005	3 005	21 911	1 475 285
20 à 24 ans	516 630	634 602	6 584	4 442	8 757	14 363	1 185 378
25 à 29 ans	222 338	750 670	6 707	8 703	12 322	8 544	1 009 285
30 à 34 ans	84 100	673 727	8 947	12 239	10 016	5 791	794 820
35 à 39 ans	36 165	583 331	8 063	19 002	5 489	4 775	656 824
40 à 44 ans	18 093	484 492	8 136	31 469	3 100	3 997	549 287
45 à 49 ans	10 241	368 851	6 101	37 601	1 598	3 346	427 739
50 à 54 ans	7 764	291 127	7 696	47 970	1 107	3 146	358 810
55 à 59 ans	4 728	212 725	46 654	5 690	774	2 990	273 563
60 ans et plus	13 355	430 967	243 269	7 884	1 579	15 519	712 573
Femmes							
12 à 14 ans	470 286	12 196	488	488	0	4 391	487 849
15 à 19 ans	481 161	269 267	1 530	2 295	2 295	8 415	764 962
20 à 24 ans	133 610	503 004	5 895	3 275	3 930	5 240	654 953
25 à 29 ans	49 692	492 822	5 945	6 506	2 636	3 253	560 854
30 à 34 ans	19 414	391 722	6 040	10 785	1 294	2 157	431 412
35 à 39 ans	9 323	324 164	5 379	17 212	717	1 793	358 588
40 à 44 ans	5 085	257 862	5 385	28 718	598	1 496	299 144
45 à 49 ans	3 025	189 437	3 956	34 676	233	1 396	232 723
50 à 54 ans	2 310	138 813	3 273	46 207	193	1 733	192 529
55 à 59 ans	1 554	90 523	45 332	2 120	113	1 667	141 309
60 ans et plus	5 689	137 686	220 373	4 552	379	10 620	379 299
Ensemble	1 181 152	2 807 495	303 595	156 833	12 388	42 160	4 503 622
Hommes							
12 à 14 ans	497 867	8 272	719	668	0	6 268	513 795
15 à 19 ans	669 835	24 861	710	710	710	13 496	710 323
20 à 24 ans	383 020	131 598	690	1 167	4 827	9 123	530 425
25 à 29 ans	172 646	257 848	762	2 197	9 686	5 291	448 431
30 à 34 ans	64 687	282 005	2 907	1 454	8 722	3 634	363 408
35 à 39 ans	26 841	259 167	2 684	1 789	4 772	2 982	298 236
40 à 44 ans	13 007	226 630	2 752	2 752	2 501	2 501	250 143
45 à 49 ans	7 216	179 415	2 145	2 925	1 365	1 950	195 016
50 à 54 ans	5 454	152 313	4 423	1 763	915	1 413	166 281
55 à 59 ans	3 174	122 203	1 323	3 571	661	1 323	132 254
60 ans et plus	7 665	293 281	22 896	3 333	1 200	4 899	333 274
Ensemble	1 851 412	1 937 593	42 011	22 329	35 359	52 882	3 941 586

Source : à partir du rapport d'analyse RGPH 2006, INSD

Tableau 71: Répartition de la population de 12 ans et plus par région de résidence selon la situation matrimoniale et le sexe

	Etat matrimonial						Ensemble
	Célibataire	Mariée	Veuf/veuve	Divorcé(e) / séparé	Union libre	ND	
Ensemble							
Régions							
Boucle du Mouhoun	286 068	498 064	44 272	8 514	3 406	11 068	851 392
Cascades	119 147	179 866	14 591	2 001	1 679	5 520	322 804
Centre	584 850	536 112	47 519	9 747	18 277	21 932	1 218 437
Centre-Est	216 488	384 350	47 294	4 663	2 664	10 658	666 117
Centre-Nord	227 482	417 750	36 515	3 637	1 469	12 661	699 515
Centre-Ouest	251 745	383 840	51 480	4 809	4 101	11 173	707 148
Centre-Sud	126 725	219 347	30 228	4 263	1 163	5 813	387 538
Est	205 980	427 111	29 211	4 641	1 911	13 650	682 504
Hauts-Bassins	356 294	502 513	37 943	7 404	4 627	16 658	925 439
Nord	235 663	401 114	40 320	4 171	1 390	12 513	695 172
Plateau Central	136 045	237 810	26 863	2 554	1 730	7 004	412 007
Sahel	161 699	372 083	26 081	6 375	580	12 750	579 568
Sud-Ouest	130 889	195 998	28 202	5 878	4 799	6 288	372 054
Burkina Faso	3 039 074	4 755 959	460 519	68 658	47 796	147 688	8 519 695
Hommes							
Régions							
Boucle du Mouhoun	185 825	208 527	5 861	3 385	2 972	6 191	412 762
Cascades	75 919	73 274	1 556	622	1 089	3 111	155 572
Centre	334 510	242 168	4 281	3 058	15 288	12 231	611 535
Centre-Est	130 566	148 384	3 797	1 460	2 045	5 842	292 095
Centre-Nord	140 306	159 594	2 489	933	933	6 844	311 100
Centre-Ouest	148 642	139 899	2 714	1 206	3 015	6 030	301 506
Centre-Sud	77 587	87 632	2 425	1 559	1 039	2 944	173 186
Est	135 695	176 717	3 256	1 563	1 237	7 097	325 565
Hauts-Bassins	218 311	212 896	4 873	2 617	3 068	9 476	451 243
Nord	140 902	154 414	3 071	1 167	860	6 695	307 109
Plateau Central	82 259	90 524	1 599	683	862	3 755	179 683
Sahel	104 565	166 490	3 054	1 357	226	7 069	282 761
Sud-Ouest	80 136	80 479	3 425	1 541	2 568	3 082	171 231
Burkina Faso	1 855 225	1 940 999	42 400	21 151	35 204	80 369	3 975 348
Femmes							
Régions							
Boucle du Mouhoun	100 242	289 537	38 411	5 129	434	4 877	438 630
Cascades	43 228	106 592	13 035	1 379	590	2 409	167 232
Centre	250 340	293 944	43 238	6 690	2 988	9 701	606 902
Centre-Est	85 922	235 965	43 497	3 202	620	4 816	374 022
Centre-Nord	87 176	258 156	34 026	2 704	536	5 817	388 415
Centre-Ouest	103 102	243 941	48 767	3 603	1 086	5 143	405 642
Centre-Sud	49 138	131 714	27 803	2 704	123	2 869	214 352
Est	70 284	250 394	25 956	3 078	674	6 553	356 939
Hauts-Bassins	137 983	289 617	33 070	4 786	1 559	7 182	474 196
Nord	94 762	246 700	37 249	3 004	530	5 818	388 063
Plateau Central	53 786	147 286	25 264	1 872	868	3 249	232 324
Sahel	57 134	205 593	23 027	5 018	353	5 681	296 807
Sud-Ouest	50 752	115 519	24 777	4 337	2 231	3 206	200 823
Burkina Faso	1 183 849	2 814 960	418 119	47 507	12 592	67 320	4 544 347

Source : à partir du rapport d'analyse RGPH 2006, INSD

Tableau 72 : Taux de fécondité des femmes de 15 à 19 ans et des femmes de 45 à 49 ans, indice synthétique de fécondité et taux global de fécondité générale

Caractéristiques sociodémographiques	RGPH 2006			
	Taux de fécondité		ISF	TGFG
	15 à 19 ans	45 à 49 ans		
Burkina Faso	127,6	40,1	6,2	194,6
Milieu de résidence				
Urbain	71,9	37,8	4,6	142,5
Rural	150,0	40,7	6,8	212,6
Régions				
Boucle du Mouhoun	158,5	30,4	6,6	209,6
Cascades	163,4	31,5	6,2	199,9
Centre	60,5	38,9	4,4	135,8
Centre-Est	129,1	52,3	6,5	203,2
Centre-Nord	140,3	40,6	6,7	211,5
Centre-Ouest	117,2	31,3	6,1	189,8
Centre-Sud	132,6	27,7	6,1	188,7
Est	183,1	65,1	7,8	247,8
Hauts-Bassins	132,4	42,4	5,8	183,4
Nord	130,7	29,7	6,5	202,7
Plateau Central	119,9	42,3	6,4	198,3
Sahel	141,6	45,3	7,1	219,6
Sud-Ouest	124,3	51,8	6,4	191,3
Niveau d'instruction				
Sans niveau	128,8	43,3	6,5	198,4
Primaire	74,6	30,6	4,9	151,8
Secondaire	27,8	40,0	3,4	86,5
Supérieur	15,5	18,9	2,4	78,2
ND	106,7	74,9	5,9	181,3
Situation dans l'occupation principale				
Employeur	66,3	100,0	4,8	142,6
Indépendant	160,2	32,2	5,7	177,6
Salarié/employé	14,0	32,7	2,6	77,0
Apprenti	23,4	278,8	4,6	63,7
Aide familial	123,9	43,4	6,7	208,1
Autres	109,4	37,4	6,3	198,0

Source : Rapport d'analyse du RGPH 2006, INSD

Tableau 73 : Effectifs des adolescentes, nombre de naissances vivantes et taux de fécondité

Caractéristiques sociodémographiques	RGPH 2006		
	Effectif des adolescentes	Nombre de naissances vivantes	Taux de fécondité (%°)
Burkina Faso	1 252 811	81 038	64,1
Milieu de résidence			
Urbain	336 348	12 180	36,2
Rural	916 463	68 858	75,1
Région			
Boucle du Mouhoun	118 557	9 542	80,5
Cascades	48 095	4 007	83,3
Centre	178 621	5 502	30,8
Centre-Est	98 498	6 321	64,2
Centre-Nord	108 148	7 734	71,5
Centre-Ouest	109 727	6 266	57,1
Centre-Sud	54 767	3 538	64,6
Est	100 912	9 857	97,7
Hauts-Bassins	136 304	9 541	70,0
Nord	107 203	6 613	61,7
Plateau Central	61 195	3 569	58,3
Sahel	82 944	5 603	67,6
Sud-Ouest	47 840	2 945	61,6
Age			
12 ans	180 862	283	1,6
13 ans	156 532	350	2,2
14 ans	150 455	705	4,7
15 ans	156 827	2 040	13,0
16 ans	146 243	4 995	34,2
17 ans	161 195	14 692	91,1
18 ans	155 085	26 300	169,6
19 ans	145 612	31 673	217,5
Situation matrimoniale			
Célibataires	954 965	6 828	7,2
Mariée	274 290	71 521	260,8
Veuve	1 796	177	98,6
Divorcée	2 876	598	208,0
Union libre	2 694	817	303,3
Nd	16 191	1 097	67,8

Source: Rapport d'analyse du RGPH 2006, INSD

Tableau 74 : Evolution de la prévalence contraceptive (en %) de 2004 à 2008

Régions	2004	2005	2006	2007	2008	2009	2010
Boucle du Mouhoun	20,5	27,5	27,0	27,3	28,7	30,3	34,5
Cascades	23,6	23,6	28,8	27,8	30,9	26,1	27,5
Centre	31,9	46,6	43,3	43,2	38,3	34,3	35,0
Centre-Est	12,3	20,0	18,1	16,6	22,1	20,1	21,6
Centre-Nord	14,9	18,8	21,4	22,5	23,1	20,4	20,9
Centre-Ouest	7,8	12,5	16,0	18,4	18,7	18,1	20,1
Centre-Sud	15,3	18,5	23,2	25,0	30,1	30,3	33,8
Est	12,3	17,5	18,1	20,1	22,4	30,2	26,2
Hauts-Bassins	22,9	29,6	29,2	32,6	38,7	32,9	36,7
Nord	14,3	18,0	22,9	21,5	22,4	19,3	23,3
Plateau Central	12,4	16,9	23,1	24,9	25,9	24,3	26,5
Sahel	6,3	9,4	12,0	18,0	16,9	15,5	18,3
Sud-Ouest	14,2	23,4	20,0	28,3	45,4	31,0	33,5
Burkina Faso	16,4	22,5	24,3	25,7	27,9	26,6	28,1

Source : Tableau de bord Santé 2008, DGISS

Tableau 75 : Age médian à la première union

Caractéristiques sociodémographiques	EDS 2003		RGPH 2006	
	Hommes	Femmes	Hommes	Femmes
Burkina Faso	26,2	17,7	23,5	16,5
Milieu de résidence				
Urbain		19,6	27,0	19,5
Rural	25,4	17,6	22,0	15,5
Régions				
Boucle du Mouhoun	25,2	17,6	23,0	16,0
Cascades	26,4	17,3	33,0	16,5
Centre	nd	nd	27,0	20,0
Centre (sans Ouagadougou)	28,9	18,6	nd	Nd
Centre-Est	23,6	18,2	22,0	16,0
Centre-Nord	26,5	17,6	22,5	15,5
Centre-Ouest	27,9	17,9	23,5	17,0
Centre-Sud	26,4	17,6	22,5	16,5
Est	25,2	17,2	20,5	16,5
Hauts-Bassins	27,0	17,7	25,0	17,0
Nord	26,8	17,8	23,0	16,5
Plateau Central	26,9	18,0	23,0	16,5
Sahel	22,7	16,0	20,5	16,0
Sud-Ouest	23,5	16,9	23,0	17,0
Niveau d'instruction				
Sans niveau	25,4	17,6	22,0	15,5
Primaire	25,9	18,0	24,0	18,0
Post Primaire	nd	nd	26,0	21,0
Secondaire	nd	nd	27,5	24,5
Supérieur	nd	nd	29,5	27,0
Nature du handicap				
Aucun handicap	nd	nd	23,5	16,5
Membre supérieur	nd	nd	25,0	17,5
Membre inférieur	nd	nd	26,5	19,0
Déficiência	nd	nd	50,5	24,0
Aveugle	nd	nd	27,5	19,0
Sourd/muet	nd	nd	32,5	19,0

Source : INSD, RGPH et EDS

Tableau 76 : Proportion des femmes de 15 à 49 ans excisées

	EDS 1998	EDS 2003
Burkina Faso	71,6	76,6
Groupe d'âges		
15 à 19 ans	60,2	65,0
20 à 24 ans	70,7	76,2
25 à 29 ans	75,0	79,2
30 à 34 ans	73,7	79,4
35 à 39 ans	74,1	81,6
40 à 44 ans	76,7	83,1
45 à 49 ans	74,1	83,6
Milieu de résidence		
Urbain	81,8	75,1
Rural	69,5	77,0
Niveau d'instruction		
Aucun	70,7	77,9
Primaire	78,9	76,9
Secondaire et plus	73,8	64,3
Régions		
Boucle du Mouhoun		89,6
Cascades		80,0
Centre(sans Ouaga)		81,3
Centre-Est		87,1
Centre-Nord		86,9
Centre-Ouest		44,4
Centre-Sud		62,5
Est		69,5
Hauts-Bassins		88,2
Nord		76,8
Plateau Central		81,5
Sahel		72,0
Sud-Ouest		71,5

Source: EDS , INSD

Tableau 77: Affaires nouvelles de crimes et délits contre la famille et les bonnes mœurs

Nature des crimes et délits	2005	2006	2007	2008	2009
Crimes et délits contre la famille et les bonnes mœurs dont :	282	353	475	601	693
Stupéfiants	123	159	230	249	327
Enlèvements d'enfants	28	48	65	58	103
Trafic d'enfants	16	21	22	38	32
Mutilations génitales féminines	31	26	28	38	11
Attentats aux mœurs	34	23	44	90	120

Source : Annuaire statistique de la justice 2009, DEP/MJ

PROMOTION DE LA SOLIDARITE NATIONALE

Tableau 78: Evolution des indicateurs de développement humain

	1975	1985	1995	2005	2006	2007
Indice de développement humain (IDH)	0,253	0,297	0,311	0,342	0,37	0,389
Rang	nd	nd	172	176	173	177
Nombre de pays classés	nd	nd	174	177	179	182
	2002	2003	2004	2005	2006	2007
Indicateur de pauvreté humaine (IPH-1)	65,5	64,2	58,3	55,8	53,7	51,8
Rang	95	102	101	106	131	131
Nombre de pays classés	95	103	102	108	135	135
	1999	2000	2001	2002	2003	2004
Indicateur sexospécifique de développement humain (ISDH)	0,306	0,312	0,317	0,291	0,311	0,335
Rang	144	143	143	143	138	133
Nombre de pays classés	146	146	144	144	140	136

Source: Annuaire statistique de l'INSD 2008

Tableau 79: Pourcentage d'individus vivant en dessous du seuil de pauvreté

Caractéristiques sociodémographiques	2003
Burkina Faso	46,4
Milieu de résidence	
Urbain	19,9
Rural	52,3
Sexe	
Féminin	47,1
Masculin	45,7
Région	
Boucle du Mouhoun	60,4
Cascades	39,1
Centre	22,3
Centre-Est	55,1
Centre-Nord	34,0
Centre-Ouest	41,3
Centre-Sud	66,1
Est	40,9
Hauts-Bassins	34,8
Nord	68,6
Plateau Central	58,6
Sahel	37,2
Sud-Ouest	56,6

Source : EBCVM 2003, INSD

Tableau 80 : Nombre de ménages dirigés par une personne vulnérable

Caractéristiques socio-démographiques	RGPH 2006			
	Chef de ménage est			
	Un enfant	Une personne non occupée	Une personne handicapée	Une femme
Burkina Faso	38 437	227 116	51 535	259 392
Millieu				
Urbain	10 222	126 182	10 598	95 149
Rural	28 215	100 934	40 937	164 243
Sexe				
Garçons	30 404	147 914	45 133	nc
Filles	8 033	79 202	6 402	259 392
Région				
Boucle du Mouhoun	4 060	18 767	5 079	23 782
Cascades	1 343	7 317	1 706	7 868
Centre	4 163	72 224	5 867	47 306
Centre-Est	3 869	12 846	5 478	28 986
Centre-Nord	2 899	7 884	4 351	14 246
Centre-Ouest	2 731	14 413	5 528	22 827
Centre-Sud	1 498	5 429	3 396	11 920
Est	3 660	9 184	3 261	10 645
Hauts-Bassins	3 876	31 290	3 260	25 828
Nord	3 158	16 080	5 041	24 617
Plateau Central	1 668	5 956	3 221	12 013
Sahel	3 584	16 624	2 469	15 005
Sud-Ouest	1 928	9 102	2 878	14 349

Source : Rapport d'analyse du RGPH 2006, INSD

PROTECTION ET PROMOTION DES GROUPES SOCIAUX SPECIFIQUES

Tableau 81 : Situation des personnes âgées de 60 ans et plus en 2006

Caractéristiques sociodémographiques	2006		
	Hommes	Femmes	Ensemble
Burkina Faso	333 274	379 299	712 573
Milieu de résidence			
Urbain	56 997	69 540	126 537
Rural	276 277	309 759	586 036
Région			
Boucle du Mouhoun	35 377	39 023	74 400
Cascades	10 972	10 523	21 495
Centre	29 121	33 124	62 245
Centre-Est	28 532	37 074	65 606
Centre-Nord	29 819	33 807	63 626
Centre-Ouest	30 995	42 229	73 224
Centre-Sud	19 345	23 799	43 144
Est	24 346	24 345	48 691
Hauts-Bassins	30 165	29 092	59 257
Nord	34 004	41 617	75 621
Plateau Central	19 733	23 231	42 964
Sahel	24 799	22 228	47 027
Sud-Ouest	16 066	19 207	35 273
Niveau d'instruction			
Sans niveau	315 075	371 913	686 988
Primaire	9 867	3 760	13 627
Secondaire	5 122	1 335	6 457
Supérieur	1 666	259	1 925
ND	1 544	2 032	3 576
Statut d'occupation			
Occupé	252 622	162 719	415 341
Non occupé	80 652	216 580	297 232
Vivant seul	7 813	10 232	18 045

Source : RGPH 2006, INSD

Tableau 82 : Personnes vivant avec un handicap en 1996 et 2006

Caractéristiques sociodémographiques	1996			2006		
	Hommes	Femmes	Ensemble	Hommes	Femmes	Ensemble
Burkina Faso	87 872	80 826	168 698	88 657	79 437	168 094
Nature du handicap						
Handicap membre supérieur	3 332	2 624	5 956	7 394	6 499	13 893
Handicap membre inférieur	12 581	10 675	23 256	23 607	20 840	44 447
Handicap membre sup. et inf.	975	972	1 947	nd	nd	nd
Déficience mentale	10 283	10 045	20 328	13 041	11 973	25 014
Aveugle	15 949	16 428	32 377	14 953	14 461	29 414
Sourd/muet	11 507	8 847	20 354	11 267	9 180	20 447
Autres	33 245	31 235	64 480	18 395	16 484	34 879
Milieu de résidence						
Urbain	nd	nd	nd	17 787	14 784	32 571
Rural	nd	nd	nd	70 870	64 653	135 523
Région						
Boucle du Mouhoun	9 214	8 409	17 623	8 254	7 172	15 426
Cascades	2 460	2 099	4 559	2 962	2 251	5 213
Centre	7 653	6 409	14 062	10 171	8 345	18 516
Centre-Est	9 589	9 175	18 764	8 982	8 248	17 230
Centre-Nord	7 317	7 234	14 551	7 986	7 738	15 724
Centre-Ouest	9 838	9 823	19 661	9 180	8 900	18 080
Centre-Sud	5 516	5 209	10 725	5 557	5 346	10 903
Est	5 808	4 775	10 583	6 017	5 058	11 075
Hauts-Bassins	6 572	5 456	12 028	5 908	4 764	10 672
Nord	8 554	8 570	17 124	8 608	8 017	16 625
Plateau Central	5 617	5 771	11 388	5 483	5 574	11 057
Sahel	4 279	3 088	7 367	4 406	3 517	7 923
Sud-Ouest	5 455	4 808	10 263	5 143	4 507	9 650
Niveau d'instruction						
Sans niveau	76 154	73 756	149 910	69 937	67 276	137 213
Primaire	5 115	2 561	7 676	8 799	4 786	13 585
Secondaire	2 162	990	3 152	3 714	1 882	5 596
Supérieur	316	77	393	830	278	1 108
ND	1 152	981	2 133	1 416	1 381	2 797
NC	2 973	2 461	5 434	3 961	3 834	7 795
Situation dans l'occupation						
Employeur	209	63	272	365	81	446
Indépendant	31 585	5 953	37 538	27 076	6 411	33 487
Salarié/employé	1 279	282	1 561	1 939	563	2 502
Apprenti	259	60	319	414	155	569
Aide familial	12 912	20 869	33 781	12 578	17 008	29 586
Autres occupations	1 436	657	2 093	679	436	1 115
Autres actifs	nd	nd	nd	2 178	1 070	3 248
Inactif	35 813	49 371	85 184	37 604	48 258	85 862
ND+NC	4 379	3 571	7 950	5 824	5 455	11 279

Source : RGPH 1996 et 2006, INSD

LUTTE CONTRE LE VIH/SIDA ET LES IST

Tableau 83: Prévalence du VIH/SIDA

Caractéristiques sociodémographiques	2003		
	Femmes	Hommes	Ensemble
Ensemble 15 à 49 ans	1,8	1,9	1,8
Groupe d'âge			
15 à 19 ans	0,9	0,7	0,8
20 à 24 ans	1,8	0,6	1,3
25 à 29 ans	2,5	2,8	2,6
30 à 34 ans	2,4	3,8	3,0
35 à 39 ans	3,6	3,0	3,4
40 à 44 ans	0,7	2,1	1,3
45 à 49 ans	0,9	2,1	1,4
50 à 54 ans	na	2,8	Na
55 à 59 ans	na	2,6	Na
Milieu de résidence			
Urbain	4,0	3,2	3,6
Rural	1,2	1,4	1,3
Région			
Boucle du Mouhoun	2,2	2,4	2,3
Cascades	2,8	2,0	2,4
Ouagadougou	4,4	3,9	4,2
Centre (sans Ouagadougou)	0,4	0,0	0,2
Centre-Est	1,6	0,9	1,3
Centre-Nord	0,6	1,1	0,8
Centre-Ouest	1,9	3,0	2,3
Centre-Sud	0,8	0,4	0,6
Est	0,6	3,1	1,7
Hauts-Bassins	2,2	1,1	1,7
Nord	1,0	1,4	1,1
Plateau Central	1,4	1,0	1,2
Sahel	0,2	0,0	0,1
Sud-Ouest	3,7	3,7	3,7
Niveau d'instruction du CM			
Sans niveau	1,5	1,7	1,6
Primaire	3,1	1,4	2,2
Secondaire et plus	2,8	2,9	2,8
Situation dans le travail			
Travaille actuellement	1,7	1,9	1,8
Ne travaille pas actuellement	2,6	1,8	2,1

Source: EDS 2003, INSD

Tableau 84: Connaissance des méthodes de prévention du VIH

Caractéristiques socio-démographiques	2003					
	Femmes			Hommes		
	Utilisant les condoms	Rapports à un seul partenaire fidèle non infecté	Utilisant les condoms et rapports à un seul partenaire fidèle non infecté	Utilisant les condoms	Rapports à un seul partenaire fidèle non infecté	Utilisant les condoms et rapports à un seul partenaire fidèle non infecté
Burkina Faso	48,4	62,9	45,0	65,9	75,5	59,8
Groupe d'âge						
15 à 19 ans	45,5	54,7	41,9	54,9	58,3	47,1
20 à 24 ans	52,1	66,6	48,2	71,2	78,6	63,9
25 à 29 ans	53,1	67,3	48,9	73,5	80,4	65,4
30 à 39 ans	50,1	65,3	47,0	73,8	86,6	70,2
40 à 49 ans	41,5	61,4	39,2	61,0	80,5	57,0
Milieu de résidence						
Urbain	70,4	79,7	65,2	80,9	82,6	71,7
Rural	42,3	58,2	39,4	60,9	73,2	55,8
Région						
Boucle du Mouhoun	57,3	78,3	56,1	66,4	63,5	56,8
Cascades	64,1	80,9	62,3	85,5	89,3	80,8
Ouagadougou	69,5	79,3	63,3	82,5	78,5	70,2
Centre (sans Ouagadougou)	47,8	64,6	44,1	65,8	74,6	62,1
Centre-Est	42,2	50,6	38,7	46,0	77,3	43,6
Centre-Nord	57,8	71,1	55,9	75,1	77,9	69,4
Centre-Ouest	35,3	47,9	33,8	36,8	64,6	32,9
Centre-Sud	42,6	50,6	37,5	78,4	80,8	72,4
Est	26,6	66,1	25,3	48,8	85,7	48,6
Hauts-Bassins	55,5	68,9	52,6	71,1	84,5	67,4
Nord	46,5	51,1	39,2	67,6	66,3	56,4
Plateau Central	40,3	46,0	35,1	67,4	72,7	62,6
Sahel	31,8	56,5	30,4	55,4	62,3	50,3
Sud-Ouest	45,1	61,0	43,0	66,3	73,7	62,0
Niveau d'instruction du chef de ménage						
Sans niveau	41,3	57,5	38,6	56,6	69,0	51,0
Primaire	59,8	71,0	55,2	70,5	80,0	65,1
Secondaire et plus	81,2	88,5	74,9	82,2	84,8	73,9
Etat matrimonial						
Célibataire	53,4	60,3	48,6	62,9	66,9	55,1
En union	47,0	63,3	44,0	68,4	83,2	63,8
En rupture d'union	52,1	67,0	47,5	74,8	87,0	71,9

Source : EDS 2003, INSD

Tableau 85: Pourcentage de femmes et d'hommes ayant une connaissance de la prévention de la transmission du VIH de la mère à l'enfant

	2003	
	Femmes	Hommes
Burkina Faso	49,8	47
Groupe d'âge		
15 à 19 ans	42,5	38,0
20 à 24 ans	50,5	43,6
25 à 29 ans	55,9	50,9
30 à 39 ans	51,9	52,3
40 à 49 ans	49,4	54,1
15 à 24 ans	46,1	40,2
Milieu de résidence		
Urbain	64,4	56,7
Rural	45,7	43,7
Région		
Boucle du Mouhoun	58,8	44,0
Cascades	49,8	74,6
Ouagadougou	64,5	53,1
Centre (sans Ouagadougou)	49,8	45,4
Centre-Est	52,4	57,8
Centre-Nord	49,1	53,5
Centre-Ouest	55,5	47,2
Centre-Sud	37,0	24,2
Est	53,1	20,1
Hauts-Bassins	47,3	59,7
Nord	45,8	25,4
Plateau Central	40,9	44,8
Sahel	30,0	52,9
Sud-Ouest	51,4	47,9
Niveau d'instruction du CM		
Sans niveau	44,7	42,2
Primaire	58,7	48,6
Secondaire et plus	71,5	56,6
Etat matrimonial		
Célibataire	47,5	41,6
En union	50,2	51,7
En rupture d'union	52,9	54,0

Source: EDS 2003, INSD

Tableau 86 : Evolution des PVVIH sous ARV dans les régions sanitaires du Burkina Faso de 2008 à 2010

Régions	2008			2009			2010		
	Adultes	Enfants	Ensemble	Adultes	Enfants	Ensemble	Adultes	Enfants	Ensemble
Boucle du Mouhoun	673	8	681	989	21	1 010	1 335	29	1 364
Cascades	305	3	308	372	13	385	583	26	609
Centre	11 496	596	12 092	13 663	711	14 374	15 487	704	16 191
Centre-Est	564	9	573	889	19	908	1 139	23	1 162
Centre-Nord	461	7	468	661	22	683	863	27	890
Centre-Ouest	822	39	861	1 123	72	1 195	1 386	84	1 470
Centre-Sud	236	0	236	359	13	372	489	16	505
Est	243	4	247	307	7	314	412	9	421
Hauts-Bassins	3 599	308	3 907	4 441	371	4 812	5 476	347	5 823
Nord	864	38	902	1 021	83	1 104	1 273	90	1 363
Plateau Central	261	7	268	409	12	421	547	25	572
Sahel	150	5	155	206	5	211	280	9	289
Sud-Ouest	401	4	405	654	5	659	874	10	884
Burkina Faso	20 075	1 028	21 103	25 094	1 354	26 448	30 144	1 399	31 543

Source: Tableau de bord de la Santé, DGISS

Données démographiques

Tableau 87 : Répartition de la population résidente du Burkina Faso par groupe d'âge selon le sexe en 2006

Groupe d'âges	Hommes	Femmes	Ensemble
0 à 2 ans	713 428	696 947	1 410 375
3 à 5 ans	756 445	741 615	1 498 060
6 à 11 ans	1 323 518	1 265 614	2 589 132
12 à 15 ans	685 962	644 676	1 330 638
16 à 17 ans	291 023	307 438	598 461
18 à 24 ans	777 558	955 650	1 733 208
25 à 34 ans	811 839	992 266	1 804 105
35 à 49 ans	743 395	890 455	1 633 850
50 à 59 ans	298 535	333 838	632 373
60 ans et plus	333 274	379 299	712 573
Nd	33 762	40 725	74 487
Ensemble	6 768 739	7 248 523	14 017 262

Source : RGPH 2006, INSD

Tableau 88 : Répartition de la population résidente urbaine du Burkina Faso groupe d'âge selon le sexe en 2006

Groupe d'âges	Hommes	Femmes	Ensemble
0 à 2 ans	128 929	123 930	252 859
3 à 5 ans	123 587	121 132	244 719
6 à 11 ans	232 584	237 029	469 613
12 à 15 ans	144 706	158 856	303 562
16 à 17 ans	77 242	89 250	166 492
18 à 24 ans	256 950	275 291	532 241
25 à 34 ans	273 200	251 878	525 078
35 à 49 ans	216 741	192 596	409 337
50 à 59 ans	70 350	64 750	135 100
60 ans et plus	64 606	78 360	142 966
Nd	7 609	8 820	16 429
Ensemble	1 596 504	1 601 892	3 198 396

Source : RGPH 2006, INSD

Tableau 89 : Répartition de la population résidente rurale par groupe d'âges selon le sexe en 2006

Groupe d'âges	Hommes	Femmes	Ensemble
0 à 2 ans	584 499	573 017	1 157 516
3 à 5 ans	632 858	620 483	1 253 341
6 à 11 ans	1 090 934	1 028 585	2 119 519
12 à 15 ans	541 256	485 820	1 027 076
16 à 17 ans	213 781	218 188	431 969
18 à 24 ans	520 608	680 359	1 200 967
25 à 34 ans	538 639	740 388	1 279 027
35 à 49 ans	526 654	697 859	1 224 513
50 à 59 ans	228 185	269 088	497 273
60 ans et plus	302 430	341 664	644 094
Nd	26 153	31 905	58 058
Ensemble	5 205 997	5 687 356	10 893 353

Source : RGPH 2006, INSD

Tableau 90 : Répartition de la population résidente par région en 2006

Régions	Hommes	Femmes	Ensemble
Boucle du Mouhoun	714 342	728 407	1 442 749
Cascades	261 368	270 440	531 808
Centre	867 010	860 380	1 727 390
Centre-Est	529 333	602 683	1 132 016
Centre -Nord	565 986	636 039	1 202 025
Centre-Ouest	546 825	639 741	1 186 566
Centre-Sud	302 859	338 584	641 443
Est	594 868	617 416	1 212 284
Hauts-Bassins	726 229	743 375	1 469 604
Nord	554 692	631 104	1 185 796
Plateau Central	324 588	371 784	696 372
Sahel	481 375	487 067	968 442
Sud-Ouest	299 264	321 503	620 767
Burkina Faso	6 768 739	7 248 523	14 017 262

Source : RGPH 2006, INSD

Tableau 91 : Evolution de la population du Burkina Faso par région et sexe

Région	2008	2009	2010
Boucle du Mouhoun	1 500 542	1 543 113	1 586 748
Féminin	759 268	781 050	803 320
Masculin	741 274	762 063	783 428
Cascades	566 843	589 741	613 229
Féminin	291 371	303 232	315 383
Masculin	275 472	286 509	297 846
Centre	1 865 966	1 953 669	2 043 943
Féminin	928 410	972 362	1 017 523
Masculin	937 556	981 307	1 026 420
Centre-Est	1 186 043	1 223 956	1 262 783
Féminin	628 836	649 122	669 864
Masculin	557 207	574 834	592 919
Centre-Nord	1 256 464	1 295 189	1 334 860
Féminin	665 242	685 945	707 113
Masculin	591 222	609 244	627 747
Centre-Ouest	1 236 855	1 273 300	1 310 644
Féminin	666 561	686 395	706 677
Masculin	570 294	586 905	603 967
Centre-Sud	666 101	684 503	703 358
Féminin	352 204	362 039	372 092
Masculin	313 897	322 464	331 266
Est	1 278 351	1 323 234	1 369 233
Féminin	651 172	674 241	697 840
Masculin	627 179	648 993	671 393
Hauts-Bassins	1 550 195	1 604 875	1 660 910
Féminin	783 637	811 524	840 055
Masculin	766 558	793 351	820 855
Nord	1 234 506	1 270 125	1 306 619
Féminin	659 215	678 436	698 077
Masculin	575 291	591 689	608 542
Plateau-Central	723 628	743 844	764 574
Féminin	386 816	397 736	408 909
Masculin	336 812	346 108	355 665
Sahel	1 017 550	1 051 494	1 086 250
Féminin	511 569	528 802	546 404
Masculin	505 981	522 692	539 846
Sud-Ouest	648 123	667 737	687 826
Féminin	336 769	347 061	357 587
Masculin	311 354	320 676	330 239
Burkina Faso	14 731 167	15 224 780	15 730 977
Féminin	7 621 070	7 877 945	8 140 844
Masculin	7 110 097	7 346 835	7 590 133

Source : projection démographiques, INSD, août 2009

Tableau 92 : Population de 0 à 17 ans par région et par sexe selon l'année

Régions	2008	2009	2010
Boucle du Mouhoun	835 935	862 594	889 202
Filles	404 277	416 749	429 069
Garçons	431 658	445 845	460 133
Cascades	308 813	322 433	336 143
Filles	153 568	160 183	166 787
Garçons	155 245	162 250	169 356
Centre	864 847	909 698	955 102
Filles	441 377	463 584	485 947
Garçons	423 470	446 114	469 155
Centre-Est	663 789	687 387	710 976
Filles	323 901	335 165	346 309
Garçons	339 888	352 222	364 667
Centre-Nord	712 730	737 245	761 779
Filles	352 557	364 430	376 218
Garçons	360 173	372 815	385 561
Centre-Ouest	689 213	711 929	734 631
Filles	337 310	348 205	358 971
Garçons	351 903	363 724	375 660
Centre-Sud	361 436	372 781	384 055
Filles	176 254	181 627	186 893
Garçons	185 182	191 154	197 162
Est	742 974	771 694	800 522
Filles	363 782	377 552	391 265
Garçons	379 192	394 142	409 257
Hauts-Bassins	803 404	835 008	866 701
Filles	397 568	412 740	427 834
Garçons	405 836	422 268	438 867
Nord	699 927	722 633	745 277
Filles	347 981	359 003	369 864
Garçons	351 946	363 630	375 413
Plateau Central	403 508	416 226	428 906
Filles	198 036	204 127	210 138
Garçons	205 472	212 099	218 768
Sahel	561 011	581 856	602 673
Filles	275 550	285 480	295 296
Garçons	285 461	296 376	307 377
Sud-Ouest	352 168	363 988	375 758
Filles	168 840	174 284	179 631
Garçons	183 328	189 704	196 127
Total général	7 999 755	8 295 472	8 591 725
Filles	3 941 001	4 083 129	4 224 222
Garçons	4 058 754	4 212 343	4 367 503

Source : Projections démographiques, INSD, août 2009

Tableau 93 : Evolution de la population de 0 à 17 ans par groupe d'âges spécifiques et sexe

Groupe d'âges	2008	2009	2010
0 à 2 ans	1 767 648	1 834 989	1 895 132
Féminin	857 704	896 120	928 296
Masculin	909 944	938 869	966 836
3 à 5 ans	1 562 493	1 598 747	1 638 633
Féminin	756 005	769 713	789 114
Masculin	806 488	829 034	849 519
6 à 11ans	2 631 415	2 735 837	2 840 873
Féminin	1 299 315	1 344 510	1 451 412
Masculin	1 332 100	1 391 327	1 389 461
12 à 15 ans	1 423 309	1 481 819	1 542 751
Féminin	719 360	745 604	772 662
Masculin	703 949	736 215	770 089
16 à 17 ans	614 890	644 080	674 336
Féminin	308 617	327 182	344 689
Masculin	306 273	316 898	329 647
Ensemble	7 999 755	8 295 472	8 591 725
Féminin	3 941 001	4 083 129	4 224 222
Masculin	4 058 754	4 212 343	4 367 503

Source : Projections démographiques, INSD, août 2009

Tableau 94 : Evolution de la population de la prime enfance (0 à 2 ans) par région et sexe

Régions	2008	2009	2010
Boucle du Mouhoun	187 709	193 979	199 458
Féminin	91 840	95 508	98 496
Masculin	95 869	98 471	100 962
Cascades	65 810	68 806	71 545
Féminin	32 443	34 131	35 592
Masculin	33 367	34 675	35 953
Centre	166 288	175 126	183 333
Féminin	85 658	90 695	95 170
Masculin	80 630	84 431	88 163
Centre-Est	151 741	157 345	162 336
Féminin	71 691	74 834	77 448
Masculin	80 050	82 511	84 888
Centre-Nord	163 730	169 603	174 815
Féminin	78 352	81 700	84 477
Masculin	85 378	87 903	90 338
Centre-Ouest	153 767	159 035	163 679
Féminin	72 946	75 953	78 420
Masculin	80 821	83 082	85 259
Centre-Sud	81 684	84 362	86 693
Féminin	39 176	40 722	41 970
Masculin	42 508	43 640	44 723
Est	173 820	180 813	187 113
Féminin	83 758	87 701	91 039
Masculin	90 062	93 112	96 074
Hauts-Bassins	162 499	169 094	175 030
Féminin	79 529	83 269	86 441
Masculin	82 970	85 825	88 589
Nord	159 683	165 109	169 865
Féminin	77 756	80 919	83 499
Masculin	81 927	84 190	86 366
Plateau Central	92 046	95 076	97 726
Féminin	43 827	45 569	46 986
Masculin	48 219	49 507	50 740
Sahel	127 644	132 571	136 969
Féminin	61 452	64 221	66 535
Masculin	66 192	68 350	70 434
Sud-Ouest	81 227	84 070	86 570
Féminin	39 276	40 898	42 223
Masculin	41 951	43 172	44 347
Burkina Faso	1 767 648	1 834 989	1 895 132
Féminin	857 704	896 120	928 296
Masculin	909 944	938 869	966 836

Source: Projections démographiques, INSD, août 2009

Tableau 95 : Evolution de la population pré scolarisable (3 à 5 ans) par région et sexe

Régions	2007	2008	2009	2010
Boucle du Mouhoun	160 652	164 968	168 009	171 432
Féminin	77 910	79 577	80 637	82 305
Masculin	82 742	85 391	87 372	89 127
Cascades	56 961	59 199	60 992	62 923
Féminin	28 083	29 032	29 761	30 708
Masculin	28 878	30 167	31 231	32 215
Centre	151 659	155 840	161 662	167 876
Féminin	77 235	78 835	81 331	84 430
Masculin	74 424	77 005	80 331	83 446
Centre-Est	128 254	132 205	135 134	138 364
Féminin	61 279	62 840	63 915	65 461
Masculin	66 975	69 365	71 219	72 903
Centre-Nord	138 259	142 332	145 320	148 647
Féminin	66 906	68 522	69 622	71 242
Masculin	71 353	73 810	75 698	77 405
Centre-Ouest	131 589	135 275	137 912	140 857
Féminin	62 976	64 413	65 350	66 769
Masculin	68 613	70 862	72 562	74 088
Centre-Sud	69 537	71 378	72 661	74 099
Féminin	33 453	34 159	34 598	35 288
Masculin	36 084	37 219	38 063	38 811
Est	145 130	150 054	153 839	157 998
Féminin	70 263	72 275	73 739	75 762
Masculin	74 867	77 779	80 100	82 236
Hauts-Bassins	145 300	150 289	154 118	158 265
Féminin	71 247	73 288	74 767	76 781
Masculin	74 053	77 001	79 351	81 484
Nord	135 376	139 093	141 731	144 700
Féminin	66 209	67 685	68 636	70 092
Masculin	69 167	71 408	73 095	74 608
Plateau Central	78 082	80 154	81 611	83 249
Féminin	37 520	38 315	38 821	39 613
Masculin	40 562	41 839	42 790	43 636
Sahel	107 877	111 371	114 004	116 894
Féminin	52 172	53 565	54 545	55 928
Masculin	55 705	57 806	59 459	60 966
Sud-Ouest	68 364	70 335	71 754	73 329
Féminin	32 741	33 499	33 991	34 735
Masculin	35 623	36 836	37 763	38 594
Burkina Faso	1 517 040	1 562 493	1 598 747	1 638 633
Féminin	737 994	756 005	769 713	789 114
Masculin	779 046	806 488	829 034	849 519

Source: Rétroprojections et projections démographiques, INSD, août 2009

Tableau 96 : Evolution du nombre de personnes âgées (60 ans et plus) par région et sexe

Régions	2008	2009	2010
Burkina Faso	707 819	723 346	735 438
Féminin	374 011	383 035	389 808
Masculin	333 808	340 311	345 630
Régions			
Boucle du Mouhoun	73 586	74 907	75 881
Féminin	38 264	39 054	39 617
Masculin	35 322	35 853	36 264
Cascades	21 921	22 604	23 171
Féminin	10 770	11 137	11 438
Masculin	11 151	11 467	11 733
Centre	62 661	65 063	67 075
Féminin	33 044	34 369	35 462
Masculin	29 617	30 694	31 613
Centre-Est	64 683	65 991	67 028
Féminin	36 128	36 936	37 559
Masculin	28 555	29 055	29 469
Centre-Nord	62 522	63 735	64 634
Féminin	32 934	33 643	34 145
Masculin	29 588	30 092	30 489
Centre-Ouest	72 890	74 239	75 238
Féminin	41 714	42 569	43 174
Masculin	31 176	31 670	32 064
Centre-Sud	42 914	43 613	44 123
Féminin	23 513	23 938	24 239
Masculin	19 401	19 675	19 884
Est	47 635	48 725	49 568
Féminin	23 600	24 177	24 596
Masculin	24 035	24 548	24 972
Hauts-Bassins	59 849	61 392	62 604
Féminin	29 163	30 007	30 648
Masculin	30 686	31 385	31 956
Nord	74 751	76 060	77 064
Féminin	40 981	41 811	42 420
Masculin	33 770	34 249	34 644
Plateau Central	42 593	43 279	43 780
Féminin	22 887	23 293	23 570
Masculin	19 706	19 986	20 210
Sahel	46 574	47 705	48 610
Féminin	21 841	22 437	22 892
Masculin	24 733	25 268	25 718
Sud-Ouest	35 240	36 033	36 662
Féminin	19 172	19 664	20 048
Masculin	16 068	16 369	16 614
70 à 74 ans	134 124	138 614	137 442
75 ans et plus	162 766	162 440	165 474

Source : Projections démographiques, INSD, août 2009

Tableau 97 : Répartition de la population par groupe d'âge et sexe selon la région en 2010

Groupe d'âges	Boucle du Mouhoun			Cascades		
	Hommes	Femmes	Ensemble	Hommes	Femmes	Ensemble
0 à 2 ans	100 962	98 496	199 458	35 953	35 592	71 545
3 à 5 ans	89 127	82 305	171 432	32 215	30 708	62 923
6 à 11 ans	153 015	141 425	294 440	56 643	55 099	111 742
12 à 15 ans	81 510	75 697	157 207	30 919	31 179	62 098
16 à 17 ans	35 519	31 146	66 665	13 626	14 209	27 835
18 à 24 ans	93 895	97 310	191 205	38 434	42 829	81 263
25 à 34 ans	82 974	104 186	187 160	35 011	43 708	78 719
35 à 49 ans	79 148	95 713	174 861	30 979	37 120	68 099
50 à 59 ans	31 014	37 425	68 439	12 333	13 501	25 834
60 ans et plus	36 264	39 617	75 881	11 733	11 438	23 171
Ensemble	783 428	803 320	1 586 748	297 846	315 383	613 229

Groupe d'âge	Centre			Centre est		
	hommes	femmes	Ensemble	hommes	femmes	Ensemble
0 à 2 ans	88 163	95 170	183 333	84 888	77 448	162 336
3 à 5 ans	83 446	84 430	167 876	72 903	65 461	138 364
6 à 11 ans	158 813	157 846	316 659	120 100	114 393	234 493
12 à 15 ans	94 649	95 193	189 842	61 168	62 542	123 710
16 à 17 ans	44 084	53 308	97 392	25 608	26 465	52 073
18 à 24 ans	165 509	171 342	336 851	60 084	80 729	140 813
25 à 34 ans	179 389	167 519	346 908	55 929	92 445	148 374
35 à 49 ans	137 945	119 469	257 414	57 992	81 514	139 506
50 à 59 ans	42 809	37 784	80 593	24 778	31 308	56 086
60 ans et plus	31 613	35 462	67 075	29 469	37 559	67 028
Ensemble	1 026 420	1 017 523	2 043 943	592 919	669 864	1 262 783

Source: Projections démographiques, INSD, août 2009

Tableau 98 : Répartition de la population par groupe d'âge et sexe selon la région en 2010 (suite1)

Groupe d'âge	Centre-Nord			Centre-Ouest		
	hommes	femmes	Ensemble	hommes	femmes	Ensemble
0 à 2 ans	90 338	84 477	174 815	85 259	78 420	163 679
3 à 5 ans	77 405	71 242	148 647	74 088	66 769	140 857
6 à 11 ans	127 073	123 982	251 055	123 995	117 899	241 894
12 à 15 ans	64 282	67 688	131 970	64 731	66 532	131 263
16 à 17 ans	26 463	28 829	55 292	27 587	29 351	56 938
18 à 24 ans	65 569	88 231	153 800	63 681	84 115	147 796
25 à 34 ans	59 477	92 847	152 324	54 541	92 879	147 420
35 à 49 ans	60 550	84 171	144 721	54 359	90 348	144 707
50 à 59 ans	26 101	31 501	57 602	23 662	37 190	60 852
60 ans et plus	30 489	34 145	64 634	32 064	43 174	75 238
Ensemble	627 747	707 113	1 334 860	603 967	706 677	1 310 644

Source: Projections démographiques, INSD, août 2009

Groupe d'âge	Centre-Sud			Est		
	hommes	femmes	Ensemble	hommes	femmes	Ensemble
0 à 2 ans	44 723	41 970	86 693	96 074	91 039	187 113
3 à 5 ans	38 811	35 288	74 099	82 236	75 762	157 998
6 à 11 ans	64 941	61 331	126 272	135 605	129 204	264 809
12 à 15 ans	33 978	33 840	67 818	68 397	67 613	136 010
16 à 17 ans	14 709	14 464	29 173	26 945	27 647	54 592
18 à 24 ans	34 819	41 989	76 808	72 531	88 925	161 456
25 à 34 ans	30 688	48 728	79 416	72 909	95 572	168 481
35 à 49 ans	33 075	49 504	82 579	67 797	73 152	140 949
50 à 59 ans	15 638	20 739	36 377	23 927	24 330	48 257
60 ans et plus	19 884	24 239	44 123	24 972	24 596	49 568
Ensemble	331 266	372 092	703 358	671 393	697 840	1 369 233

Source: Projections démographiques, INSD, août 2009

Tableau 99 : Répartition de la population par groupe d'âge et sexe selon la région en 2010 (suite2)

Groupe d'âge	Hauts-Bassins			Nord		
	hommes	femmes	Ensemble	hommes	femmes	Ensemble
0 à 2 ans	88 589	86 441	175 030	86 366	83 499	169 865
3 à 5 ans	81 484	76 781	158 265	74 608	70 092	144 700
6 à 11 ans	148 410	142 505	290 915	123 819	121 140	244 959
12 à 15 ans	83 272	82 931	166 203	63 863	66 647	130 510
16 à 17 ans	37 112	39 176	76 288	26 757	28 486	55 243
18 à 24 ans	114 069	123 609	237 678	62 267	80 465	142 732
25 à 34 ans	108 417	122 431	230 848	55 222	87 838	143 060
35 à 49 ans	94 154	99 952	194 106	57 092	82 476	139 568
50 à 59 ans	33 392	35 581	68 973	23 904	35 014	58 918
60 ans et plus	31 956	30 648	62 604	34 644	42 420	77 064
Ensemble	820 855	840 055	1 660 910	608 542	698 077	1 306 619

Source: Projections démographiques, INSD, août 2009

Groupe d'âge	Plateau Central			Sahel		
	hommes	femmes	Ensemble	hommes	femmes	Ensemble
0 à 2 ans	50 740	46 986	97 726	70 434	66 535	136 969
3 à 5 ans	43 636	39 613	83 249	60 966	55 928	116 894
6 à 11 ans	71 977	69 034	141 011	102 089	96 888	198 977
12 à 15 ans	36 932	38 464	75 396	52 456	53 078	105 534
16 à 17 ans	15 483	16 041	31 524	21 432	22 867	44 299
18 à 24 ans	35 916	48 136	84 052	60 437	67 701	128 138
25 à 34 ans	31 530	54 038	85 568	61 192	73 024	134 216
35 à 49 ans	33 597	51 891	85 488	60 221	62 881	123 102
50 à 59 ans	15 644	21 136	36 780	24 901	24 610	49 511
60 ans et plus	20 210	23 570	43 780	25 718	22 892	48 610
Ensemble	355 665	408 909	764 574	539 846	546 404	1 086 250

Source: Projections démographiques, INSD, août 2009

Tableau 100 : Répartition de la population par groupe d'âge et sexe selon la région en 2010 (suite3)

Groupe d'âge	Sud-Ouest		
	hommes	femmes	Ensemble
0 à 2 ans	44 347	42 223	86 570
3 à 5 ans	38 594	34 735	73 329
6 à 11 ans	64 932	58 715	123 647
12 à 15 ans	33 932	31 258	65 190
16 à 17 ans	14 322	12 700	27 022
18 à 24 ans	35 042	37 357	72 399
25 à 34 ans	32 709	47 700	80 409
35 à 49 ans	34 233	51 480	85 713
50 à 59 ans	15 514	21 371	36 885
60 ans et plus	16 614	20 048	36 662
Ensemble	330 239	357 587	687 826

Source: Projections démographiques, INSD, août 2009

Tableau 101 : Répartition de la population du Burkina Faso en 2010 par groupe d'âge et sexe

Groupe d'âge	Burkina Faso		
	hommes	femmes	Ensemble
0 à 2 ans	966 836	928 296	1 895 132
3 à 5 ans	849 519	789 114	1 638 633
6 à 11 ans	1 451 412	1 389 461	2 840 873
12 à 15 ans	770 089	772 662	1 542 751
16 à 17 ans	329 647	344 689	674 336
18 à 24 ans	902 253	1 052 738	1 954 991
25 à 34 ans	859 988	1 122 915	1 982 903
35 à 49 ans	801 142	979 671	1 780 813
50 à 59 ans	313 617	371 490	685 107
60 ans et plus	345 630	389 808	735 438
Ensemble	7 590 133	8 140 844	15 730 977

Source: Projections démographiques, INSD, août 2009

DEFINITIONS DES CONCEPTS

Définitions des concepts

Abandon du domicile conjugal : Tout usager/client qui a quitté le domicile conjugal.

Activités génératrices de revenus : Activités de production et/ou de commercialisation menées par une personne ou un groupe de personnes, dans le but de générer des ressources financières.

Affaires nouvelles : Affaire nouvellement arrivée et enregistrée à la cour de justice.

Age médian : Age qui divise la population en deux effectifs égaux.

Aide à l'adoption : Acte juridique qui crée entre deux personnes (l'adoptant et l'adopté) un lien de filiation indépendant de l'origine de l'adopté.

Aide familial : Personne qui travaille dans une entreprise familiale sans être rémunérée. Elle est en général nourrie, logée et soignée lorsqu'elle est malade et reçoit de temps en temps des cadeaux.

Anémie : Carence en fer, affection caractérisée par une réduction du nombre de globules rouges et un affaiblissement de la concentration de l'hémoglobine dans le sang.

Apprenti, stagiaire : Personne qui apprend un métier manuel dans le cadre d'un apprentissage en atelier ou sur le terrain auprès d'un maître. Elle ne perçoit aucune rémunération en espèce ou en nature en contrepartie du travail accompli.

Cas résolu : Problème d'un usager qui a trouvé une solution définitive.

Célibataire : Homme ou femme n'ayant jamais été marié(e) ou ne vivant pas maritalement avec une femme ou un homme.

Chômeur : Personne en âge de travailler sans emploi, disponible pour travailler et qui est effectivement à la recherche d'un emploi (BIT).

Classement sans suite : Décision prise par le ministère public en vertu du principe de l'opportunité des poursuites, écartant momentanément la mise en mouvement de l'action publique.

Client/Usager : Utilisateur des services d'action sociale.

Conseil et accompagnement : Processus méthodologique de relation (s) contractuelle (s) d'insertion entre un agent spécialisé (agent social) et un usager d'un service ou d'un dispositif d'action sociale.

Conseil et accompagnement psychosocial : Ensemble de mesures psychologiques et sociales que l'on prend vis-à-vis d'une personne en situation difficile : conseils, informations et soutien social.

Conseil et accompagnement juridique : Ensemble de conseils et accompagnements donnés à un usager/client en vue de l'éclairer sur ses droits et devoirs ou de l'orienter vers une instance juridique.

Contravention : Infraction à la loi ou un règlement, qui est sanctionnée par une amende ou des peines complémentaires en cas de récidive.

Crime : Infraction de droit commun ou infraction politique, sanctionnée de peines afflictives ou infâmantes que sont la mort, l'emprisonnement à vie et l'emprisonnement à temps, voire de peines complémentaires.

Décision rendue : Affaire qui a fait l'objet d'un procès devant le tribunal de grande instance et pour laquelle une décision a été rendue sur l'objet du litige.

Délit : Infraction à la loi pénale punie d'une peine correctionnelle, comprise entre 11 jours au moins et 5 ans au plus d'emprisonnement, ou d'une amende de plus de 50 000 FCFA ou de l'une des deux peines seulement.

Directeur : Premier responsable pédagogique de la structure.

Divorcé(e) : Personne qui a rompu tous les liens (légaux, coutumiers ou religieux) qui l'unissait à son (ou ses) conjoint (s) et qui ne s'est pas remarié(e).

Educateur des jeunes enfants : animateur de centre préscolaire titulaire d'un diplôme d'Etat d'éducateur des jeunes enfants

Employeur : Personne occupée qui exploite sa propre entreprise économique (ou exerce pour son propre compte un métier) et emploie un ou plusieurs salariés qu'elle paie.

Emprisonnement : Peine privative de liberté, de nature correctionnelle, constituant dans l'incarcération du condamné, pendant un temps fixé par le juge dans les limites prévues par la loi.

Enfant émacié : Enfant trop maigre par rapport à sa taille. Son poids-pour-taille se situe à plus de deux écarts-types en dessous du standard poids-pour-taille de la population de référence du NCHS.

Enfant en insuffisance pondérale : Enfant trop maigre par rapport à son âge. Son poids-pour-âge se situe à plus de deux écarts-types en dessous du standard poids-pour-âge de la population de référence du NCHS.

Enfant en retard de croissance : Enfant trop petit en taille par rapport à son âge. Sa taille-pour-âge se situe de deux écarts-types en dessous du standard taille-pour-âge de la population de référence du national Center of Health Statistic (NCHS).

Enfant abandonné : Enfant dont le juge a constaté le délaissement par ses parents ou ceux ayant sa tutelle.

Enfant et jeune déscolarisé : Enfant de 6 à 17 ans ne fréquentant plus un établissement d'enseignement scolaire.

Enfant et jeune non scolarisé : Enfant de 6 à 17 ans n'ayant jamais fréquenté un établissement d'enseignement scolaire.

Enfant et jeune placé en apprentissage : Enfant et jeune placé en apprentissage dans une structure ou en atelier.

Enfant et jeune scolarisé : Enfant de 6 à 17 ans fréquentant un établissement d'enseignement scolaire.

Enfant orphelin : Enfant qui a perdu son père ou sa mère (orphelin partiel) ou les deux à la fois (orphelin complet).

Enfant parrainé : Enfant bénéficiant de l'appui d'une personne morale et/ou physique sur la base d'un engagement.

Enfant trouvé : Enfant retrouvé seul dans un endroit isolé (fosses sceptiques, caniveaux d'eau, ruines, poubelles, ...) ou dans un lieu public (mosquée, église, maternité, école, ...)

Enfant victime de traite : Enfant recruté, transporté, transféré, hébergé ou accueilli par la menace, le recours à la force ou à d'autres formes de contrainte, par enlèvement, fraude, tromperie, abus d'autorité ou d'une situation de vulnérabilité, ou par l'offre ou l'acceptation de paiements ou d'avantages pour obtenir le consentement d'une personne ayant autorité sur une autre, aux fins d'exploitation.

Enfant victime de violences (mauvais traitements): Enfant victime de mauvais traitement d'ordre physique et/ou moral affectant son intégrité physique et/ou psychologique.

Enfant vivant dans la rue : Enfant et jeune en situation de rupture plus ou moins prolongée avec sa famille et qui a fait de la rue son principal domicile et/ou le lieu de sa survie. Enfant en rupture familiale qui mène des activités de survivance dans la rue et y dort.

Enfant/jeune en conflit avec la loi : Enfant devant répondre de ses actes devant la justice.

Enfant / jeune placé en famille : Enfant ou jeune, dont les parents sont décédés, défailants, absents ou inconnus, confié de façon temporaire à une famille.

Enfant / jeune placé en institution : Enfant ou jeune, dont les parents sont décédés, défailants, absents ou inconnus, confié de façon temporaire à une institution habilitée (placement institutionnel).

Exclu social : Usager/client dont les liens avec sa communauté sont rompus, tant sur le plan symbolique (attributs négatifs) que sur le plan des relations sociales.

Famille monoparentale : Famille dans laquelle les enfants vivent avec un père ou une mère non marié, divorcé ou veuf.

Grossesses attendues au cours d'une année : Estimation à 5% de la population.

Indépendant : Personne qui travaille pour son propre compte, mais qui n'emploie aucun salarié. Il peut cependant avoir des aides familiaux ou des apprentis non rémunérés.

Indicateur de Pauvreté Humaine (IPH-1) : Moyenne cubique de trois indicateurs : le pourcentage de décès avant 40 ans, le pourcentage d'analphabétisme et le manque de conditions de vies décentes (moyenne arithmétique entre le pourcentage de personne privées d'accès à l'eau potable, le pourcentage de personne privées d'accès aux services de santé et le pourcentage d'enfants de moins de cinq ans souffrant d'insuffisance pondérale).

Indicateur sexo-spécifique de développement humain (ISDH) : Niveau moyen de développement d'un pays intégrant les inégalités sociologiques entre femmes et hommes. Il prend en compte les mêmes indices que l'IDH en les calculant pour les femmes et pour les hommes.

Indice de développement humain (IDH) : Outil synthétique de mesure de développement humain. Il est obtenu à partir de la moyenne de trois indices : indice d'espérance de vie, indice de niveau d'instruction (calculé à partir du taux d'alphabétisation et du taux brut de scolarisation) et de l'indice de PIB.

Indice synthétique de fécondité (ISF) : Nombre moyen d'enfants nés vivants qu'aurait mis au monde une femme arrivée à la fin de sa vie féconde si elle connaissait, à chaque âge, les taux de fécondités observés au cours des douze derniers mois.

Installation : Processus qui consiste à entreprendre des actions pour aider un usager/client à se fixer dans un domaine d'activité donné.

Juge des enfants : Institué au siège des Tribunaux de grande instance de Bobo-Dioulasso et de Ouagadougou, le juge des enfants est compétent pour connaître des contraventions et délits commis par les mineurs âgés de moins de 18 ans. Il est également compétent pour ordonner toutes mesures utiles lorsque le mineur de moins de 18 ans est en danger. Il est juge d'instruction en matière criminelle.

Mariage coutumier : Mariage unissant uniquement par la coutume

Mariage légal : Mariage unissant par la loi.

Mariage religieux : Mariage unissant par la religion.

Marié (e) : Personne unie par la loi, la coutume ou la religion à une autre personne de sexe opposé.

Médiation : Intervention d'un tiers entre des personnes ou des groupes, pour prévenir un conflit ou y trouver des solutions avec l'accord et la participation des parties en présence.

Mendiant : Usager/client qui demande l'aide d'autrui sans contrepartie en vue de satisfaire généralement des besoins de toute nature.

Mineur : Enfant ou adolescent qui n'a pas atteint l'âge de la majorité légale fixé à 18 ans révolus

Mineur en danger : Mineur ayant besoin de protection, mineur dont la santé, l'éducation, la sécurité et la moralité sont gravement compromises.

Mineur mis sous ordonnance de garde provisoire : Mineur inculpé d'un délit ou d'un crime mis en détention provisoire par le juge.

Moniteur et monitrice : Animateur du préscolaire ayant au moins le niveau de la classe de 4ème des lycées et collèges.

Mortalité infantile : Nombre d'enfants décédés avant l'âge de 1 an pour 1 000 enfants pendant un an.

Mortalité juvénile : Rapport entre le nombre d'enfants décédés après le premier anniversaire et avant l'âge de cinq ans pour 1000 naissances au cours d'une période donnée.

Nouveau client/usager : Personne dont le problème est soumis pour la première fois à un service d'action sociale dans une localité.

Personne affectée par le VIH (enfant, orphelin, adulte) : Personne dont un parent, un ami ou un proche est infecté par le VIH ou décédé par suite du SIDA.

Personne âgée : Usager/client dont la durée de vie a atteint au moins 60 ans.

Personne albinos : Personne atteint d'albinisme, anomalie congénitale due à une pigmentation de la peau et des poils.

Personne au foyer : Personne en âge de travailler n'exerçant aucune activité économique (ni agricole, ni artisanale, ni commerciale), et qui effectue des travaux ménagers chez elle. Par exemple, les parents qui prennent soin du ménage et des enfants. Les domestiques rémunérés ne sont pas des personnes au foyer, ce sont des personnes actives occupées.

Personne démunie/indigente/nécessiteuse : Usager/client qui manque du nécessaire pour sa survie, du minimum vital (de quoi se nourrir, se soigner, se vêtir, se loger, etc.).

Personne déplacée : Usager/client installé temporairement à un endroit dans son pays autre que son domicile habituel par suite de catastrophe, de conflit, ou de crise humanitaire.

Personne en conflit conjugal : Usager/client en discorde ou mécontent avec son conjoint.

Personne handicapée mentale : Usager/client ayant une déficience mentale.

Personne handicapée motrice : Usager/client privé d'un ou plusieurs de ses membres supérieurs ou inférieurs.

Personne handicapée visuelle : Usager/client ayant des difficultés de vision ou privé d'un ou des deux yeux.

Personne infectée par le VIH (enfant, orphelin, adulte) : Usager/client qui porte le virus du SIDA.

Personne malade mentale : Usager/client ayant un trouble mental.

Personne rapatriée : Usager/client contraint au retour dans son pays d'origine. Ce retour est reconnu et facilité par l'autorité en charge de sa survie.

Personne réfugiée : Personne installée dans un pays étranger et qui ne peut pas retourner dans son pays d'origine pour plusieurs raisons (économique, guerre, politique).

Petite maman et petit papa : Animateur d'une structure bisongo.

Placement :

- Mesure éducative ordonnée par le juge à l'endroit d'un mineur délinquant ou en danger (assistance éducative) qui entraîne le retrait du mineur de sa famille pour le placer dans une institution ou un établissement, public ou privé, d'éducation ou de formation professionnelle, dans un établissement médical ou médico-pédagogique, dans un internat approprié ou le remettre à une personne digne de confiance ;
- Décision administrative ou judiciaire confiant de façon temporaire à une famille (placement familial) ou à une institution habilitée (placement institutionnel), la garde d'un enfant dont les parents sont décédés, défunts, absents ou inconnus.

Prévalence contraceptive : Rapport entre le nombre total de femmes utilisatrices de méthodes contraceptives et l'effectif des femmes susceptibles d'être sous contraception.

Prévalence du VIH/SIDA : Rapport du nombre de cas de VIH à l'effectif de la population concernée

Prise en charge alimentaire : Aide en vivres ou en nourriture donnée à un usager/client des services d'action sociale.

Prise en charge financière : Appui en moyens financiers à un usager/client des services d'action sociale quelles que soient les conditions.

Prise en charge juridique : Ensemble de conseils et accompagnements donnés à un usager/client en vue de l'éclairer sur ses droits et devoirs ou de l'orienter vers une instance juridique.

Prise en charge matérielle : Aide en biens matériels donnée à un usager/client des services d'action sociale.

Prise en charge psychosociale : Ensemble de mesures psychologiques et sociales que l'on prend vis-à-vis d'une personne en situation difficile : conseils, informations et soutien social.

Prise en charge sanitaire : Contribution à la prise en charge des soins et de prestations relatives à un usager/client des services d'action sociale.

PVIH : Personne vivant avec le virus de l'immunodéficience humaine.

Rapatriement : Personne contrainte au retour dans son pays d'origine. Ce retour est reconnu et facilité par l'autorité en charge de sa survie.

Recherche d'emploi : Ensemble des actions posées pour appuyer un usager/client à trouver du travail.

Remise à parents : Mesure éducative ordonnée par le juge à l'endroit d'un mineur délinquant ou en danger et qui consiste à l' (le) (ré) intégrer dans sa famille

Renvoyé à l'instruction : Affaire nécessitant la mise en œuvre, par le juge d'instruction, de moyens qui permettent de réunir tous les éléments nécessaires à la manifestation de la vérité et pour lesquelles il est saisi par un réquisitoire introductif émanant du parquet

Retour en famille : Processus par lequel un enfant en rupture familiale réintègre sa famille.

Retraité : Personne qui n'exerce aucune activité économique et dont les ressources proviennent principalement d'une pension versée par l'Etat ou tout autre organisme, celle-ci provenant d'une activité antérieure. Une personne qui se dit « retraitée » mais qui exerce une activité qui lui procure des revenus est considérée comme active occupée.

Salarié : Personne qui travaille et, qui en contrepartie, reçoit un salaire en espèces ou en nature.

Salarié secteur privé : Personne qui travaille dans le secteur privé structuré formel.

Salarié secteur public : Personne employée dans l'administration publique ou parapublique et les collectivités locales.

Seuil de pauvreté : Niveau de revenu permettant de couvrir le besoin minimum calorifique alimentaire et les besoins de base non alimentaire,

Statut communautaire : Statut des structures prises en charges par une communauté.

Statut privé : Statut des structures nées d'une initiative privée.

Statut public : Statut des structures dont la création ou la gestion est de l'Etat ou de ses démembrements.

Structure de formation : Structure de formation.

Structure de la justice : Structure juridique.

Structure de placement : Structure d'accueil et/ou de placement pour un emploi.

Structure de réinsertion : Structure s'occupant des processus consistant à réintégrer dans une communauté donnée une personne qui se serait écartée des règles, des normes et valeurs préétablies par cette communauté en lui faisant bénéficier de mesures spéciales.

Structure de santé : Formation sanitaire.

Structure d'éducation : Structure d'éducation.

Structure formelle : Structures qui disposent d'un personnel qualifié et appliquent le programme national d'encadrement préscolaire.

Structure non formelle : Structures qui ne disposent pas d'un personnel qualifié et n'appliquent pas le programme national d'encadrement préscolaire.

Suppléant : Second du titulaire.

Taux global de fécondité générale : Nombre de naissances vivantes pour 1000 femmes en âge de procréer. Il est obtenu en rapportant les naissances des douze derniers mois à l'effectif des femmes en âge de procréer.

Titulaire : Premier responsable de l'encadrement des enfants de la section dans la salle .

Toxicomane/alcoolique : Usager/client qui s'intoxique de façon chronique ou périodique par la consommation de médicaments ou de substances toxiques entraînant généralement chez lui un état d'accoutumance et de dépendance.

Travailleur/professionnel du sexe : Usager/client qui se livre de façon régulière ou occasionnelle, avec plusieurs partenaires à des échanges de rapports sexuels contre de l'argent ou d'autres biens matériels.

Tribunal pour enfants : Juridiction d'appel des décisions rendues par le juge des enfants. Il statue en premier et dernier ressort en matière de crimes ayant pour auteur des mineurs. Il a été créé par la loi n°28-2004AN/du 8 septembre 2004 au siège de chaque cour d'appel.

Union libre : Personne qui vit maritalement avec une autre de sexe opposé sans que le mariage civil, coutumier ou religieux n'ait été célébré

Veuf/veuve : Personne dont le/la conjoint(e) est décédé(e).

Victime d'autres formes de violences : Usager/client victime de toutes autres formes de violences d'atteinte ou de brutalité physique ou mentale, d'abandon ou de négligence, de mauvais traitement ou d'exploitation, y compris la violence sexuelle.

Victime de catastrophes naturelles ou de crises humanitaires : Usager/client ayant subi un évènement d'une ampleur qui justifie une mobilisation exceptionnelle de secours venus de l'extérieur de la communauté ou de la zone touchée.

Victime de conflit familial : Usager/client en discorde ou mécontent avec un ou plusieurs membres de sa famille.

Victime de mariage forcé : Usager/client victime d'une union conjugale sans son consentement.

Victime de grossesse non désirée et/ou contestée : Usager/client victime de grossesse non désirée et / ou contestée.

Victime de mariage précoce : Usager/client victime d'une union conjugale qui ne respecte pas les conditions d'âge prévues par la loi.

Victime de mutilations génitales féminines: Fille ou femme victime de pratiques traditionnelles et toutes autres interventions pratiquées sur ses organes génitaux pour des raisons non thérapeutiques.

Victime de violences conjugales : Usager/client(e) victime de mauvais traitements infligés par son/sa conjoint (e).

ANNEXE : Liste des acteurs

Coordination générale

Numéro	Nom	Prénom (s)	Poste
1	ZONGNABA	K. Raphaël	Secrétaire général du MASSN
2	GANEMTORE	Karime	Directeur des études et de la planification
3	KINDA	Paul	Chef du service statistique et recherche

Equipe de supervision

Numéro	Nom	Prénom(s)	Structure
1	KINDA	Paul	DEP/MASSN
2	NEBIE	B. Dominique	DEP/MASSN
3	KABORE	Guy	DEP/MASSN
4	BOGNINI	Dramane	DEP/MASSN
5	GNAMBRESSINGA	Françoise	DEP/MASSN
6	NABI	Pousga	DEP/MASSN
7	DAMA	Oumar	DEP/MASSN
8	OUATTARA	Moussa	DEP/MASSN
9	NIKIEMA	Casimir	DEP/MASSN
10	HONKUY	Stanislas	DEP/MASSN
11	PARE	Alexis	DEP/MASSN
12	ZONGO	Thomas	DEP/MASSN

Directeurs régionaux

Numéro	Nom	Prénom(s)	Région
1	WARMA	Sinaré	Boucle du Mouhoun
2	GUINGANE	Etienne	Cascades
3	ZONGNABA	Raphaël	Centre
4	KABORE	Jean Claude	Centre Est
5	SAWADOGO	Souleymane	Centre Nord
6	KIENTEGA	Sylvère	Centre Ouest

7	ZERBO	Z. Salif	Centre Sud
8	YODA	Moussa	Est
9	MILOUGOU	Boubacar	Nord
10	OUEDRAOGO	Abdoulaye	Plateau central
11	KONKOBO	Paulin	Hauts Bassins
12	COMPAORE	Y. Maxime	Sahel
13	YAGO	Yacouba	Sud Ouest

Agents de contrôle

Numéro	Nom	Prénom(s)	Province
1	SOMBIE	Oumar	Balé
2	SAWADOGO	Abdoulaye Claude	Bam
3	ZOUBARA	Yorossi	Banwa
4	COULIBALY	Salifou	Bazèga
5	SIMPORE	Harouna	Bougouriba
6	ZONGO	Raymond	Boulogou
7	TIENDREBEOGO	Abdoul Karim	Boulkiemdé
8	KONE	Hamidou	Comoé
9	KERE/ZIBARE	Marie Louise	Ganzourgou
10	NAMOANO	Ahandi Amos	Gnagna
11	BASSAOULET	Abdoul Mamadou	Gourma
12	DIENI/ ZAPRE	Z. Angèle	Houet
13	TRAORE	Ange Marius	Ioba
14	TRAORE	Drissa	Léraba
15	KIEMDE	T.Gabriel	Kadiogo
16	DAO	Drissa	KénéDougou
17	NIKIEMA	K. Andama	Komondjari
18	KABORE	Rémy	Kompienga
19	SIMBORO/KONE	Mariam	Kossi
20	KARAMA	Tiabié	Koulpélogo
21	KABORE	Joachim	Kouritenga

22	YAKINE	Cyrille	Kourwéogo
23	TRAORE	Abdoulaye	Loroum
24	DEME	Ali	Mouhoun
25	GOUBA	Norbert	Nahouri
26	THIOMBIANO	Aimé Parfait	Namentenga
27	TAMINY	D. Marc	Nayala
28	OUATTARA	Abou	Noumbiel
29	KAGONE	Fatoumata	Oubritenga
30	SATIHOUN	Kini	Oudalan
31	KIEMDE	Poussy	Passoré
32	DIAO	Mamadou Frédéric	Poni
33	OUEDRAOGO	R. Donald Parfait	Sanguié
34	BALBONE	Abdou	Sanmatenga
35	SACANDE	Kassoum	Séno
36	YARO	B. A. Julien	Sissili
37	KOMI	Ali	Soum
38	SEGUEDA	K. Alexis	Sourou
39	COMBARY	Serge Gaétan	Tapoa
40	COMPAORE	Souleymane	Tuy
41	ZOMA	Bernard	Yagha
42	OUEDRAOGO	N. Lambert	Yatenga
43	KADEBA	G. Prosper	Ziro
44	GUE	Koalé	Zondoma
45	NAMA/ KADIO	Assana	Zoundwéogo

Correspondants statistiques régionaux et provinciaux

Numéro	Nom	Prénom(s)	Région/Province
1	OUEDROGO	W. S. Jonas	BALE
2	SANOUE	Salifou	
3	OUEDRAOGO	Mohamed	BAM
4	ZIDOUEMBA	G. Henri	
5	KIENTEGA	Issaka	BANWA
6	TOURE	Idrissa	
7	BATORO	Baliboué Jacques	BAZEGA
8	KODIEDOU	Bertin	
9	KIEMA	Pascal	BOUGOURIBA
10	ZONGO	Wamnoaga	
11	SOMDA	K. Y Hyacinthe	BOULGOU
12	RAMDE	Yaya	
13	OUEDRAOGO	K. Aïssata	BOULKIEMDE
14	SIMPORE	Jean Baptiste	
15	DOH	Yazouma Alexis	CASCADES
16	SENI	K. Abel	
17	SAWADOGO/ZOURE	Claire	CENTRE
18	TASSEMBEDO	Marie-Rose	
19	KABRE	Tiga	CENTRE-EST
20	SAWADOGO	Yacouba	
21	MOMO	Siébou	CENTRE-NORD
22	SAWADOGO	Marc	
23	ZONGO	Maurice	CENTRE-OUEST
24	ZABRE	Louis	
25	DARAMCOUM	P. Yves	CENTRE-SUD
26	KODIEDOU	Bertain	
27	BAKO	Bouma	COMOE
28	DIARRA	Adama	
29	YODA	Isidore	EST
30	OUEDRAOGO	Jean Paul	
31	NABA	Biessan	GANZOURGOU
32	TOUGOUMA	Joseph	

33	GUIDA	Emile	GNAGNA
34	ZABRE	Kimsé	
35	KIEMDE	Inoussa	GOURMA
36	YARO	Wana	
37	BAMBARA	Ernest	HAUTS BASSINS
38	SANOGO	Souleymane	
39	OUANGRE	Roukiyatou	HOUEY
40	BAMOGO	Mahamoudou	
41	DIARRA	Hamado	
42	MILLOGO	Marcial	
43	SAWADOGO	Francis	
44	TERRA	Fatimata	
45	BEOGO	Jacob	
46	YAGUIBOU	Florence	
47	LAMIEN	Moumouni	IOBA
48	LOMPO	Pierre	
49	BAKO/FOKON	Binta	KADIOGO
50	BELEMBAOGO	Nathalie	
51	COULIBALY	Felicité	
52	KINDO	Hassane	
53	KOUDOUGOU	Aimé Nestor	KADIOGO
54	OUOBA	Marc	
55	OUEDRAOGO	Marie-Thérèse	
56	OUEDRAOGO	Juliette	
57	SAVADOGO	Habibata	
58	SOMDA	Rosalia	
59	ILBOUDO	Mathieu	
60	CONGOMBO	Adama	
61	SANOUE	Drissa	KENEDOUGOU
62	SIRIMA/TRAORE	Habibata	
63	GOROU	Gaétan	KOMONDJARI
64	OUEDRAOGO	Boukary	
65	OUEDRAOGO	Emmanuel	KOMPIENGA
66	SAWADOGO	Somniguibou Hamado	
67	GAYERI	Sambo	KOSSI

68	KOARE	Etienne	
69	SEMPORE	Daouda	KOULPELOGO
70	YAMEOGO	Stéphane	
71	OUEDRAOGO	P. Hubert	KOURITENGA
72	SAMA	Elie	
73	BAKY	Eric	KOURWEOGO
74	ROUAMBA	Jean - Marie	
75	DIARRA	Daouda	LERABA
76	KONE	Massadjami Mamadou	
77	CISSE	P. Landry	LOROUM
78	KOROGO	N.T. Michel	
79	KALANDJIBO	L. Odette	BOUCLE DU MOUHOUN
80	YEHOUN	Roland	
81	GONDE	Inoussa	MOUHOUN
82	OUEDROGO	Hamado	
83	LANKOANDE	Rémi Yempabou	NAHOURI
84	SAWADOGO	Taïta P. Judith	
85	NABA	B. Fidèle	NAMENTENGA
86	SIMPORE	G. Alexis	
87	BAGAYA	Abdou Karim	NAYALA
88	KINDO	Sayouba	
89	OUEDRAOGO	Raymond	NORD
90	SAWADOGO	Andoul Karim	
91	OUEDRAOGO	Amidou	NOUMBIEL
92	YELEMOU	Maxime	
93	KOURAOGO	P. Damien	OUBRITENGA
94	SAWADOGO	Lassané	
95	KOBEANE	Sahid	OUDALAN
96	PORNE	Souleymane	
97	COULIBALY	Abi	PASSORE
98	SORO	Abdoulaye	
99	COMPAORE	Benoît	PLATEAU CENTRAL
100	OUEDRAOGO	Rasmané	
101	TRAORE	Albert	PONI
102	OUEDRAOGO	Issa	

103	BATIONO	Jean Appolinaire	SAHEL
104	OUEDRAOGO	Adama	
105	BASSONON	Séni Mamina	SANGUIE
106	ZONGO	Régma	
107	ILBOUDO	O. Justin	SANMATENGA
108	KABORE	Dieudonné	
109	SAWADOGO	Mahamoudou	SENO
110	SOMDA	Y. Méline	
111	KOALA	Sylvain	SISSILI
112	YARO	Lématoua David	
113	NIAKARA	Ali	SOUM
114	TRAORE	P. Serge	
115	SAVADOGO	Abdou Zounogo	SOUROU
116	ZOURI/YAMEOGO	Clarisse	
117	BELEMKOABGA	Boukaré	SUD-Ouest
119	BARRY	Abdou	TAPOA
120	TANDAKO	Ousséni	
121	DICKO	Oumarou	TUY
122	LY	Amadou Hama	
123	SOULAMA	T. Charles	YAGHA
124	TINDANO	Babribilé	
125	NADINGA	Samuel	YATENGA
126	YAMEOGO/ZONGO	Sibidou	
127	SALAMBERE	O.Boubacar	ZIRO
128	NONGUIERMA	Prosper	
129	KI	Issa	ZONDOMA
130	TUINA	Innocent Stanislas	
131	MOGOBIRI	Sambo	ZOUNDWEOGO
132	ZERBO	Souleymane	

Equipe de conception et de saisie des données

Numéro	Nom	Prénom(s)	Emploi
1	KINDA	Paul	Administrateur des affaires sociales
2	NEBIE	B. Dominique	Inspecteur d'éducation de jeunes enfants
3	NABI	Pousga	Statisticien
4	KABORE	Guy	Informaticien
5	BOGNINI	Dramane	Informaticien
6	DAMA	Oumar	Statisticien
7	KINDEGA	K. Salam	Inspecteur d'éducation de jeunes enfants

Personnel d'appui

Numéro	Nom	Prénom(s)	Poste
1	GUIRA	K. Jean	Secrétaire administratif
2	Mme TANKOANO	Korotimi	Agent de bureau

Chauffeurs

Numéro	Nom	Prénom(s)	Structure
1	LINGANI	Oumarou	DPLVE
2	ZONGO	Sabani	DEP
3	KABORE	Rock Arsène	DRH
4	YIGO	Jérémy	DGPFSS
5	BONKOUNGOU	Boukaré	CPF/JF