

UNIVERSITE JOSEPH KI-ZERBO

PRESIDENCE

SECRETARIAT GENERAL

**DIRECTION DES ETUDES, DE LA PLANIFICATION ET DES
STATISTIQUES**



TABLEAU DE BORD 2018-2019



2^{ÈME} EDITION

*Adresse : Boulevard Charles De Gaulle, Avenue de l'Université
03 BP 7021 Ouagadougou 03, Tel : (226) 25 30 70 64/65, Fax : (226) 25 30 72 42*



Depuis 2016, l'Université Joseph KI-ZERBO (UJKZ) produit annuellement son annuaire statistique. L'élaboration régulière de cet outil de planification par la Direction des Etudes, de la Planification et des statistiques (DEPS) de l'UJKZ vise à permettre une meilleure prise de décision des autorités et à faciliter l'accès aux informations statistiques à la communauté universitaire ainsi qu'à ses divers partenaires. Afin de faciliter la compréhension et l'exploitation des données présentées dans l'annuaire statistique, la production d'un tableau de bord s'avère nécessaire. C'est pour répondre à cet impératif que le présent tableau de bord de l'UJKZ qui constitue le deuxième du genre, après celui de l'édition 2017/2018, est élaboré.

Le tableau de bord 2018/2019 de l'UJKZ apporte aux décideurs et aux autres utilisateurs des informations essentielles désagrégées relatives aux différentes performances réalisées par l'UJKZ au cours des cinq dernières années. Par ailleurs, il offre aux lecteurs une vue d'ensemble des principales caractéristiques patrimoniales de notre institution. Enfin, l'exploitation du présent tableau de bord permet d'apprécier la structure et l'évolution des différentes composantes de la communauté universitaire.

Dans notre quête permanente de l'excellence et dans le souci d'améliorer la qualité des futures éditions, la DEPS s'engage à prendre en compte vos remarques et suggestions.

C'est l'occasion pour moi d'adresser mes vives félicitations à l'ensemble des acteurs impliqués dans le processus de production de ce document. Au regard de l'importance du tableau de bord dans le pilotage de notre institution, j'invite l'ensemble de la communauté universitaire à se mobiliser davantage pour la production des données afin d'assurer une plus grande fiabilité au système statistique de l'UJKZ.

Par ailleurs, j'adresse mes chaleureux remerciements aux partenaires techniques et financiers pour le grand intérêt qu'ils ont toujours su accorder à l'ensemble des documents statistiques produits par nos services techniques. Leur soutien multiforme et leur accompagnement constant nous permettront de pérenniser la production de ces documents statistiques.

Je formule le vœu que ce précieux outil de planification qui vient compléter l'annuaire statistique 2018/2019 comble vos attentes. Je vous en souhaite un bon usage.

Le Président
de l'Université Joseph KI-Zerbo



Pr Rabiou CISSÉ
*Chevalier de l'Ordre national
Officier de l'Ordre des Palmes académiques*

SOMMAIRE

LISTE DES TABLEAUX	iii
SIGLES ET ABREVIATIONS	v
CONTEXTE GENERAL	3
QUELQUES INDICATEURS D'ACCES	6
ORIENTATION.....	8
EFFECTIF DES ETUDIANTS	10
EFFECTIF DES ETUDIANTS (SUITE).....	14
RESULTATS DE FIN D'ANNEE	15
REDOUBLEMENT	17
EFFICACITE EXTERNE	21
PERSONNEL ENSEIGNANT.....	25
PERSONNEL ATOS	27
BUDGET	30
BOURSES	35
AIDES ET PRETS.....	37
LOGEMENT	38
SANTE.....	39
INFRASTRUCTURES PEDAGOGIQUES ET ADMINISTRATIVES	41
BIBLIOTHEQUES	43

LISTE DES TABLEAUX

Tableau 1: Contexte vis-à-vis des universités publiques du Burkina Faso.....	4
Tableau 2: Caractéristiques des diplômés préparés à l'UJKZ.....	4
Tableau 3 : Situation d'accès des nouveaux bacheliers à l'UJKZ.....	7
Tableau 4: Nombre d'admis au bac par région en 2018.....	7
Tableau 5: Situation des demandes d'orientation en première année en 2018 (1 ^{er} choix).....	9
Tableau 6: Répartition des demandeurs et des orientés selon le 1er choix par filière et par sexe.....	9
Tableau 7: Situation de l'effectif des étudiants.....	11
Tableau 8: Répartition des étudiants selon la nationalité.....	15
Tableau 9: Situation des résultats des examens en 2018/2019.....	16
Tableau 10: Situation des redoublants en 2018/2019.....	18
Tableau 11: Situation des sortants diplômés en 2018/2019.....	20
Tableau 12: Situation des sortants diplômés en 2018/2019.....	26
Tableau 13: Situation du personnel ATOS en 2019.....	29
Tableau 14: Situation des Bénéficiaires de l'aide et du prêt 2018/2019.....	38
Tableau 15: Situation du logement des étudiants de l'UJKZ.....	39
Tableau 16: Situation de l'adhésion des étudiants de l'UJKZ à la MUNASEB en 2018/2019.....	40
Tableau 17: Situation des locaux en 2018/2019.....	42
Tableau 18: Evolution du nombre des bibliothèques et des capacités.....	44
Tableau 19: Situation du nombre de bibliothèque, des.....	44

LISTE DES GRAPHIQUES

Figure 1 : Evolution du nombre des établissements de l'UJKZ	4
Figure 2 : Evolution du nombre des filières avec effectif de l'UJKZ	4
Figure 3: Evolution du nombre d'admis au bac selon le sexe	7
Figure 4: Répartition (%) des orientés par filière en 2018	9
Figure 5: Evolution de l'effectif selon le sexe	11
Figure 6: Pyramide des âges des étudiants en 2018/2019 (en %)	11
Figure 7: Proportion des étudiants par établissement	11
Figure 8: Proportion des étudiants par niveau d'étude	15
Figure 9: Evolution de l'indice base 100 en 2014/2015 selon la nationalité	15
Figure 10: Evolution des résultats des évaluations selon le sexe	16
Figure 11: Résultats des évaluations par établissement en 2019	16
Figure 12: Evolution des proportions des redoublants	18
Figure 13: Evolution des proportions des redoublants selon le sexe	18
Figure 14: Proportion des redoublants par établissement en 2018/2019	18
Figure 15: Proportion des redoublants par année d'études en 2018/2019	18
Figure 16: Evolution des sortants diplômés	20
Figure 17: Evolution des sortants diplômés selon le sexe	20
Figure 18: Proportion des diplômés par établissement en 2018/2019	20
Figure 19: Proportion des diplômés par type de diplôme en 2018/2019	20
Figure 20: Situation des diplômés recrutés, des projets collectés et des entreprises créées	23
Figure 21: Evolution des ratios étudiants/enseignant permanent	26
Figure 22: Evolution du nombre des enseignants permanents	26
Figure 23: Répartition des enseignants permanents par grade et selon le sexe	26
Figure 24: Proportion du personnel ATOS par statut	29
Figure 25: Evolution du personnel ATOS par statut	29
Figure 26: Evolution de l'indice base 100 des contractuels et des fonctionnaires	29
Figure 27: Evolution du budget voté de l'UJKZ par rapport au budget du MESRSI	32
Figure 28: Proportion du budget de l'UJKZ par poste de dépense	32
Figure 29: Evolution du budget de l'UJKZ de 2015 à 2019 (en million de F CFA)	32
Figure 30: Evolution des boursiers selon le sexe	36
Figure 31: Proportion des boursiers de l'UJKZ selon le sexe	36
Figure 32: Bénéficiaires de l'aide de l'UJKZ en 2017/2018 par établissement	38
Figure 33: Bénéficiaires du prêt de l'UJKZ en 2017/2018 par établissement	38
Figure 34: Evolution de la proportion des étudiants de l'UJKZ bénéficiaires de l'aide	38
Figure 35: Evolution de la proportion des étudiants de l'UJKZ bénéficiaires du prêt	38
Figure 36: Répartition (%) des étudiants logés en 2018/2019 par cité	39
Figure 37: Evolution des locaux par type	42
Figure 38: Evolution des capacités d'accueil	42
Figure 39: Evolution du ratio étudiants/place assise	42
Figure 40: Proportion des capacités d'accueil des bibliothèques par structure	44

SIGLES ET ABREVIATIONS

ATOS	: Personnel Administratif, Technique, Ouvrier et de Soutien
BAC	: Baccalauréat
BP	: Boîte Postale
BTS	: Brevet de Technicien Supérieur
BUC	: Bibliothèque Universitaire Centrale
CEDEAO	: Communauté Economique Des Etats de l'Afrique de l'Ouest
CITE	: Classification Internationale Type de l'Education
CNBES	: Commission Nationale des Bourses d'Etudes et de Stages
CROUO	: Centre Régional des Œuvres Universitaires de Ouagadougou
CUP	: Centre Universitaire Polytechnique
CUP-Fada	: Centre Universitaire Polytechnique de Fada
CUP-K	: Centre Universitaire Polytechnique de Kaya
CUP-OHG	: Centre Universitaire Polytechnique de Ouahigouya
DAF	: Direction de l'Administration et des Finances
DEA	: Diplôme d'Etudes Approfondies
DEPS	: Direction des Etudes, de la Planification et des Statistiques
DES	: Diplôme d'Etudes Spécialisées
DEUG	: Diplôme d'Etude Universitaire Générale
DGESS	: Direction Générale des Etudes et des Statistiques Sectorielles
DUT	: Diplôme Universitaire de Technologie
DTS	: Diplôme de Technicien Supérieur
D2	: Doctorat 2
Etab	: Etablissement
F	: Féminin/Femme/Fille
FCFA	: Franc de la Communauté Financière Africaine
G	: Garçon
G	: Général
G/P	: Général/Professionnel
IBAM	: Institut Burkinabé des Arts et Métiers
IGEDD	: Institut du Génie de l'Environnement et du Développement Durable
IFOAD	: Institut de Formation Ouverte et à Distance
IPERMIC	: Institut Panafricain d'Etudes et de Recherche sur les Medias, l'Information et la Communication
IPES	: Institut Privé d'Enseignement Supérieur
ISSDH	: Institut des Sciences du Sport et du Développement Humain
ISSP	: Institut Supérieur des Sciences de la Population
LM	: Lettre Moderne
L1	: Licence 1
L2	: Licence 2
L3	: Licence 3
M	: Masculin
MESRSI	: Ministère de l'Enseignement Supérieur, de la Recherche Scientifique et de l'Innovation

MUNASEB	: Mutuelle Nationale de Santé des Etudiants du Burkina
M2	: Master 2
Nbre	: Nombre
P	: Professionnel
Pr	: Professeur
SND	: Service National pour le Développement
SOCIO	: Sociologie
ST/CUPK	: Science et Technologie/ Centre Universitaire Polytechnique de Kaya
ST/SVT	: Science et Technologie/Unité de Formation et de Recherche en Sciences de la Vie et de la Terre
TAMA	: Taux d'Accroissement Moyen Annuel
UEMOA	: Union Economique et Monétaire Ouest Africaine
UFR - LAC	: Unité de Formation et de Recherche en Lettres, Art et Communication
UFR - SDS	: Unité de Formation et de Recherche en Sciences De la Santé
UFR - SEA	: Unité de Formation et de Recherche en Sciences Exactes et Appliquées
UFR - SH	: Unité de Formation et de Recherche en Sciences Humaines
UFR - SVT	: Unité de Formation et de Recherche en Sciences de la Vie et de la Terre
UNB	: Université Nazi Boni
UNESCO	: Organisation des Nations Unies pour l'Education la Science et la Culture
UNZ	: Université Norbert Zongo
UO1 - JKZ	: Université Ouaga I Professeur Joseph KI-ZERBO
UO2	: Université Ouaga II
%	: Pourcentage

RESUME

En 2018/2019, l'UJKZ compte 44 860 étudiants sur les 104 704 étudiants des universités et grandes écoles publiques du Burkina Faso ; ce qui représente une proportion de 42,8 %. Sa part d'enseignants permanents est de 44,3 % (source : Tableau de l'enseignement supérieur 2018/2019).

En 2018/2019, le taux d'accès des nouveaux bacheliers à l'UJKZ est de 25,1 %. Par rapport à l'année précédente, ce taux a baissé de 24,4 points de pourcentage.

En ce qui concerne les orientations en première année de licence, 12 489 nouveaux bacheliers de la session de 2018 ont demandé à être orientés à l'UJKZ. La filière la plus sollicitée reste "Anglais " avec une proportion de 21,9 %.

En 2018/2019, l'effectif des étudiants inscrits à l'UJKZ est de 44 860 dont 48,4 % de filles. Les Unités de Formation et de Recherche (UFR) en Sciences Humaines (SH) et en Lettres, Arts et Communication (LAC) sont les établissements à grands effectifs avec respectivement 31,2 % et 30,3 % de l'effectif des étudiants inscrits. Sur les cinq dernières années, le rythme moyen annuel de croissance de l'effectif des étudiants est de 9,0 %.

Pour ce qui est des résultats de fin d'année, sur un effectif de 44 496 étudiants ayant participé en 2017/2018 aux différentes évaluations semestrielles, 51,0 % ont été déclarés admis dont 34,7 % de filles.

En 2018/2019, la proportion des redoublants est de 17,7 % avec la deuxième année de licence comme niveau d'études qui enregistre la proportion la plus élevée de redoublants (30,2 %).

Quant aux sortants diplômés, 3 366 étudiants ont effectivement obtenu leur parchemin en fin d'année académique 2017/2018. Le nombre des diplômés recrutés par l'incubateur est de 30 en 2018/2019. Ce nombre est resté statique par rapport à celui enregistré en 2017/2018.

En 2018/2019, les cours ont été assurés par 616 enseignants permanents dont 17,5 % de femmes. Les Maîtres-Assistants et les Assistants sont les plus représentés avec respectivement 32,0 % et 21,4 %. Cette situation nous conduit à un ratio de 73 étudiants/enseignant permanent.

L'effectif du personnel Administratif, Technique, Ouvrier et de Soutien (ATOS) des établissements et des structures hors établissements de l'université est de 586 dont 36,7 % de femmes en 2018/2019.

En 2019, pour permettre le fonctionnement de l'UJKZ, un budget de 25 milliards 245 millions 817 mille de F CFA a été alloué. Par rapport à l'année 2018, ce budget a connu une baisse de 3,7 %.

Quant aux œuvres sociales, 3 895 étudiants de l'UJKZ ont bénéficié de la bourse nationale en 2018/2019, 23 120 étudiants de l'aide et 4 113 du prêt en 2018/2019.

En 2018/2019, 1 628 étudiants de l'UJKZ ont été logés par le Centre Régional des Œuvres Universitaires de Ouagadougou (CROUO). Les adhérents à la Mutuelle Nationale de Santé des Etudiants du Burkina Faso (MUNASEB) sont au nombre de 1 781 dont 48,5 % de filles.

Le nombre d'amphithéâtres, de salles de cours et de pavillons est respectivement de 19, 115 et 04 avec des capacités d'accueil de 7 440, 7 434 et 7 500 places assises d'où un ratio de 2 étudiants/place assise dans l'ensemble.

En 2019, l'UJKZ compte 20 bibliothèques avec une capacité d'accueil totale de 1 025 places assises.



CONTEXTE GENERAL

CONTEXTE GENERAL

Points saillants

- ✚ UJKZ, plus grande université publique du Burkina Faso en termes d'effectifs
- ✚ Ratio Etudiants/Enseignant permanent à l'UJKZ supérieur à la norme de l'UNESCO

Commentaire

L'éducation au Burkina Faso est structurée en quatre sous-secteurs : l'éducation prés-scolaire, l'enseignement primaire, l'enseignement post-primaire et secondaire, et l'enseignement supérieur. Ce dernier ordre d'enseignement évolue dans un contexte marqué par les chevauchements des années académiques dans les universités publiques et la forte demande en matière d'enseignement supérieur. Cette forte demande a conduit, ces dernières années, à l'érection des CUP de Dédougou, de Fada N'Gourma et de Ouahigouya en universités, à l'ouverture des CUP de Kaya, de Gaoua, de Dori, de Tenkodogo et de Banfora ainsi que la création des nouveaux CU de Manga et de Ziniaré.

En 2018/2019, le Burkina Faso compte 13 IESR publiques et 100 privées. L'ensemble de ces IESR comptent 132 569 étudiants. Ce qui correspond à 655 étudiants pour 100 000 habitants. Les IESR publiques accueillent au total 104 704 étudiants. L'UJKZ qui est la première et la plus grande des universités du pays, affiche le plus grand nombre d'étudiants (44 860) et d'enseignants permanents (616). Le ratio étudiants/enseignant permanent pour cette université est de 73. Ce ratio reste le meilleur des universités publiques mais demeure en deçà de la norme de l'UNESCO qui est de 25.

Les caractéristiques des diplômes de Licences, de Masters, de Doctorats et de DES préparés à l'UJKZ n'ont pas changé par rapport à l'année 2017/2018. Les conditions d'admission ainsi que les durées de formation diffèrent en fonction du diplôme préparé. Selon la Classification Internationale Type de l'Education (CITE 2011), les licences sont logées dans le niveau 6, les Masters et les Doctorats d'exercices dans le niveau 7 puis les Doctorats uniques et les DES dans le niveau 8.

En 2019, l'UJKZ compte 17 établissements dont 15 fonctionnels. Les établissements non fonctionnels sont le Centre universitaire de Ziniaré et l'Ecole Doctorale informatique et Changement Climatique.

En termes de filières avec effectif, en 2019, l'UJKZ en compte 79 contre 72 en 2018. La hausse du nombre des filières s'explique par la création de nouvelles filières et la démultiplication d'autres.

Note méthodologique :

L'année civile est utilisée en lieu et place de l'année académique soit la borne supérieure de l'année académique.

Exemple : 2017/2018=2018

CONTEXTE GENERAL

Tableau 1: Contexte vis-à-vis des universités publiques du Burkina Faso

Université	Etudiants en 2019	Enseignants permanents	Ratio étudiants /enseignants permanents en 2019
Joseph KI ZERBO	44 860	616	73
Ouaga II	14 990	149	101
Nazi BONI	18 315	224	82
Norbert ZONGO	22 059	253	87

Sources : Annuaire 2018/2019 de l'Enseignement Supérieur, DGESS/MESRSI ** Annuaire 2018/2019 UJKZ

Tableau 2: Caractéristiques des diplômes préparés à l'UJKZ

Diplôme préparé	Condition d'admission	Durée de formation	Orientation (*)	Niveau de la CITE 2011
Licence	BAC	3	G	6
Licence Professionnelle	BAC	3	P	6
Licence Professionnelle	BAC+2 ou équivalent	1	P	6
Master	Licence/Maitrise	2	G	7
Master Professionnel	Licence/Maitrise	1 à 2	P	7
Doctorat d'Exercice	BAC	6	G/P	7
Doctorat d'Exercice	BAC	7	G/P	7
Doctorat unique	DEA/Master	3	G/P	8
DES	Doctorat d'Exercice	3 à 5	P	8

Figure 1 : Evolution du nombre des établissements de l'UJKZ

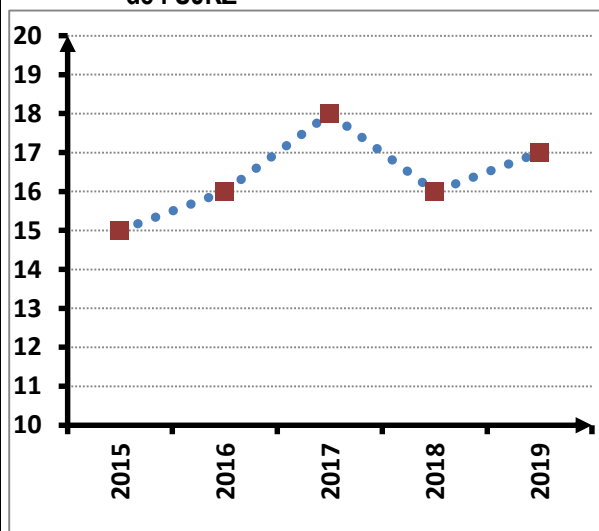
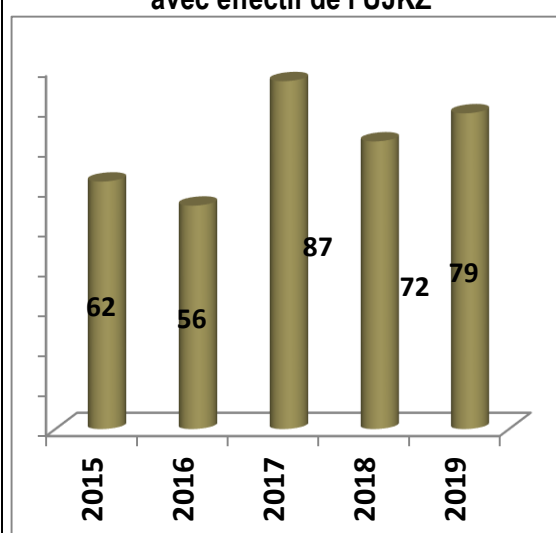

Figure 2 : Evolution du nombre des filières avec effectif de l'UJKZ



**THEME 1 : SCOLARISATION,
ACCES, EQUITE**

QUELQUES INDICATEURS D'ACCES

Points saillants

- ✚ Baisse de l'effectif des bacheliers orientés à l'UJKZ par rapport à l'année précédente
- ✚ Evolution croissante du nombre d'admis au Bac
- ✚ Proportion la plus élevée des admis au BAC en 2018 enregistrée au Centre

Commentaire

En 2018/2019, l'effectif des bacheliers orientés à l'UJKZ est de 9 621 dont 35,9 % de filles. En considérant le nombre d'admis au BAC session 2018 toutes séries confondues qui est de 38 317, l'effectif des orientés à l'UJKZ correspond à un taux d'orientation immédiat de 25,1 % des nouveaux bacheliers. Le nombre de bacheliers orientés prend en compte ceux ayant obtenu le BAC en 2017 et le BAC 2018 à l'étranger.

Par rapport à l'année précédente, l'effectif des orientés à l'UJKZ a baissé de 24,4 %. Aussi, le taux d'orientation immédiat est passé de 44,4 % en 2017/2018 à 25,1 % en 2018/2019 soit une baisse de 19,3 points de pourcentage. Cette baisse s'explique par la création de nouvelles universités et la mise en œuvre de la plateforme d'orientation Campus Faso qui est censée désengorger l'UJKZ.

En considérant les régions, la proportion la plus élevée des admis au BAC session 2018 est enregistrée dans la région du Centre (34,6 %), suivie de celles des Hauts-Bassins (14,1 %) et du Centre-Ouest (7,9 %). La plus faible proportion des bacheliers est enregistrée dans la région du sahel (1,1 %).

Sur les cinq dernières années, le nombre d'admis au bac a évolué de façon croissante soit un TAMA de 15,9 %.

Note méthodologique :

L'année civile est utilisée en lieu et place de l'année académique soit la borne supérieure de l'année académique.

L'effectif des nouveaux orientés en 1^{ère} année prend en compte les étudiants ayant obtenu le BAC à l'étranger.

QUELQUES INDICATEURS D'ACCES

Tableau 3 : Situation d'accès des nouveaux bacheliers à l'UJKZ

	Effectif des bacheliers en 2018	Effectif orientés à l'UJKZ	Taux d'orientation immédiat	Evolution par rapport 2017	
				Effectif orientés en %	Taux d'accès
Filles	14 380	3 455	24,0	-25,4	-18,1
Garçons	23 937	6 166	25,8	-23,8	-20,1
Total	38 327	9 621	25,1	-24,4	-19,3

Figure 3: Evolution du nombre d'admis au bac selon le sexe



Tableau 4: Nombre d'admis au bac par région en 2018

Région	Nombre d'admis	Proportion (%)
Boucle du Mouhoun	2 838	7,4
Cascades	1 291	3,4
Centre	13 267	34,6
Centre-Est	2 367	6,2
Centre-Nord	1 882	4,9
Centre-Ouest	3 026	7,9
Centre-Sud	1 221	3,2
Est	1 701	4,4
Hauts-Bassins	5 393	14,1
Nord	2 308	6,0
Plateau Central	1 522	4,0
Sahel	421	1,1
Sud-Ouest	1 080	2,8
Burkina Faso	38 317	100,0

ORIENTATION

Points saillants

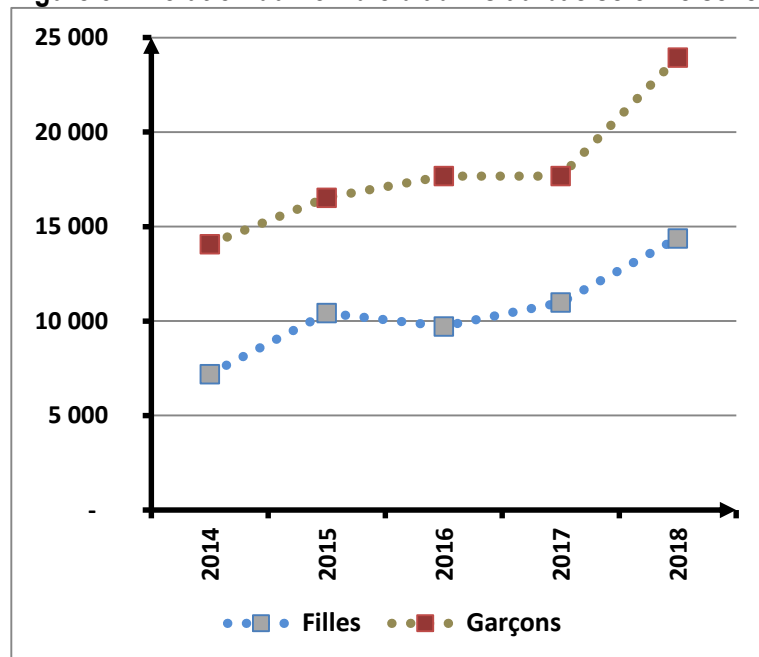
✚ **Anglais, filière la plus sollicitée avec 21,9 % des demandes de premier choix**

Commentaire

Pour le compte de l'année académique 2018/2019, le nombre de bacheliers ayant sollicité une filière de l'UJKZ comme premier choix est de 12 489 dont 35,8 % de filles. Par rapport à 2017/2018, ce nombre a baissé de 3,4 points de pourcentage.

Les filières les plus sollicitées dans leur premier choix par les bacheliers sont : Anglais avec 2 740 demandeurs soit une proportion de 21,9 %, Lettres modernes, Sciences et Technologie/SEA, et Géographie avec des proportions respectives de 10,8 %, 10,5 % et 10,1%. Les filières les moins sollicitées sont la Chirurgie dentaire (0,3 %), la psychologie (0,8%) et la linguistique (1,3 %). Ainsi, il se dégage des taux de satisfaction qui varient entre 17,9 % et 95,2 %. Les meilleurs taux sont enregistrés en Linguistique (95,2 %), en Sociologie (92,8 %), et en Psychologie (80,8 %).

Il y a lieu de préciser que lors de leur demande d'orientation, les bacheliers devraient classer par ordre de préférence 18 filières des universités publiques du Burkina Faso. C'est pourquoi les bacheliers retenus dans les filières de l'UJKZ n'ont pas tous été orientés selon leur premier choix.

En 2018/2019, le nombre total de bacheliers orientés à l'UJKZ est de 9 621 dont 35,9 % de filles. Selon la filière, Histoire et Archéologie a accueilli plus de bacheliers orientés soit une proportion de 13,9% suivie de ST-SVT, Anglais et ST-SEA avec des proportions respectives de 13,1 %, 12,9 % et 12,2 %.

Note méthodologique :

L'année civile est utilisée en lieu et place de l'année académique soit la borne supérieure de l'année académique.

ST : bacheliers orientés au CUP de KAYA

L'effectif des nouveaux orientés en 1^{ère} année prend en compte les étudiants ayant obtenu le BAC à l'étranger et le BAC 2017.

ORIENTATION

Tableau 5: Situation des demandes d'orientation en première année en 2018 (1^{er} choix)

Effectif bacheliers demandeurs	% des filles	Evolution des demandeurs par rapport à 2017	
		en effectif	en %
12 489	35,8	-435	-3,4

Tableau 6: Répartition des demandeurs et des orientés selon le 1^{er} choix par filière et par sexe

Filière	Bacheliers Demandeurs			Bacheliers Orientés			Taux de Satisfaction		
	F	M	T	F	M	T	F	M	T
Allemand	346	313	659	214	236	450	61,8	75,4	68,3
Anglais	1 025	1 715	2 740	447	731	1 178	43,6	42,6	43,0
Chirurgie dentaire	15	22	37	5	4	9	33,3	18,2	24,3
Géographie	407	849	1 256	221	528	749	54,3	62,2	59,6
Histoire/Archéologie	381	861	1 242	313	648	961	82,2	75,3	77,4
Lettres Modernes	757	587	1 344	470	2	472	62,1	0,3	35,1
Linguistique	86	80	166	81	77	158	94,2	96,3	95,2
Médecine	393	750	1 143	97	226	323	24,7	30,1	28,3
Pharmacie	230	312	542	37	60	97	16,1	19,2	17,9
Philosophie	54	207	261	54	121	175	100,0	58,5	67,0
Psychologie	43	61	104	36	48	84	83,7	78,7	80,8
ST	24	174	198	17	106	123	70,8	60,9	62,1
ST-SVT	300	674	974	245	504	749	81,7	74,8	76,9
ST-SEA	195	1 116	1 311	112	762	874	57,4	68,3	66,7
Sociologie	218	294	512	201	274	475	92,2	93,2	92,8
Total	4 474	8 015	12 489	2 550	4 327	6 877	57,0	54,0	55,1

Figure 4: Répartition (%) des orientés par filière en 2018

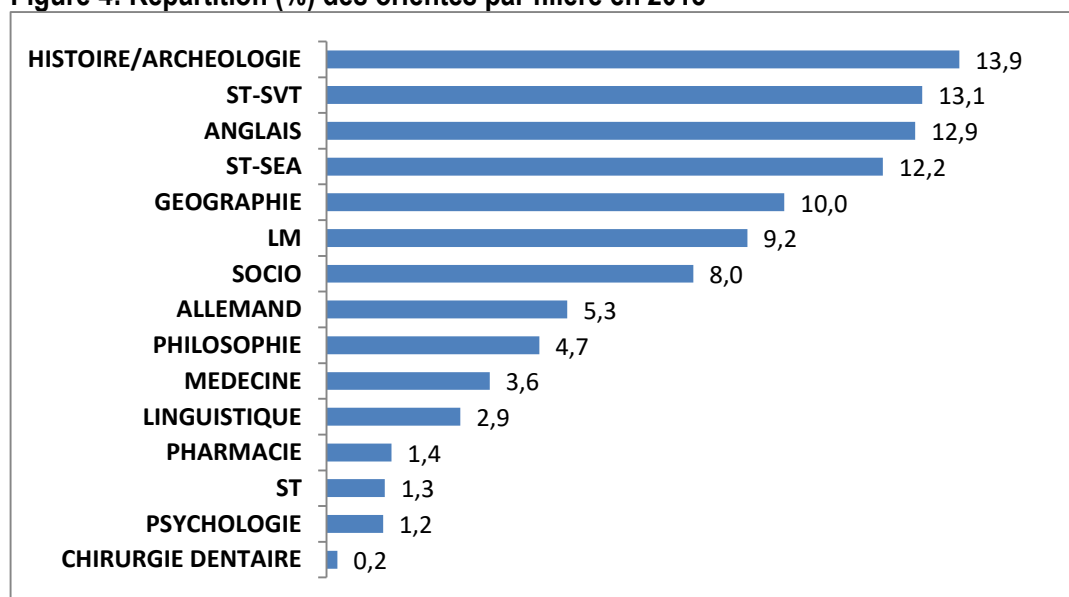

EFFECTIF DES ETUDIANTS

Points saillants

- ✚ **Augmentation de 5,3 % de l'effectif des étudiants par rapport à 2018**
- ✚ **Tranche d'âge la plus représentative : 20-25 ans**
- ✚ **SH et LAC : les UFR aux gros effectifs**

Commentaire

En 2018/2019, l'effectif des étudiants inscrits à l'UJKZ est de 44 860 dont 48,4 % de filles. Par rapport à 2017/2018, cet effectif s'est accru de 5,3 %.

De 2014/2015 à 2018/2019, l'effectif des étudiants s'est accru de 41,1 % soit un rythme moyen annuel de 9,0 %. Selon le sexe, le rythme de croissance est plus important chez les garçons que chez les filles avec des TAMA respectifs de 9,6 % et 7,8 %.

En 2018/2019, les moins de 24 ans représentent 50,2 % de l'effectif des étudiants de l'UJKZ. D'une manière générale, la pyramide des âges indique une forte proportion des étudiants dont l'âge varie entre 20 et 25 ans quel que soit le sexe. Les étudiants de 22 ans sont les plus nombreux aussi bien au niveau des filles que des garçons. Les étudiantes de 22 ans représentent 12,2 % de l'effectif total des filles, tandis qu'au niveau des garçons de 22 ans, leur proportion est de 12,0 % de l'effectif des étudiants de sexe masculin.

Par établissement, les UFR SH et LAC sont les établissements à plus grands effectifs avec respectivement 31,2 % et 30,3 % de l'effectif des étudiants inscrits. Les établissements qui enregistrent les plus faibles effectifs sont surtout les instituts et le CUP-K. Cette situation se justifie d'une part par le mode de recrutement et d'autre part par la faible capacité d'accueil dans les différents instituts.

EFFECTIF DES ETUDIANTS

Tableau 7: Situation de l'effectif des étudiants

Niveau en 2018/2019			Evolution par rapport à				TAMA entre 2014/2015 et 2018/2019
			2017/2018		2014/2015		
Effectif étudiants	% filles	% moins de 24 ans	En effectif	En %	En effectif	En %	En %
44 860	48,4	50,2	2 275	5,3	13 066	41,1	9,0

Figure 5: Evolution de l'effectif selon le sexe

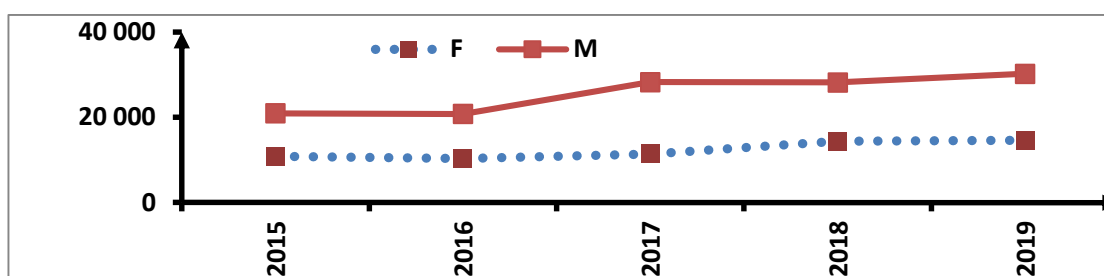

Figure 6: Pyramide des âges des étudiants en 2018/2019 (en %)

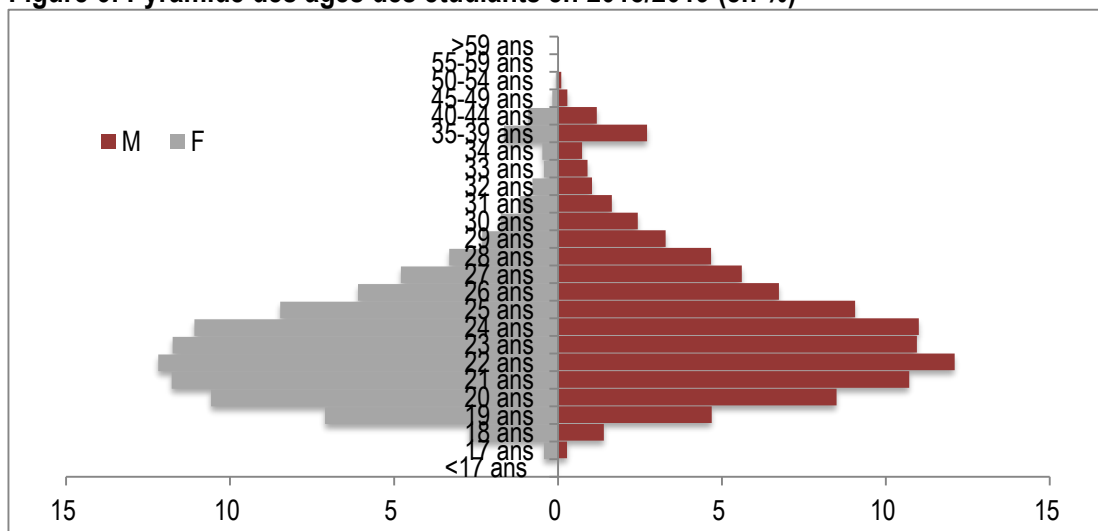
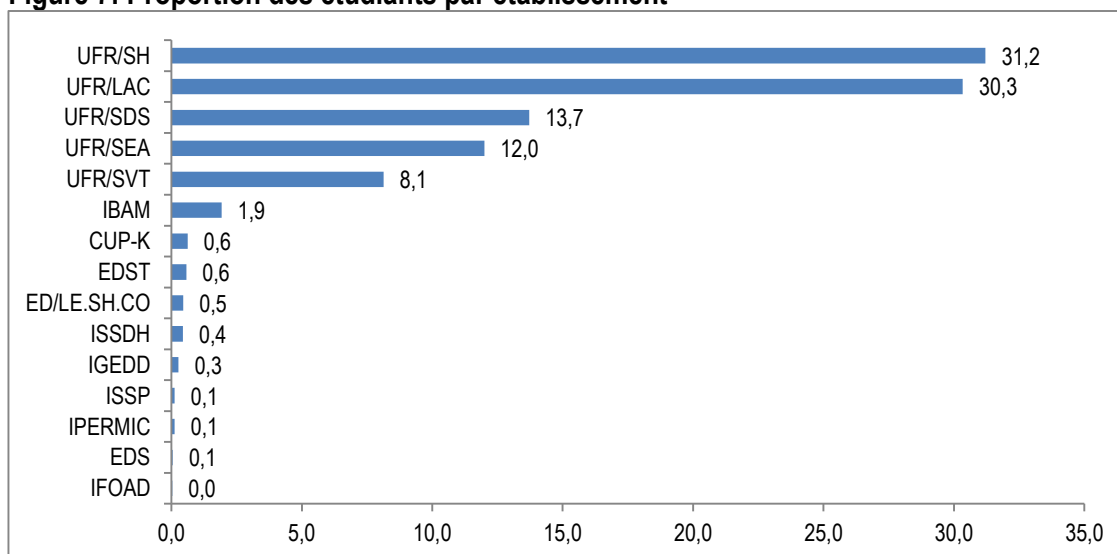

Figure 7: Proportion des étudiants par établissement



EFFECTIF DES ETUDIANTS (SUITE)

Points saillants

- + Plus de $\frac{3}{4}$ des étudiants inscrits en cycle Licence**
- + Rythme de croissance plus soutenu de l'effectif des non nationaux**

Commentaire

En 2018/2019, les étudiants inscrits en première année de licence (L1) sont les plus nombreux. Ils représentent 61,3 % de l'effectif global des étudiants. Par cycle, les étudiants inscrits en licence (L) représentent plus de $\frac{3}{4}$ de l'effectif des étudiants soit 87,0 %. Plus on avance en niveau d'étude, plus les effectifs baissent.

La majorité des étudiants de l'UJKZ sont des Burkinabè avec une proportion de 99,0 % des inscrits. Les non nationaux qui représentent seulement 1,0 % sont au nombre de 457 dont 33,2 % de filles. Parmi les non nationaux, les étudiants de nationalité béninoise sont les plus nombreux. Ceux-ci représentent 0,4 % de l'effectif total des étudiants et 38,5 % de l'effectif des non nationaux.

Sur les cinq dernières années, le rythme moyen de croissance de l'effectif des étudiants non nationaux est plus important que celui des nationaux soit un TAMA de 10,5 % contre 5,7 %. Cette tendance se confirme à travers l'évolution de l'indice base 100 en 2015 de l'effectif des étudiants selon la nationalité.

EFFECTIF DES ETUDIANTS (SUITE)

Figure 8: Proportion des étudiants par niveau d'étude



Tableau 8: Répartition des étudiants selon la nationalité

Nationalité	Sexe		Total	proportion	
	F	M			
Burkinabè	14 474	29 929	44 403	99,0	
Béninoise	73	103	176	0,4	
Ivoirienne	15	21	36	0,1	
Bissau Guinéenne	1	1	2	0,0	
Maliennne	1	20	21	0,0	
Nigérienne	3	26	29	0,1	
Sénégalaise	4	6	10	0,0	
Togolaise	23	58	81	0,2	
CEDEAO hors UEMOA	4	11	15	0,0	
Afrique hors CEDEAO	19	46	65	0,1	
Hors Afrique	12	10	22	0,0	
Ensemble	Nationaux	14 474	29 929	44 403	99,0
	Non nationaux	155	302	457	1,0
	Total UJKZ	14 629	30 231	44 860	100,0

Figure 9: Evolution de l'indice base 100 en 2014/2015 selon la nationalité



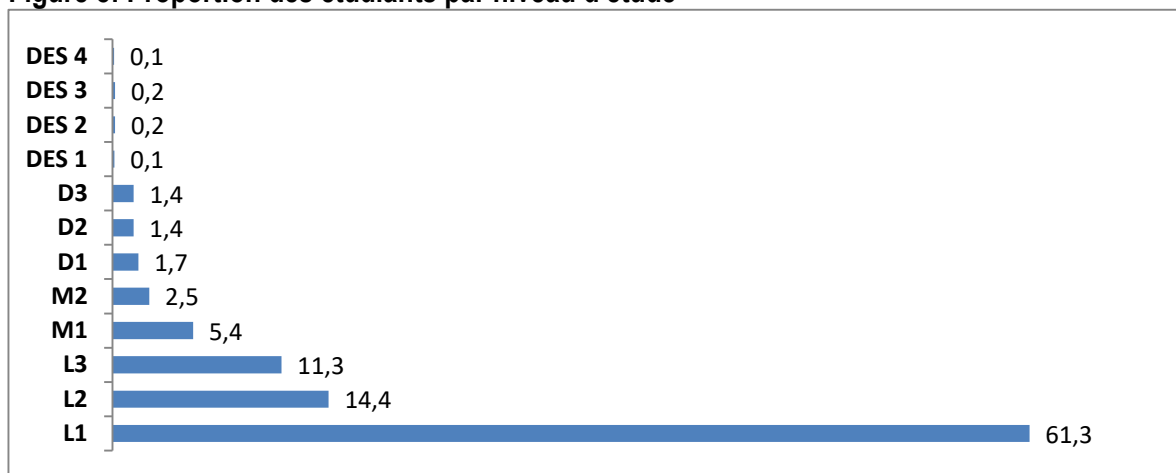
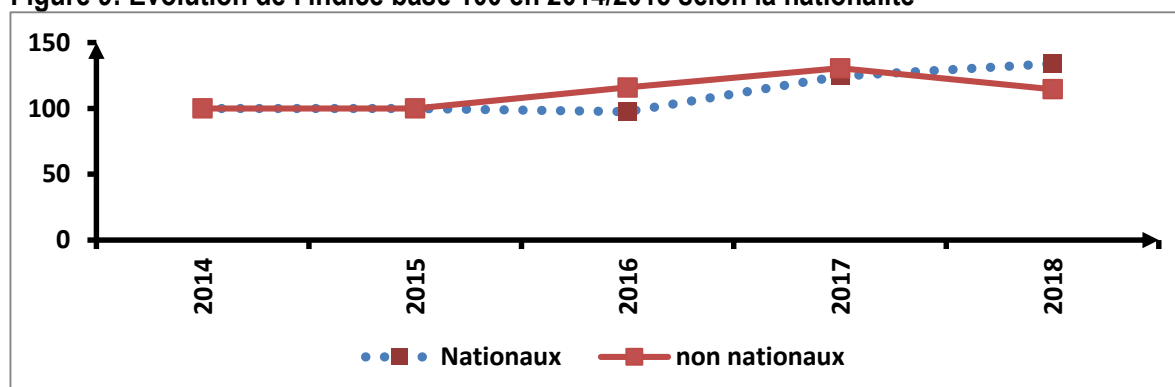

Thème 2 : Efficacité interne

RESULTATS DE FIN D'ANNEE

Point saillant

- ✚ Amélioration sensible du taux de réussite aux évaluations semestrielles

Commentaire

En 2018, sur un effectif de 44 496 étudiants ayant participé aux différentes évaluations semestrielles, 51,0 % ont été déclarés admis. Les filles représentent 34,7 % des admis. Selon le sexe, le taux de réussite aux évaluations est de 51,1 % pour les filles et de 50,9 % pour les garçons.

Comparés aux résultats de 2017, le taux de réussite a baissé de 12,5 points de pourcentage. Cette baisse est plus élevée chez les garçons (- 14,3 %) que chez les filles (- 8,5 %). La baisse du taux de réussite aux évaluations de fin d'année s'explique en partie par le fait que certains étudiants, pour des raisons diverses, ne suivent pas régulièrement les cours.

Par établissement, l'ISSDH et l'IFOAD enregistrent chacun un taux de succès de 100 %. Aussi, l'IPERMIC et l'IBAM affichent de fort taux de succès soit respectivement 98,5 % et 83,4 % tandis que les plus faibles taux de succès s'observent à l'UFR/SEA (27,1 %), l'UFR/SH (34,7 %) et l'UFR/SVT (36,0 %). Le fort taux de réussite dans les instituts s'explique surtout par le mode de recrutement des étudiants qui est très sélectif, les effectifs réduits, les meilleures conditions d'encadrement et le respect des calendriers académiques.

Note méthodologique :

Pour les résultats de fin d'année, l'année civile est également utilisée en lieu et place de l'année académique soit la borne inférieure de l'année académique.

Exemple : 2017/2018=2017

RESULTATS DE FIN D'ANNEE

Tableau 9: Situation des résultats des examens en 2018/2019

Nombre d'admis	% de Filles	Taux de réussite (%)	Evolution du nombre des admis par rapport à 2017/2018	
			En effectif	En proportion
22 674	34,7	51,0	-3 006	-11,7

Figure 10: Evolution des résultats des évaluations selon le sexe

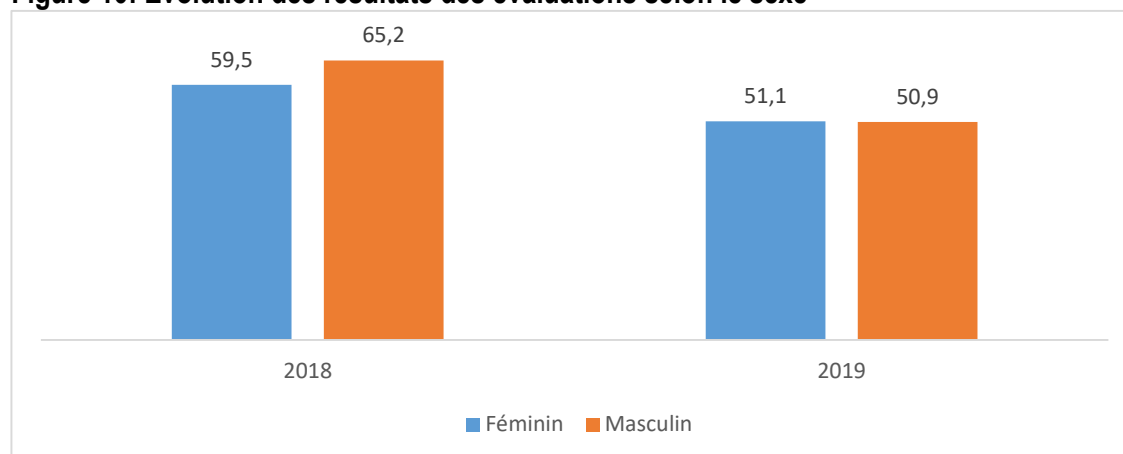
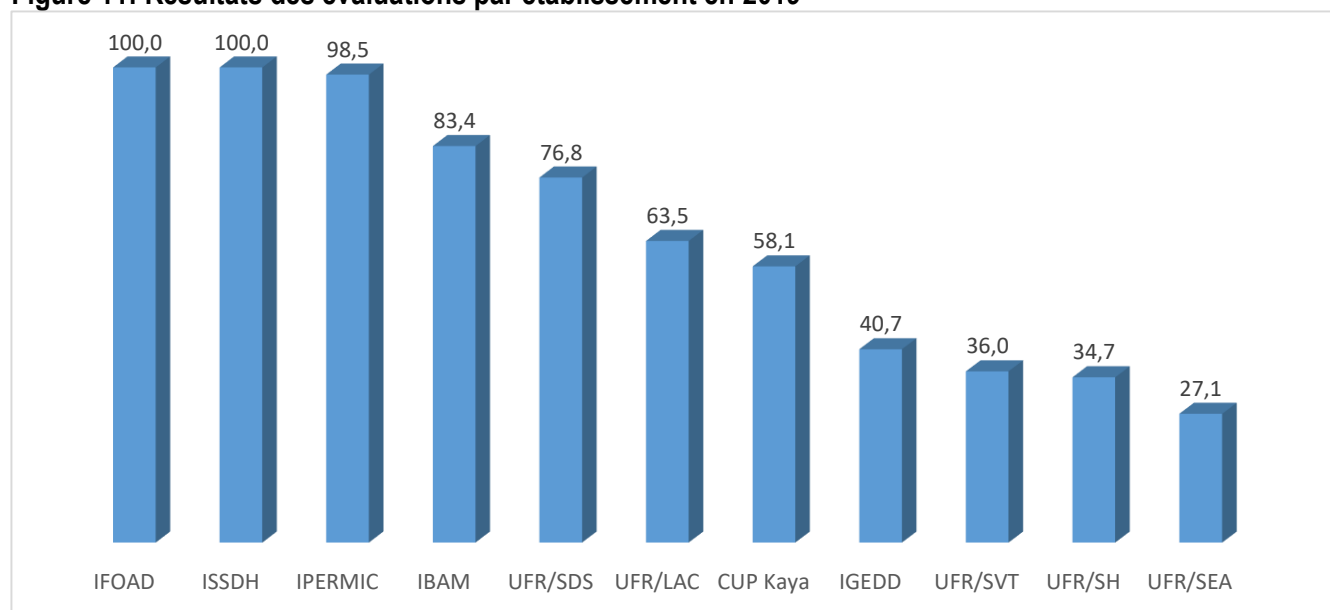

Figure 11: Résultats des évaluations par établissement en 2019



REDOUBLEMENT

Points saillants

-  **Hausse de la proportion du redoublement par rapport à 2017/2018**
-  **Zéro redoublement dans certains établissements**

Commentaire

En 2018/2019, la proportion de l'ensemble des redoublants de l'UJKZ est de 17,7 % soit un effectif de 7 952. Les filles représentent 32,9 % de cet effectif. En considérant le sexe, les proportions des redoublants sont de 17,9 % pour les filles et de 17,7 % pour les garçons.

Par rapport à 2017/2018, le nombre des redoublants a connu un accroissement relatif de 10,2 %. Selon le sexe, l'accroissement du nombre des redoublants est plus élevé chez les filles (18,0 %) que chez les garçons (6,8 %).

Selon le niveau d'études, les proportions des redoublants sont plus élevées en L2 (30,2 %) et en L3 (28,0 %). Les niveaux d'études D2 et M2 enregistrent les plus faibles proportions des redoublants soit 0,5 % et 11,7 %. Dans les niveaux DES, aucun redoublement n'est enregistré.

Par établissement, les proportions les plus élevées des redoublants sont enregistrées à l'IPERMIC (23,1 %) et en UFR/SDS (22,1 %) suivis de l'UFR/LAC et l'UFR/SH avec respectivement 21,9 % et 20,5 %. A contrario, les écoles Doctorales, l'IFOAD, l'IGEDD, l'ISSDH et l'ISSP n'enregistrent aucun redoublement. Cela pourrait s'expliquer en partie par l'orientation de la formation et le faible effectif de ces établissements.

De 2015 à 2019, les proportions des redoublants connaissent dans l'ensemble une évolution ascendante excepté en 2015/2016 où une baisse est constatée. Aussi, de 2015 à 2019, le nombre des redoublants connaît un accroissement moyen annuel de 16,3 %. Selon le sexe, le TAMA des redoublantes filles triple nettement celui des garçons soit respectivement 34,6 % et 10,7 %.

REDOUBLEMENT

Tableau 10: Situation des redoublants en 2018/2019

Nombre de redoublants	% de Filles	Evolution (%) par 2017/2018		TAMA (%) de 2014/2015 à 2018/2019
		EFF	En %	
7 952	32,9	737	10,2	16,3%

Figure 12: Evolution des proportions des redoublants

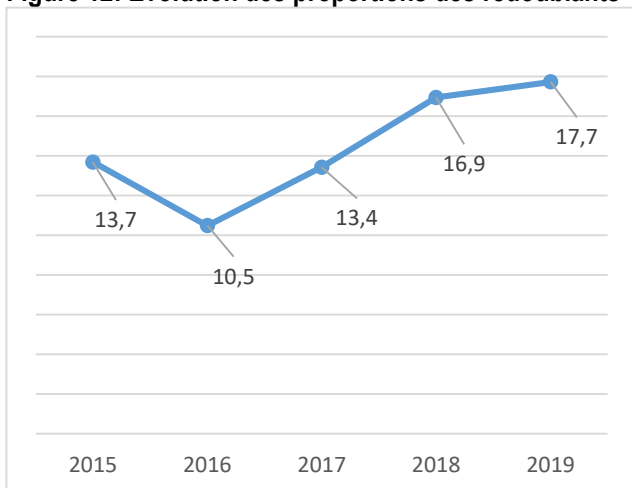

Figure 13: Evolution des proportions des redoublants selon le sexe

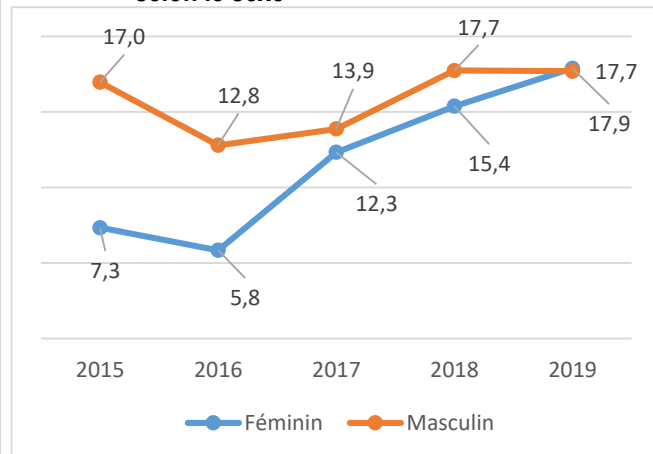

Figure 14: Proportion des redoublants par établissement en 2018/2019

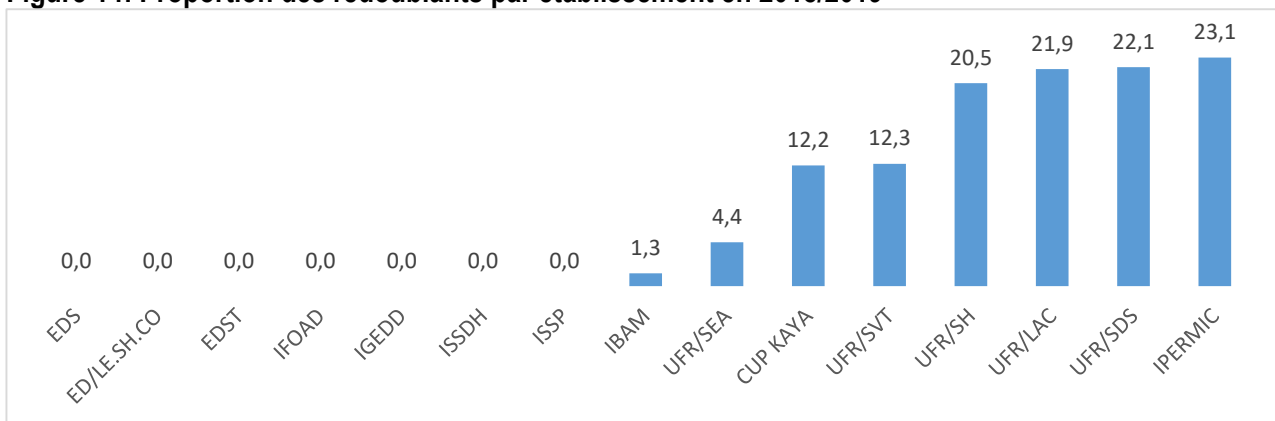
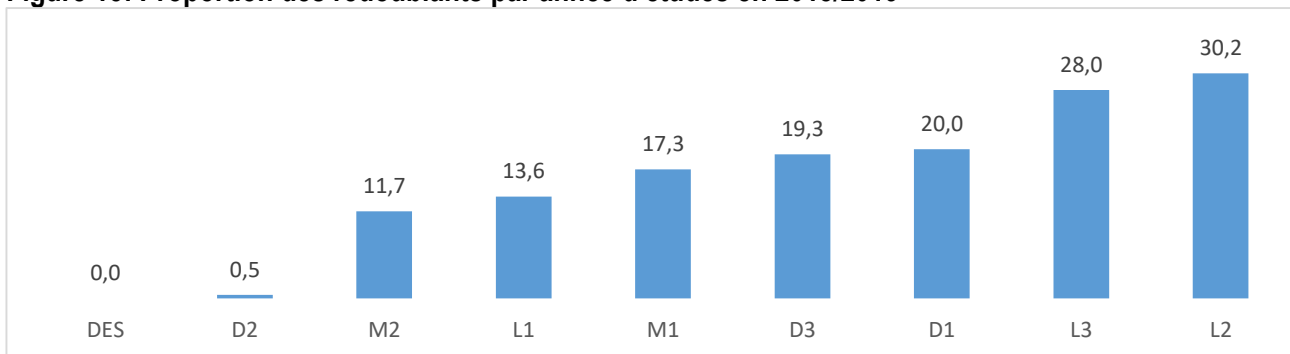

Figure 15: Proportion des redoublants par année d'études en 2018/2019



SORTANTS DIPLOMES

Points saillants

- +** Hausse du nombre de diplômés par rapport à 2017/2018
- +** Forte représentativité de la Licence par rapport aux autres types de diplômes

Commentaire

En 2018, dans huit (08) établissements, 3 366 étudiants dont 61,0 % de filles ont obtenu leur parchemin en fin d'année académique. Comparé aux résultats en 2017, le nombre de diplômés a connu une hausse de 268,7 %. Cette hausse s'explique par une plus grande disponibilité des résultats par rapport à l'année précédente.

De 2014 à 2018, le nombre de diplômés connaît un accroissement moyen annuel de 20,4%. Selon le sexe, le TAMA des diplômés sur les cinq dernières années est de l'ordre de 37,1 % pour les filles et de 13,7 % pour les garçons. Sur la même période, l'évolution du nombre des diplômés est irrégulière.

En termes de représentativité, les UFR SH et LAC affichent les proportions les plus élevées des diplômés soit respectivement 36,0 % et 27,9 % tandis que les plus faibles proportions s'observent à l'IPERMIC (0,3 %), à l'UFR/SVT (1,6 %) et à l'ISSDH (2,4 %).

Selon le type de diplôme, la Licence et le BTS et équivalents enregistrent les plus fortes proportions des diplômés soit respectivement 49,8 % et 22,5 %. Excepté le Doctorat d'exercice (Bac+7) qui enregistre 10,6 %, les autres types de diplômes affichent des proportions inférieures à 10 %.

Note méthodologique :

Pour les diplômés, l'année civile est également utilisée en lieu et place de l'année académique soit la borne inférieure de l'année académique.

Exemple : 2017/2018=2017

SORTANTS DIPLOMES

Tableau 11: Situation des sortants diplômés en 2018/2019

Nombre de diplômés	% de Filles	Evolution (%) par 2017/2018		TAMA (%) de 2014/2015 à 2018/2019
		En eff	En proportion	
3 366	61,0	2 453	268,7	20,4

Figure 16: Evolution des sortants diplômés

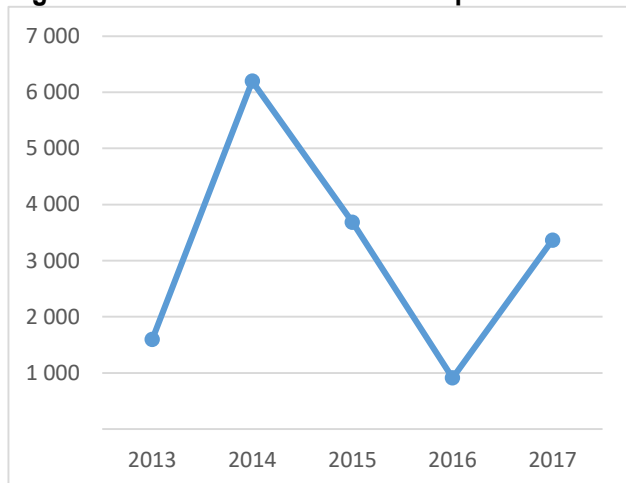

Figure 17: Evolution des sortants diplômés selon le sexe

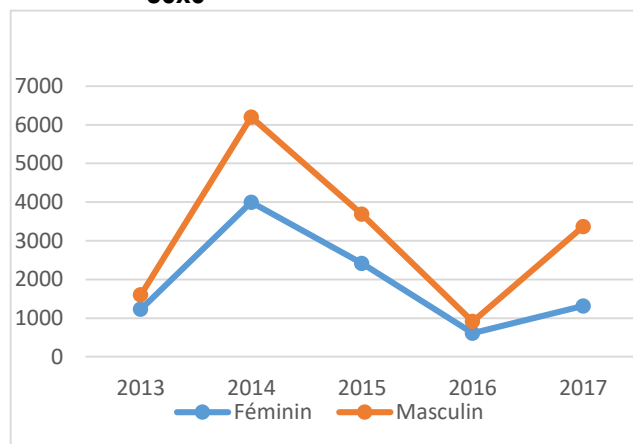

Figure 18: Proportion des diplômés par établissement en 2018/2019

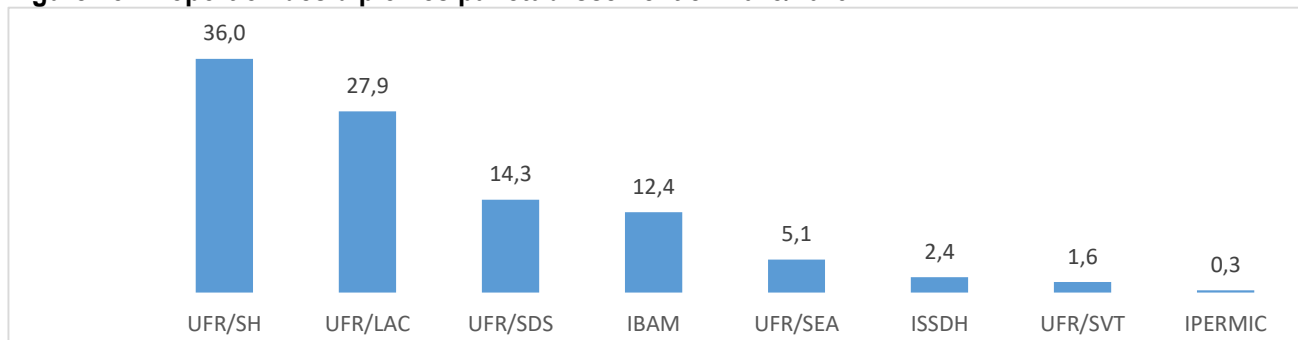
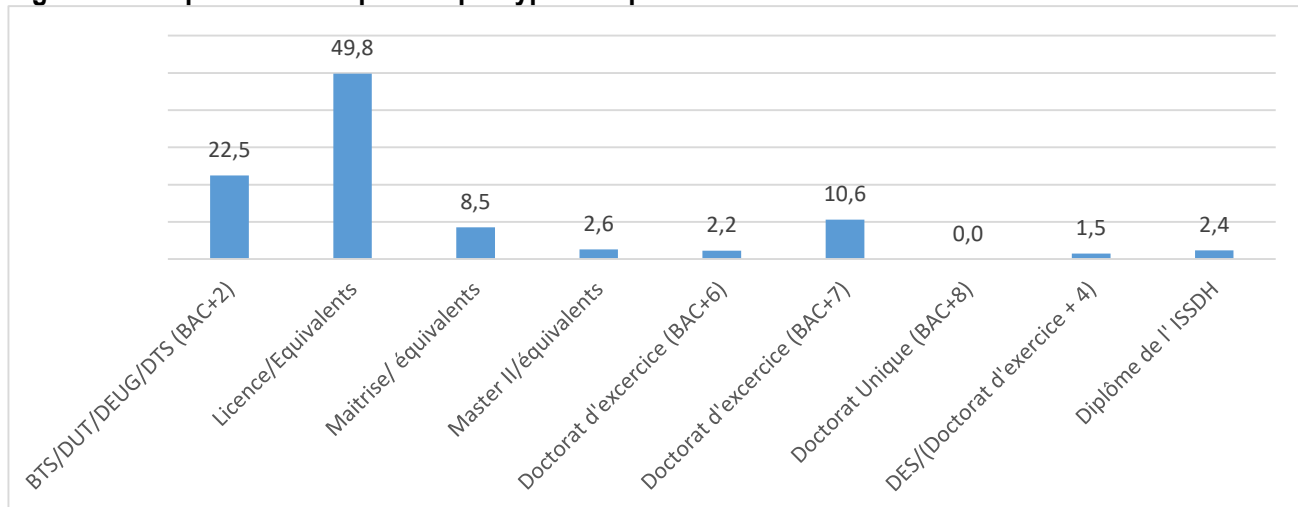
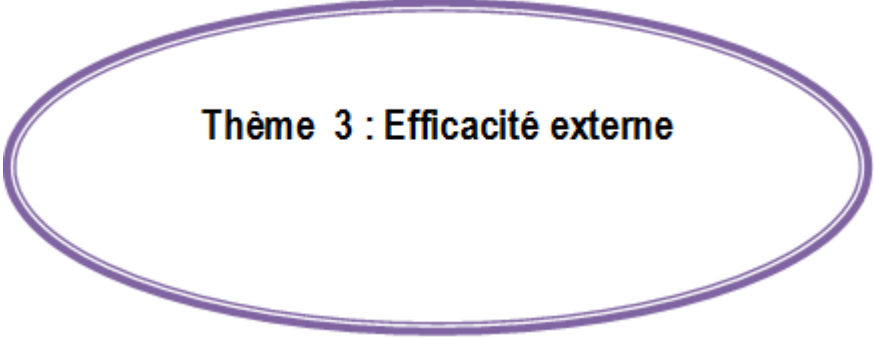

Figure 19: Proportion des diplômés par type de diplôme en 2018/2019





Thème 3 : Efficacité externe

Points saillants

- ✚ Faible recrutement des diplômés par l'incubateur
- ✚ Nombre d'entreprises créées très insignifiant
- ✚ Faible nombre de projets collectés

Commentaire

En 2018/2019, le nombre des diplômés recrutés par l'incubateur est de 30. Ce nombre est resté constant par rapport à 2017/2018. Tout comme le nombre de diplômés recrutés, le nombre de projets collectés est resté statique entre les deux dernières années (24).

Sur la période de 2016/2017 à 2018/2019, seulement une entreprise a été créée en 2017/2018.

Par ailleurs, le rapport entre le nombre de projets collectés et les entreprises créées indique une insatisfaction en termes de création d'entreprises. Cette situation interpelle les décideurs si l'on veut faire de l'incubateur un moteur de création d'entreprises source d'insertion socio-professionnelle des diplômés.

Figure 20: Situation des diplômés recrutés, des projets collectés et des entreprises créées





Thème 4 : Ressources humaines

PERSONNEL ENSEIGNANT

Points saillants

- ✚ Augmentation du nombre d'enseignants permanents
- ✚ Hausse du ratio étudiants/enseignant permanent

Commentaire

En 2018/2019, les cours ont été assurés par 1136 enseignants dont 616 permanents. De l'effectif des permanents, les femmes représentent 17,5 %. Par rapport à l'année précédente, le nombre d'enseignants permanents a progressé de 4,8 %.

Selon les emplois/fonctions, les Maîtres-Assistants et les Assistants sont les plus représentés avec des proportions respectives de 32,0 % et 21,4 %, suivis des Maîtres de Conférences (19,2 %). Les emplois les moins représentés sont les professeurs titulaires (18,3 %) et les enseignants à temps plein (8,8%). Les femmes sont plus représentées dans l'emploi des Maîtres-Assistants (22,3 %).

De 2014/2015 à 2018/2019, le nombre des enseignants permanents s'est accru de 12,0 %. Selon le sexe, cet accroissement est de 22,7 % pour les femmes et de 10,0 % pour les hommes.

En 2018/2019, le ratio étudiants/enseignant permanent est de 73. Ce ratio est largement supérieur à la norme de l'UNESCO qui est de 25 étudiants/enseignant. Il s'est dégradé de 1 point par rapport à celui de 2017/2018.

PERSONNEL ENSEIGNANT

Tableau 12: Situation des sortants diplômés en 2018/2019

Nombre d'enseignants	Dont permanents	% des Femmes permanentes	Evolution des permanents (%) par 2017/2018	
			En effectif	En %
1 136	616	17,5	28	4,8

Figure 21: Evolution des ratios étudiants/enseignant permanent

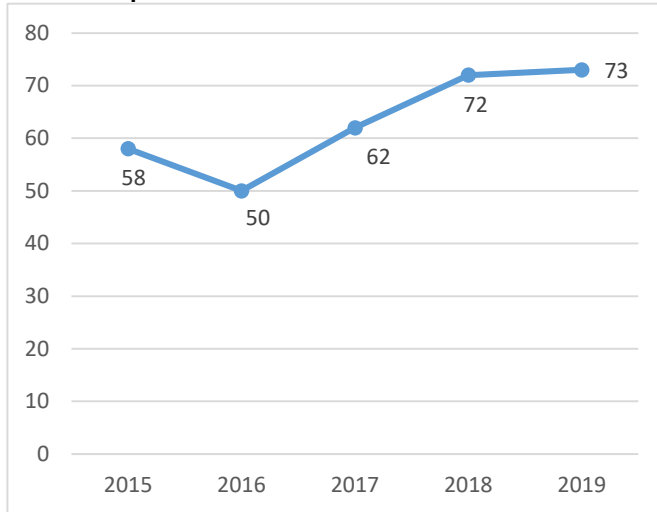

Figure 22: Evolution du nombre des enseignants permanents

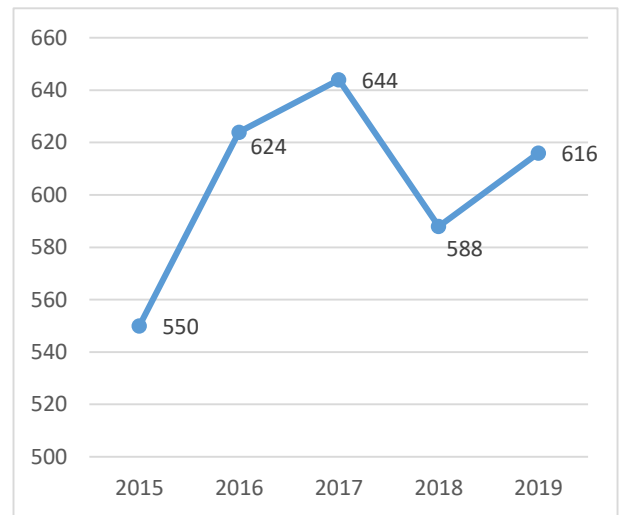
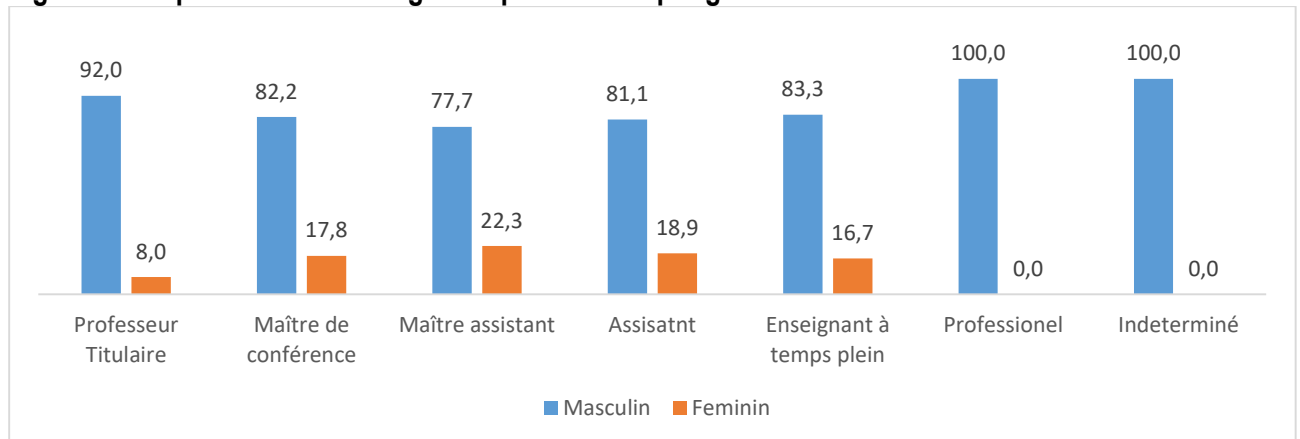

Figure 23: Répartition des enseignants permanents par grade et selon le sexe



PERSONNEL ATOS

Points saillants

- ✚ Hausse du personnel ATOS
- ✚ Croissance rapide des contractuels par rapport aux fonctionnaires

Commentaire

En 2018/2019, le nombre du personnel ATOS est de 586 dont 36,7 % de femmes. Cet effectif a connu une progression de 17,7 % par rapport à l'année précédente. Selon le sexe, cette progression est de 18,1 % pour les femmes et 17,4 % pour les hommes.

De 2014/2015 à 2018/2019, le taux d'accroissement moyen annuel du personnel ATOS est de 33,4 %. Selon le sexe, le TAMA est de 32,9 % pour les femmes et de 33,7 % pour les hommes.

Selon le statut d'embauche, 71,2 % du personnel ATOS sont des contractuels. Les femmes représentent 40,5 % des contractuels tandis que chez les fonctionnaires, elles représentent 27,2 %.

Entre 2017/2018 et 2018/2019 le nombre de contractuels ainsi que celui des fonctionnaires ont connu respectivement une hausse de 22,6 % et de 10,5 %.

De 2014/2015 à 2018/2019, le taux d'accroissement moyen annuel du personnel ATOS selon le statut est de 22,5 % pour les fonctionnaires et de 39,5 % pour les contractuels. Par ailleurs, le nombre de contractuels croit plus vite que celui des fonctionnaires en témoigne leur indice base 100 en 2014/2015.

PERSONNEL ATOS

Tableau 13: Situation du personnel ATOS en 2019

Niveau en 2018/2019				
Nombre d'ATOS	% des Femmes	Evolution par rapport à 2017/2018		TAMA (%) entre 2014/2015 et 2018/2019
		EFF	En %	
586	36,7	88	17,7	33,4

Figure 24: Proportion du personnel ATOS par statut

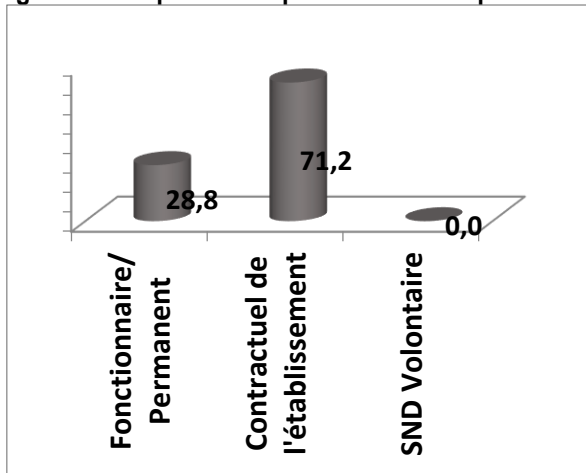

Figure 25: Evolution du personnel ATOS par statut

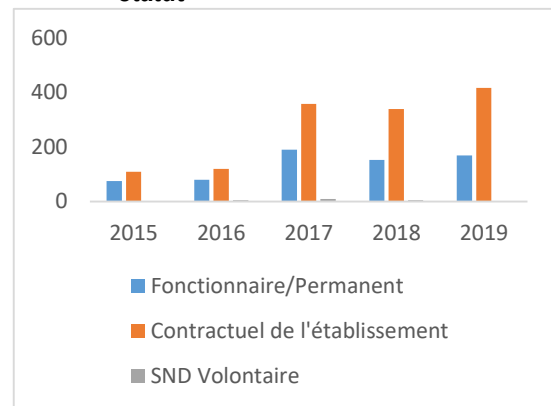
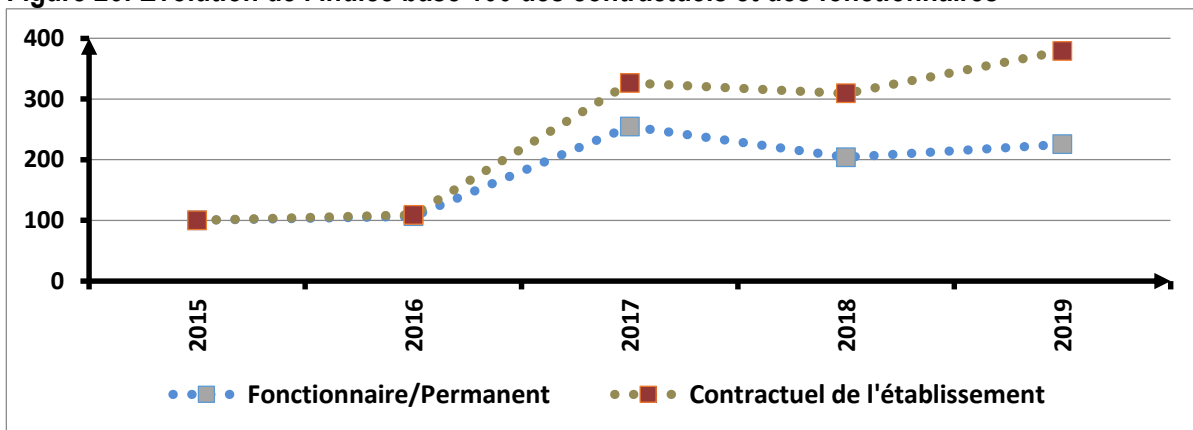

Figure 26: Evolution de l'indice base 100 des contractuels et des fonctionnaires





Thème 5 : Ressources, coûts et dépenses

BUDGET

Points saillants

- + Baisse du budget de l'UJKZ
- + Proportion élevée des dépenses de fonctionnement

Commentaire

En 2019, le budget alloué à l'UJKZ est de 25 milliards 254 millions 817 mille de F CFA. Ce budget représente 25,9 % du budget du MESRSI et 29,4 % du budget consacré à l'enseignement supérieur. Par rapport à l'année 2018, le budget de l'UJKZ a connu une baisse de 3,7 %.

La répartition du budget de l'UJKZ par poste de dépenses montre que 45,0 % du budget est consacré aux dépenses de fonctionnement, 44,3 % aux dépenses de personnel et 10,7 % aux investissements. Comparés à l'année dernière, les montants affectés aux différents postes de dépenses ont connu des baisses. Si cette baisse est légère dans les dépenses de personnel (-0,1 %), elle est plus importante dans le fonctionnement et dans l'investissement où elle est de l'ordre de 4,5 % et 13,5 %.

De 2015 à 2019, le budget de l'UJKZ a connu un accroissement moyen annuel de 17,8.

BUDGET

Figure 27: Evolution du budget voté de l'UJKZ par rapport au budget du MESRSI

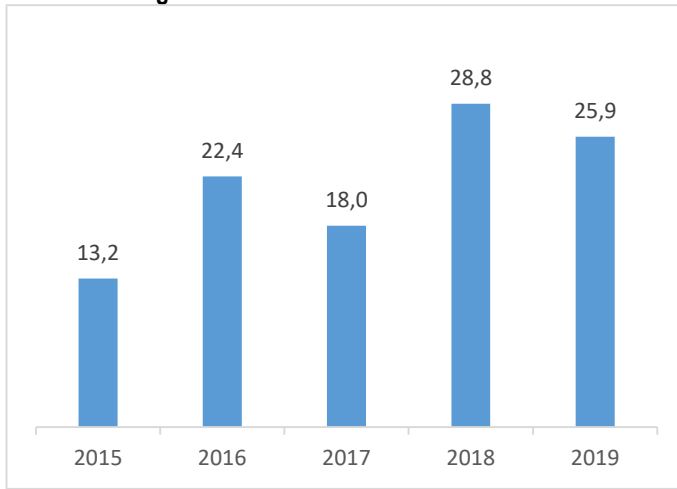

Figure 28: Proportion du budget de l'UJKZ par poste de dépense

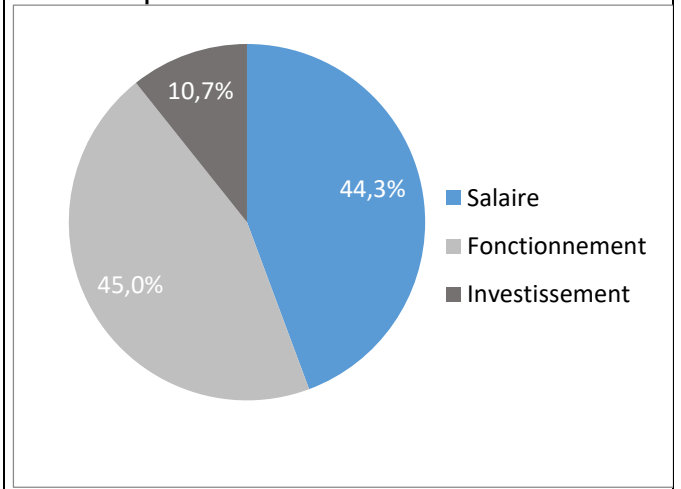
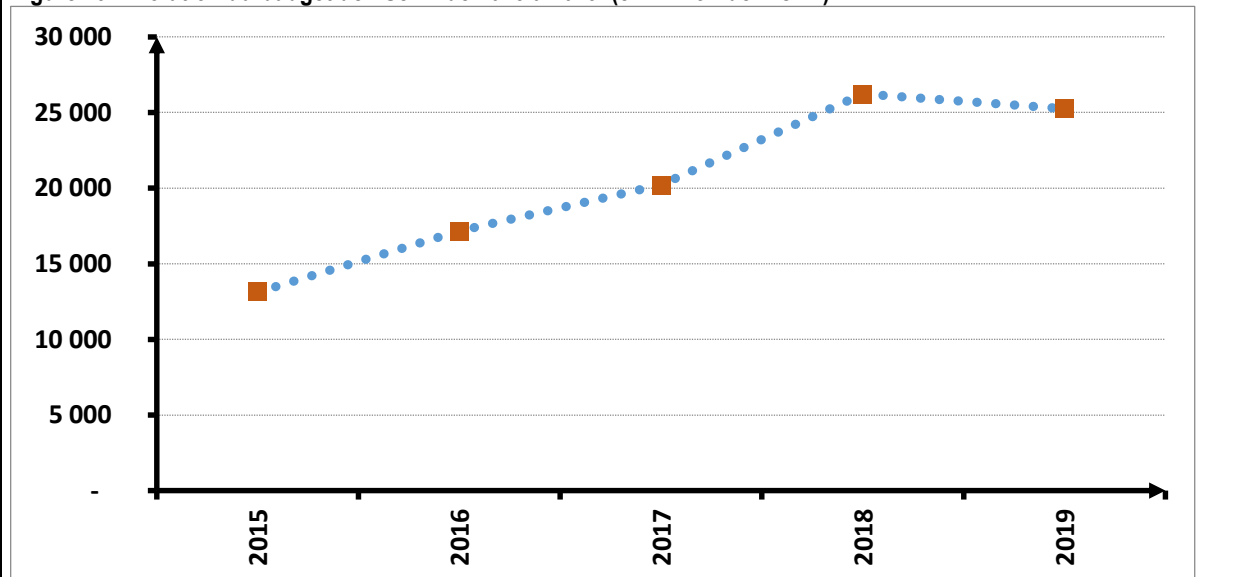

Figure 29: Evolution du budget de l'UJKZ de 2015 à 2019 (en million de F CFA)



BOURSES

Points saillants

- ✚ Baisse du nombre d'étudiants boursiers de l'UJKZ
- ✚ Disparité en faveur des filles

Commentaire

En 2018/2019, 3 895 étudiants de l'UJKZ ont bénéficié de la bourse nationale dont 35,3 % de filles. Cet effectif représente 61,0 % de l'effectif total des bénéficiaires de la bourse nationale. Selon le sexe, les filles de l'UJKZ bénéficiaires de la bourse représentent 60,8 % des boursières au plan national tandis que les garçons représentent 61,2 % des boursiers de sexe masculin.

Par rapport à l'année précédente le nombre de boursiers de l'UJKZ a connu une baisse de 1,3 %. Selon le sexe, les effectifs des filles et des garçons boursiers ont connu des baisses respectives de 0,5 % et de 1,8 %. Cette baisse est due au chevauchement des années académiques occasionnant le retard de renouvellement des bourses.

De 2014/2015 à 2018/2019, le nombre de bénéficiaires de la bourse de l'UJKZ est passé de 3 071 à 3 895, ce qui correspond à un taux d'accroissement moyen annuel de 6,1 %.

En 2018/2019, l'indice de parité filles/garçons est de 1,1 et reste en faveur des filles. En effet, sur 100 étudiants de chaque sexe, 9 filles bénéficient de la bourse pour 8 garçons. Entre 2017/2018 et 2018/2019, l'indice de parité reste le même.

Conditions requises pour bénéficier de la bourse

MODALITES ET CONDITIONS D'ATTRIBUTION

Les bourses nationales sont attribuées dans les limites du contingent en fonction du décret n°2017-1246/PRES/PM/MESRSI/MINEFID/MFPTPS/MJFIP/MAECBE portant définition des divers régimes d'aides, de bourses d'études et de stages et fixation de leurs modalités de contingentement, aux étudiants de nationalité burkinabè remplissant les conditions suivantes :

Pour les bourses de cycle licence

- ✓ être titulaire du baccalauréat de l'année en cours avec au moins 12/20 au premier tour du bac ;
- ✓ n'avoir pas plus de 22 ans pour les bacheliers des séries générales et techniques, et pas plus de 24 ans pour les bacheliers des séries professionnelles, au 31 décembre de l'année en cours ;
- ✓ avoir un revenu des parents dont le montant annuel autorise le bénéfice de la bourse en fonction du décret définissant le barème de revenu des parents ;
- ✓ avoir déposé dans les délais un dossier complet de demande de bourse ;
- ✓ avoir bénéficié de l'avis favorable de Commission Nationale des Bourses d'Etudes et de Stage (CNBES) ;
- ✓ être inscrit dans un établissement public ou privé conventionné d'enseignement supérieur au Burkina Faso ;
- ✓ s'engager à prendre en charge les frais de formation dans les IPES pour les étudiants qui ne sont pas affectés par l'Etat.

Pour les bourses de cycle master

- ✓ être titulaire d'une licence ou d'un diplôme reconnu équivalent avec au moins la mention « assez bien » ;
- ✓ avoir 28 ans au plus au 31 décembre de l'année en cours ;
- ✓ avoir une préinscription en première année master ou en première année d'ingénieur dans une université publique au Burkina Faso ou hors du Burkina Faso.

Pour les bourses de cycle doctorat

- ✓ être titulaire d'un master ou d'un diplôme reconnu équivalent avec au moins la mention assez bien ;
- ✓ n'avoir pas plus de 30 ans au plus au 31 décembre de l'année en cours.

BOURSES

Figure 30: Evolution des boursiers selon le sexe

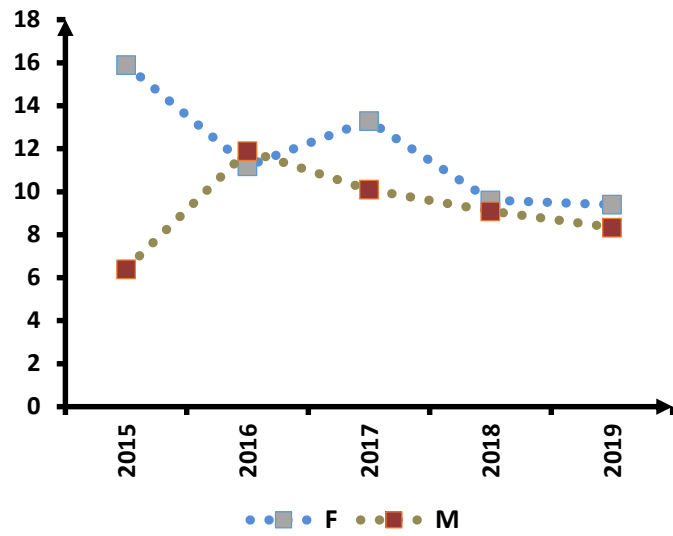
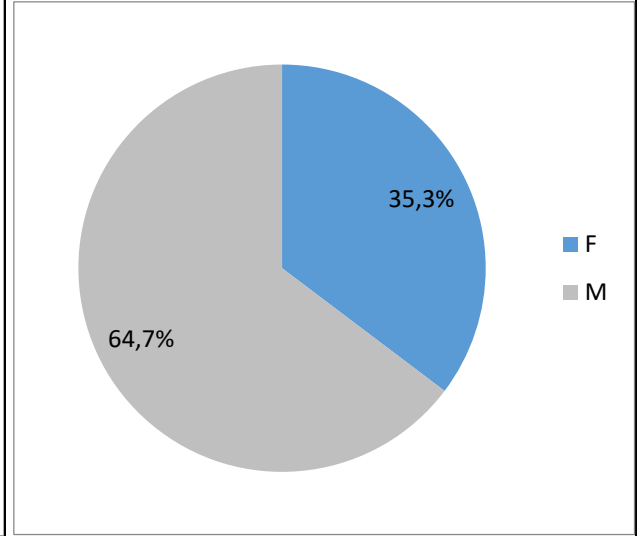

Figure 31: Proportion des boursiers de l'UJKZ selon le sexe



AIDES ET PRETS

Points saillants

- + Baisse du nombre de bénéficiaires de l'aide de l'UJKZ
- + Baisse du nombre de bénéficiaires du prêt de l'UJKZ

Commentaire

En 2018/2019, l'effectif des étudiants de l'UJKZ bénéficiaires de l'aide est de 23 120 dont 34,1 % de filles. Cet effectif représente 45,5 % de l'ensemble des étudiants bénéficiaires de l'aide des autres universités publiques. Par rapport à 2017/2018, le nombre de bénéficiaires de l'aide de l'UJKZ a baissé de 5,1 %.

On remarque que 90,2 % de l'effectif total des étudiants bénéficiaires de l'aide sont concentrés dans seulement 3 établissements que sont les UFR SH (35,8 %), LAC (32,3 %) et SVT (22,1 %).

Les étudiants de l'UJKZ bénéficiaires du prêt en 2018/2019, sont au nombre de 4 113 dont 31,8 % de filles. Ils représentent 31,4 % de l'ensemble des bénéficiaires de prêts sur le plan national. Par rapport à 2017/2018, le nombre de bénéficiaires du prêt a diminué de 28,8 %.

La répartition des bénéficiaires du prêt de l'UJKZ par établissement indique que les plus fortes proportions sont enregistrées dans les UFR SH (35,7%), SDS (23,5 %) et LAC (20,5 %).

AIDES ET PRETS

Tableau 14: Situation des Bénéficiaires de l'aide et du prêt 2017/2018

	2018/2019	% des filles	Evolution par rapport à 2017/2018	
			Numérique	%
AIDES	23 120	34,1	-1 250	-5,1
PRETS	4 113	31,8	-1 660	-28,8

Figure 32: Bénéficiaires de l'aide de l'UJKZ en 2017/2018 par établissement

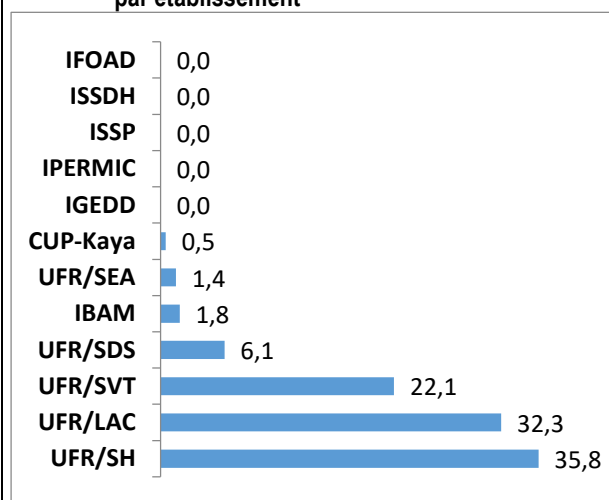

Figure 33: Bénéficiaires du prêt de l'UJKZ en 2017/2018 par établissement

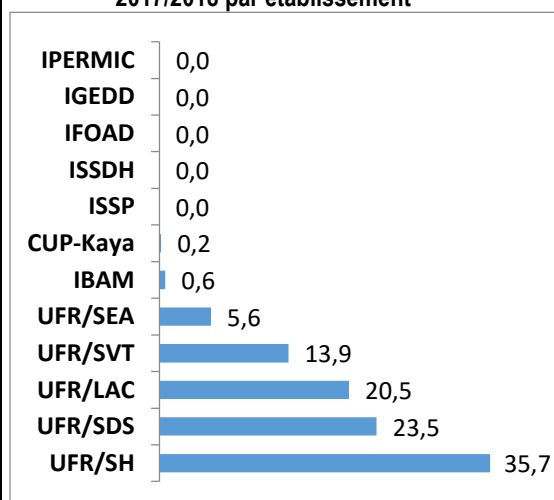

Figure 34: Evolution de la proportion des étudiants de l'UJKZ bénéficiaires de l'aide

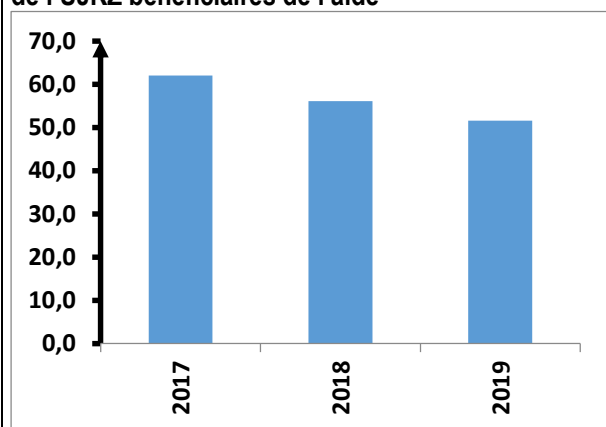
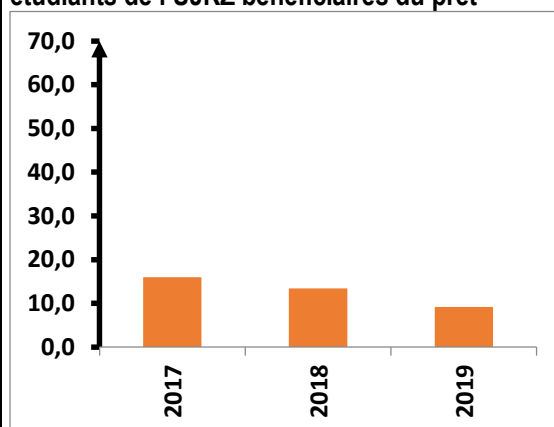

Figure 35: Evolution de la proportion des étudiants de l'UJKZ bénéficiaires du prêt



LOGEMENT

Point saillant

- ✚ Baisse du nombre d'étudiants logés par rapport à l'année précédente

Commentaire général

En 2018/2019, le Centre Régional des Œuvres Universitaires de Ouagadougou (CROUO) avec une capacité d'accueil totale de 2 568 lits a hébergé 1 628 étudiants de l'UJKZ dont 38,1% de filles. Les étudiants de l'UJKZ logés représentent 63,4 % de l'ensemble des étudiants logés par le CROUO et 3,6 % de l'effectif total des étudiants de l'université.

Par rapport à l'année précédente, l'effectif des étudiants logés a baissé de 19. Ce qui s'explique par les départs de la cité universitaire pour raison de fin de mandat pour certains étudiants.

La répartition des étudiants logés par résidence indique que plus de la moitié des étudiants de l'UJKZ sont logés à la cité de Kossodo (62,0 %), suivie de ceux logés à la cité de la Patte d'Oie (16,2 %) et de Gounghin (13,8 %).

LOGEMENT

Tableau 15: Situation du logement des étudiants de l'UJKZ

Nombre d'étudiants de l'UJKZ logés	% des filles	Evolution du nombre d'étudiants de l'UJKZ logés		Proportion d'étudiants de l'UJKZ logés
		en effectif	en %	
1 628	38,1	-19	-0,01	3,6

Figure 36: Répartition (%) des étudiants logés en 2018/2019 par cité

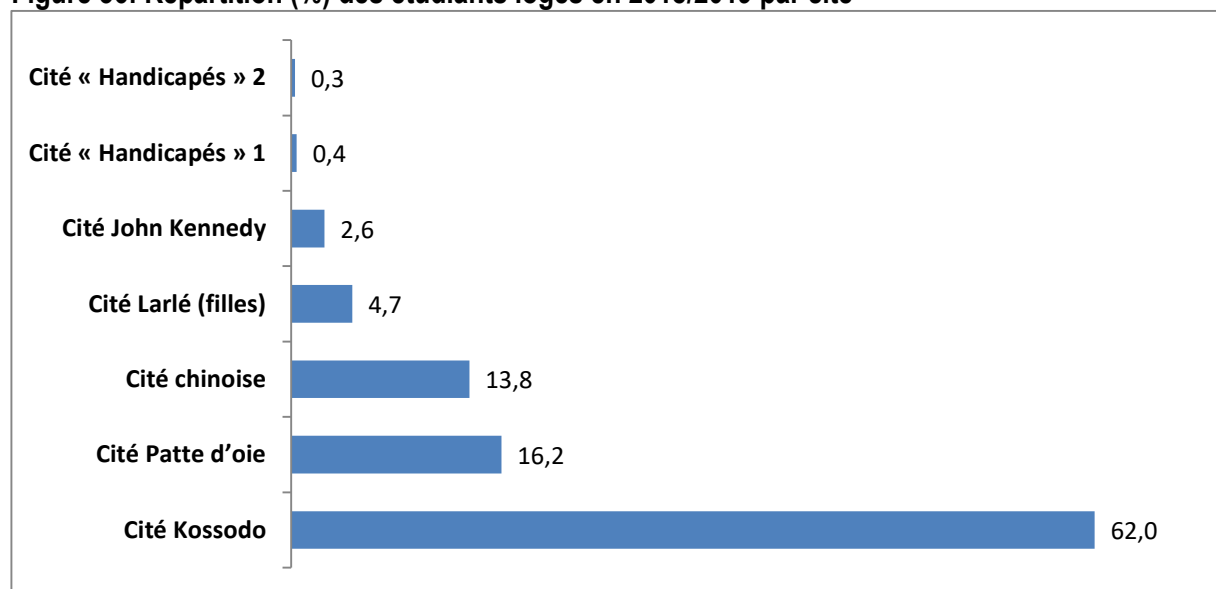

Point saillant

Faible adhésion des étudiants à la MUNASEB

Commentaire général

En 2018/2019, le nombre d'étudiants de l'UJKZ ayant adhéré à la MUNASEB est de 1 781 dont 48,5% de filles. Cet effectif représente 4,0 % de l'effectif total des étudiants de l'Université et 51,5 % de l'ensemble des étudiants mutualistes.

Par rapport à 2017/2018, le nombre de mutualistes de l'UJKZ a augmenté de 54,1 % passant ainsi de 1 156 en 2017/2018 à 1 781 en 2018/2019.

Tableau 16: Situation de l'adhésion des étudiants de l'UJKZ à la MUNASEB en 2018/2019

Nombre d'adhérents	% des filles	Evolution du nombre d'adhérents par rapport à 2018		Proportion du nombre d'adhérents par rapport à l'effectif des étudiants
		en effectif	en %	
1 781	48,5	625	54,1	4,0

INFRASTRUCTURES PEDAGOGIQUES

Point saillant

- ✚ **Constance du ratio étudiants/place assise**

Commentaire

En 2018/2019, l'UJKZ compte 04 pavillons, 19 amphithéâtres et 115 salles de cours. Par rapport à 2017/2018, le nombre des salles de cours et d'amphithéâtre a augmenté respectivement de 5 et 1.

Au cours des cinq (05) dernières années, contrairement au nombre de pavillons qui n'a pas évolué, ceux des salles de cours et des amphithéâtres ont connu un accroissement. En effet, le nombre de salles de cours est passé de 72 en 2015 à 115 en 2019 et celui des amphithéâtres de 17 à 19 durant la même période. La hausse du nombre de salles de cours s'explique par la création du CUP-Kaya.

En 2018/2019, les capacités d'accueil théoriques des amphithéâtres, des pavillons et des salles de cours sont respectivement de 7 440, 7 500 et 7 434. Comparativement à 2017/2018, les capacités d'accueil des amphithéâtres et des salles de cours ont connu un accroissement respectif de 2,1 % et de 6,7 % tandis que celles des pavillons n'ont pas évolué.

De 2014/2015 à 2018/2019, les capacités d'accueil des salles de cours ont augmenté de 143,7 % tandis que celles des amphithéâtres ont évolué en dents de scie. Les capacités d'accueil des pavillons, quant à elles, n'ont pas évolué.

En 2018/2019, le ratio étudiants/place assise est d'une place pour deux (02) étudiants. Ce ratio est resté statique par rapport à celui de l'année précédente. D'une manière générale, au cours de ces cinq (05) dernières années, ce ratio est demeuré élevé. La nécessité de construire de nouvelles infrastructures pédagogiques suivies d'une bonne planification s'avère indispensable pour répondre à la demande de plus en plus pressante.

INFRASTRUCTURES PEDAGOGIQUES

Tableau 17: Situation des locaux en 2018/2019

	Amphithéâtre	Pavillon	Bibliothèque	Laboratoire	Salle de cours	Salle informatique
Nombre locaux	19	4	20	42	115	32
Capacité théorique	7 440	7 500	1 025	240	7 434	643

Figure 37: Evolution des locaux par type

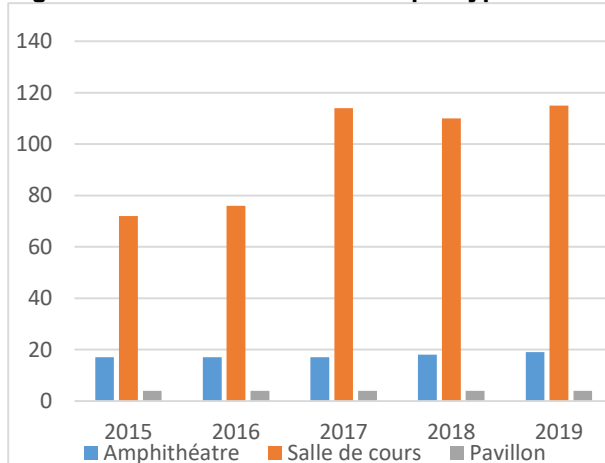

Figure 38: Evolution des capacités d'accueil

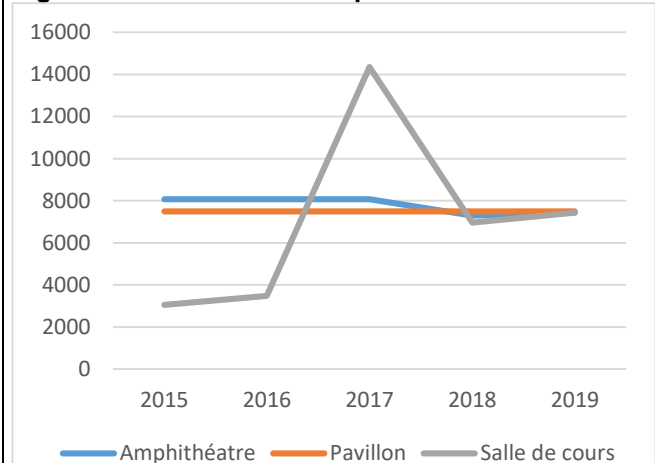
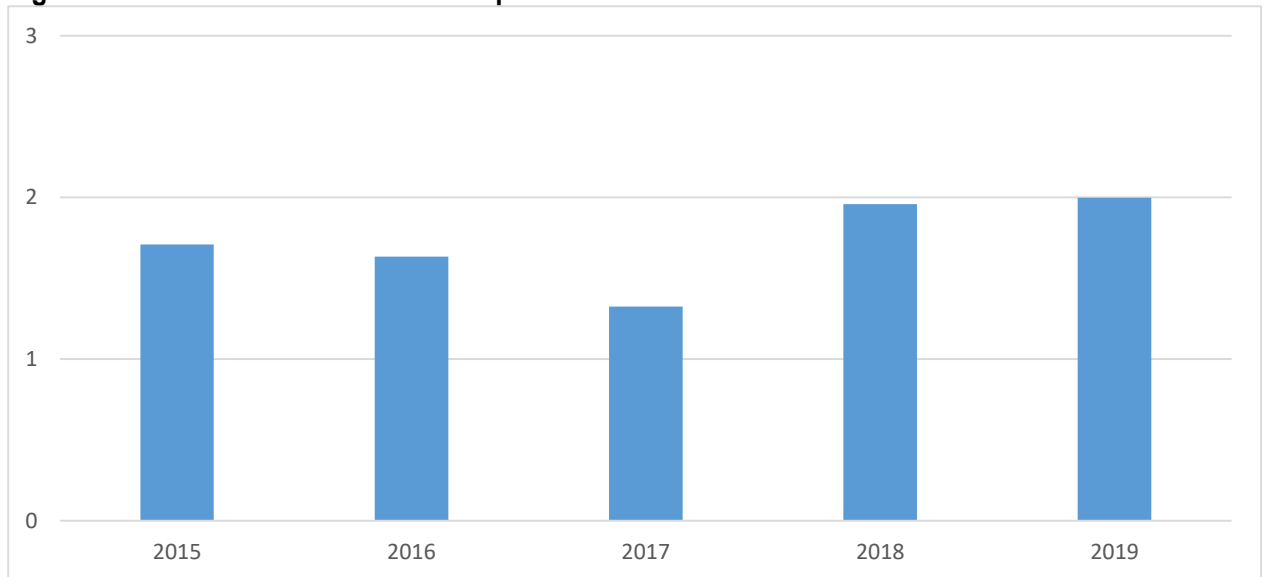

Figure 39: Evolution du ratio étudiants/place assise



BIBLIOTHEQUES

Points saillants

Hausse du nombre de bibliothèques

Commentaire

En 2018/2019, l'UJKZ compte 20 bibliothèques avec une capacité d'accueil totale de 1 025 places assises. Par structure, hormis les UFR LAC et SH qui comptent respectivement 06 et 05 bibliothèques, aucune autre n'enregistre plus d'une bibliothèque. La BUC et les bibliothèques de l'UFR/SH ont les plus grandes capacités d'accueil avec respectivement des proportions de 43,9 % et 14,7 %. Les bibliothèques de l'ISSDH et l'IGEDD enregistrent les plus faibles proportions soient 1,3 % et 0,8 %.

Par rapport à 2018/2019, le nombre de bibliothèques est passé de 18 à 20 soit une augmentation 11,1 %.

L'ensemble des bibliothèques de l'UJKZ compte 120 280 ouvrages de natures diverses. La BUC à elle seule enregistre le plus grand nombre d'ouvrages avec une proportion de 62,6 %. Le reste des structures ne comptent que 37,4 % des ouvrages.

BIBLIOTHEQUES

Tableau 18: Evolution du nombre des bibliothèques et des capacités

Nombre en 2019	Capacité d'accueil en 2019	Evolution par rapport à 2018			
		En nombre		En pourcentage	
		Bibliothèque	Capacité d'accueil	Bibliothèque	Capacité d'accueil
20	1 025	2	11	11,1	1,1

Tableau 19: Situation du nombre de bibliothèque, des capacités d'accueil et du nombre d'ouvrage

Structure	Nombre de bibliothèque	Capacité d'accueil	Nombre d'ouvrage
BUC	1	450	75 350
IBAM	1	30	4 272
IGEDD	1	8	528
ISSDH	1	13	2 115
IPERMIC	1	20	1 633
ISSP	1	40	4 592
UFR-SVT	1	80	1 305
UFR-LAC	6	93	4 119
UFR-SDS	1	100	14 158
UFR-SEA	1	40	1 450
UFR-SH	5	151	10 758
Total	20	1 025	120 280

Figure 40: Proportion des capacités d'accueil des bibliothèques par structure

