

UNIVERSITE JOSEPH KI-ZERBO

PRESIDENCE

SECRETARIAT GENERAL

**DIRECTION DES ETUDES, DE LA PLANIFICATION ET DES
STATISTIQUES**



TABLEAU DE BORD 2021-2022



5^{ÈME} EDITION

*Adresse : Boulevard Charles De Gaulle, Avenue de l'Université
03 BP 7021 Ouagadougou 03, Tel : (226) 25 30 70 64/65, Fax : (226) 25 30 72 42*

AVANT-PROPOS



Le pilotage et la gestion de nos institutions d'enseignement supérieur et de recherche exigent que nous disposions régulièrement d'informations statistiques fiables et pertinentes.

Pour répondre à cette nécessité, la Direction des Etudes, de la Planification et des Statistiques (DEPS) de l'Université Joseph KI-ZERBO (UJKZ) en collaboration avec la Direction Générale des Etudes et des Statistiques Sectorielles (DGESS) du Ministère de l'Enseignement Supérieur, de la Recherche et de l'Innovation (MESRI), élabore chaque année académique, avec la contribution de

l'ensemble des structures de l'université un annuaire statistique.

Afin de faciliter la compréhension aux utilisateurs des données présentées, un tableau de bord est également élaboré par la DEPS pour accompagner l'annuaire statistique. Le tableau de bord qui fait l'analyse des principaux indicateurs retenus dans l'annuaire statistique constitue un précieux outil d'aide à la décision. D'abord, il apporte aux utilisateurs des informations essentielles désagrégées relatives aux différentes performances réalisées par l'université au cours des cinq dernières années. Ensuite, il présente une vue d'ensemble des principales caractéristiques patrimoniales de notre institution. Enfin, l'exploitation du tableau de bord permet d'apprécier la structure et l'évolution des différentes composantes de la communauté universitaire.

Je saisis l'occasion pour adresser mes vives félicitations à l'ensemble des acteurs qui ont contribué à l'élaboration de ce document et les remercier pour leur disponibilité. Au regard de la place qu'occupe le tableau de bord dans le processus de pilotage de notre institution, j'exhorte l'ensemble de la communauté universitaire à s'en approprier.

Je voudrais par ailleurs exprimer toute ma gratitude à l'ensemble des partenaires de l'UJKZ pour le grand intérêt qu'ils ont toujours su accorder à l'ensemble de nos documents statistiques. Leur soutien multiforme et leur accompagnement constant nous permettront de pérenniser la production de ces documents.

Pour terminer, je souhaite que ce précieux outil de planification qui vient en appui à l'annuaire statistique réponde à toutes vos attentes et vous en souhaite un bon usage.

Le Président de l'Université Joseph KI-ZERBO

Pr Jean François Silas KOBIANÉ

Chevalier de l'Ordre des Palmes Académiques

SOMMAIRE

AVANT-PROPOS.....	i
SOMMAIRE	ii
LISTE DES TABLEAUX.....	iii
LISTE DES GRAPHIQUES.....	iv
SIGLES ET ABREVIATIONS	v
RESUME.....	1
CONTEXTE GENERAL	3
QUELQUES INDICATEURS D'ACCES	15
ORIENTATION.....	17
EFFECTIF DES ETUDIANTS	19
EFFECTIF DES ETUDIANTS (SUITE).....	21
RESULTATS DE FIN D'ANNEE	24
REDOUBLEMENT	26
SORTANTS DIPLOMES.....	28
EFFICACITE EXTERNE	30
PERSONNEL ENSEIGNANT.....	34
PERSONNEL ATOS	36
BUDGET	39
BOURSES	41
AIDES ET PRETS	43
LOGEMENT	39
SANTE.....	41
INFRASTRUCTURES PEDAGOGIQUES	43
BIBLIOTHEQUES	45

LISTE DES TABLEAUX

Tableau 1: Situation des effectifs, des enseignants et des ratios étudiants /enseignants permanents de l'UJKZ par rapport aux autres universités	4
Tableau 2: Situation d'accès des nouveaux bacheliers à l'UJKZ en 2021	16
Tableau 3: Situation des demandes d'orientation en première année en 2021 (1er choix)	18
Tableau 4: Répartition des demandeurs et des orientés selon le 1er choix par filière et par sexe	18
Tableau 5: Situation de l'effectif des étudiants	20
Tableau 6: Répartition des étudiants selon la nationalité	22
Tableau 7: Situation des résultats des examens en 2020/2021	25
Tableau 8: Situation des redoublants en 2021/2022	27
Tableau 9: Situation des sortants diplômés en 2020/2021	29
Tableau 10: Situation des enseignants en 2021/2022	35
Tableau 11: Situation du personnel ATOS en 2021/2022	37
Tableau 12: Situation des bourses en 2021/2022	42
Tableau 13: Situation des Bénéficiaires de l'aide et du prêt en 2021/2022	44
Tableau 14: Situation du logement des étudiants en 2021/2022	40
Tableau 15: Localisation des cités et résidences universitaires de Ouagadougou et effectif des étudiants de l'UJKZ logés	40
Tableau 16: Situation de l'adhésion des étudiants de l'UJKZ à la MUNASEB en 2021/2022	42
Tableau 17: Situation des locaux en 2021/2022	44
Tableau 18: Situation du nombre de bibliothèque, des capacités d'accueil	39
Tableau 19: Situation du nombre de bibliothèque, des capacités d'accueil et du nombre d'ouvrage par structure	39

LISTE DES GRAPHIQUES

Graphique 1: Répartition (%) de l'effectif des étudiants du public en 2021/2022 par IESR.....	4
Graphique 2: Evolution du nombre d'admis au BAC de 2017 à 2021 selon le sexe.....	16
Graphique 3: Répartition (%) des admis au baccalauréat de 2020 et 2021 par région.....	16
Graphique 4: Répartition (%) des orientés par filière en 2021.....	18
Graphique 5: Evolution de l'effectif selon le sexe.....	20
Graphique 6: Pyramide des âges des étudiants en 2021/2022 (en %).....	20
Graphique 7: Proportion des étudiants par établissement.....	20
Graphique 8: Proportion des étudiants par niveau d'études	22
Graphique 9: Evolution de l'indice base 100 en 2017/2018 selon la nationalité	22
Graphique 10: Taux de réussite selon le sexe.....	25
Graphique 11: Taux de réussite par établissement.....	25
Graphique 12: Evolution des proportions des redoublants	27
Graphique 13: Evolution des proportions des redoublants selon le sexe.....	27
Graphique 14: Proportion des redoublants par niveau d'études en 2021/2022.....	27
Graphique 15: Proportion des redoublants par établissement en 2021/2022.....	27
Graphique 16: Evolution des sortants diplômés	29
Graphique 17: Evolution des sortants diplômés selon le sexe 29	
Graphique 18: Proportion des diplômés par établissement en 2020/2021.....	29
Graphique 19: Proportion des diplômés par type de diplôme en 2020/2021	29
Graphique 20: Situation des diplômés recrutés, projets collectés et des entreprises créées.....	32
Graphique 21: Evolution des ratios étudiants/enseignants permanents	35
Graphique 22: Evolution des enseignants permanents.....	35
Graphique 23: Répartition (%) des enseignants permanents par grade et selon le sexe.....	35
Graphique 24: Répartition du personnel ATOS par groupe d'âge	37
Graphique 25: Répartition du personnel ATOS selon le statut d'embauche	37
Graphique 26: Evolution de la part (%) du budget voté de l'UJKZ dans le budget du MESRI	40
Graphique 27: Proportion du budget de l'UJKZ par poste de dépense	40
Graphique 28: Evolution du budget de l'UJKZ de 2018 à 2022 (en millions de F CFA)	40
Graphique 29: Taux d'exécution du budget de l'UJKZ en 2022 par poste de dépenses	40
Graphique 30: Evolution de la proportion (%) des étudiants boursiers selon le sexe.....	42
Graphique 31: Répartition (%) des boursiers de l'UJKZ selon le sexe.....	42
Graphique 32: Evolution du nombre de bénéficiaires d'allocation selon le type.....	44
Graphique 33: Evolution de la proportion des étudiants de l'UJKZ bénéficiaires de l'aide	44
Graphique 34: Evolution de la proportion des étudiants de l'UJKZ bénéficiaires du prêt	44
Graphique 35: Répartition (%) des étudiants de l'UJKZ logés par cité/résidence universitaire	40
Graphique 36: Répartition (%) des étudiants logés par établissement	40
Graphique 37: : Evolution du nombre d'adhérents de l'UJKZ à la MUNASEB en 2021/2022	42
Graphique 38: Evolution des locaux par type.....	44
Graphique 39: Evolution des capacités d'accueil	44
Graphique 40: Evolution du ratio étudiants/place assise.....	44
Graphique 41: Répartition (%) des capacités d'accueil des bibliothèques par structure.....	39

SIGLES ET ABREVIATIONS

ADDT	: Aménagement du Développement Durable
ATOS	: Personnel Administratif, Technique, Ouvrier et de Soutien
BAC	: Baccalauréat
BUC	: Bibliothèque Universitaire Centrale
CBBG	: Chimie- Biologie Biologie-Géologie
CEDEAO	: Communauté Economique Des Etats de l'Afrique de l'Ouest
CNBES	: Commission Nationale des Bourses d'Etudes et de Stages
CROUO	: Centre Régional des Œuvres Universitaires de Ouagadougou
CU	: Centre Universitaire
CUP-K	: Centre Universitaire Polytechnique de Kaya
CU-Z	: Centre Universitaire de Ziniaré
D	: Doctorat
DEPS	: Direction des Etudes, de la Planification et des Statistiques
DES	: Diplôme d'Etudes Spécialisées
DGESS	: Direction Générale des Etudes et des Statistiques Sectorielles
ED-ICC	: Ecole Doctorale Informatique et Changement Climatique
ED-LESHCO	: Ecole Doctorale Lettres, Sciences Humaines et Communication
ED2S	: Ecole Doctorale Sciences de la Santé
ED-ST	: Ecole Doctorale Sciences et Technologie
Eff	: Effectif
ENS	: Ecole Normale Supérieure
EPO	: Ecole Polytechnique de Ouagadougou
ESMT-ABF	: Ecole Supérieure des Multimédia et télécommunication – Antenne du Burkina Faso
F	: Féminin/Femme/Fille
FCFA	: Franc de la Communauté Financière Africaine
IBAM	: Institut Burkinabé des Arts et Métiers
IDS	: Institut Des Sciences
IFOAD	: Institut de Formation Ouverte et à Distance
IGEDD	: Institut du Génie de l'Environnement et du Développement Durable
IPERMIC	: Institut Panafricain d'Etudes et de Recherche sur les Medias, l'Information et la Communication
IESR	: Institut d'Enseignement Supérieur de Recherche
IPES	: Institut Privé d'Enseignement Supérieur
ISSDH	: Institut des Sciences du Sport et du Développement Humain
ISSP	: Institut Supérieur des Sciences de la Population
L	: Licence
M	: Masculin
M	: Master
MESRSI	: Ministère de l'Enseignement Supérieur, de la Recherche Scientifique et de l'Innovation
MPCI	: Mathématiques Physiques Chimies Informatique
MPI	: Mathématiques Physiques Informatique

MUNASEB : Mutuelle Nationale de Santé des Etudiants du Burkina
Nbre : Nombre
ND : Non Disponible
PSA : Production et Santé Animale
PVA : Production Végétale et Agronomie
SH : Science Humaine
T : Total
TAMA : Taux d'Accroissement Moyen Annuel
UDDG : Université de Dédougou
UEMOA : Union Economique et Monétaire Ouest Africaine
U-FDG : Université de Fada N'Gourma
UFR/LAC : Unité de Formation et de Recherche en Lettres, Art et Communication
UFR/SDS : Unité de Formation et de Recherche en Sciences De la Santé
UFR/SEA : Unité de Formation et de Recherche en Sciences Exactes et Appliquées
UFR/SH : Unité de Formation et de Recherche en Sciences Humaines
UFR/SVT : Unité de Formation et de Recherche en Sciences de la Vie et de la Terre
UNESCO : Organisation des Nations Unies pour l'Education la Science et la Culture
UJKZ : Université Joseph KI-ZERBO
UNB : Université Nazi BONI
UNESCO : Organisation des Nations Unies pour l'Education la Science et la Culture
UOHG : Université de Ouahigouya
UTS : Université Thomas SANKARA
UV-BF : Université Virtuelle du Burkina Faso

RESUME

En 2021/2022, l'UJKZ compte 48 695 étudiants sur les 167 059 étudiants des universités et grandes écoles publiques du Burkina Faso ; ce qui représente une proportion de 29,1.

En 2021/2022, le taux d'orientation immédiat des nouveaux bacheliers à l'UJKZ est de 24,2 %. Par rapport à l'année précédente, ce taux a augmenté de 1,7 points de pourcentage.

En ce qui concerne les orientations en première année de licence, 12 235 nouveaux bacheliers de la session de 2021 ont été orientés à l'UJKZ. La filière ayant accueilli le plus grand nombre d'étudiants est « Chimie-Biologie Biologie-Géologie » avec une proportion de 10,6 %.

En 2021/2022, l'effectif des étudiants inscrits à l'UJKZ est de 48 695 dont 37,8 % de filles. Les Unités de Formation et de Recherche (UFR) en Sciences Humaines (SH) et en Lettres, Arts et Communication (LAC) sont les établissements à grands effectifs avec respectivement 31,2 % et 30,6 % de l'effectif des étudiants inscrits. Sur les cinq dernières années, le rythme moyen annuel de croissance de l'effectif des étudiants est de 3,4 %.

Pour ce qui est des résultats de fin d'année, sur un effectif de 54 064 étudiants ayant participé en 2020/2021 aux différentes évaluations semestrielles, 51,3 % ont été déclarés admis dont 51,4 % de filles.

En 2021/2022, la proportion des redoublants est de 13,9 % avec la deuxième année de licence comme niveau d'études qui enregistre la proportion la plus élevée de redoublants (23,7 %).

Quant aux sortants diplômés, 4 774 étudiants ont effectivement obtenu leur parchemin en fin d'année académique 2020/2021. Le nombre des diplômés recrutés par l'incubateur est de 28 en 2021/2022. Ce nombre resté statique par rapport 2020/2021.

En 2021/2022, les cours ont été assurés par 686 enseignants permanents dont 18,7% de femmes. Les Maîtres-Assistants sont les plus représentés avec une proportion de 27,7 %. Cependant, les enseignants en temps plein sont les moins représentés soit 5,5%. Par ailleurs, le ratio étudiants/enseignant permanent est de 71.

L'effectif du personnel Administratif, Technique, Ouvrier et de Soutien (ATOS) des établissements et des structures hors établissements de l'université est de 522 dont 38,3 % de femmes en 2021/2022.

En 2022, pour permettre le fonctionnement de l'UJKZ, un budget de 15 milliards 600 millions F CFA a été alloué. Par rapport à l'année 2021, ce budget a connu une baisse de 32,9 %.

Quant aux œuvres sociales, 3 540 étudiants de l'UJKZ ont bénéficié de la bourse nationale en 2021/2022, 18 006 étudiants de l'aide et 4 927 du prêt dans la même année académique.

En 2021/2022, 1 638 étudiants de l'UJKZ ont été logés par le Centre Régional des Œuvres Universitaires de Ouagadougou (CROUO). Les adhérents à la Mutuelle Nationale de Santé des Etudiants du Burkina Faso (MUNASEB) sont au nombre de 2 696 dont 48,7 % de filles.

Le nombre d'amphithéâtres, de salles de cours et de pavillons est respectivement de 19, 144 et 08 avec des capacités d'accueil de 7 440, 9 974 et 9 500 places assises d'où un ratio de 2 étudiants/place assise dans l'ensemble.

En 2022, l'UJKZ compte 19 bibliothèques avec une capacité d'accueil totale de 1 155 places assises.



CONTEXTE GENERAL

CONTEXTE GENERAL

Points saillants

- ✚ Ratio Etudiants/Enseignant permanent de l'UJKZ supérieur à la norme de l'UNESCO
- ✚ Retards académiques constatés à l'UJKZ

Commentaire

Sur le plan éducatif, 2/3 des Burkinabè de 15 ans et plus ne savent ni lire, ni écrire dans une langue quelconque ; ce qui correspond à un taux d'alphabétisation de 34,5 % en 2017. De plus, l'espérance de vie scolaire dans l'enseignement supérieur est de 0,41 an. Cela dénote d'une faible durée moyenne de scolarisation.

Concernant le sous-secteur enseignement supérieur, le Burkina Faso compte en 2022, 18 Institutions d'Enseignement Supérieur et de Recherche (IESR) publiques et 98 privées. L'ensemble de ces IESR compte 203 936 étudiants. Le public accueille 167 059 étudiants soit 81,9 % de l'ensemble des étudiants. Le nombre d'étudiants pour 100 000 habitants est de 948 en 2022 pour une norme (UNESCO) de 2 000 étudiants pour 100 000 habitants.

L'enseignement supérieur est confronté, depuis plusieurs années, à un problème de retards académiques avec pour conséquence un chevauchement des années académiques ; le tout couronné par une forte demande d'enseignement et de formation.

L'UJKZ est la plus grande université du Burkina Faso en termes d'effectif. En effet, au titre de l'année 2022, elle accueille 48 695 étudiants, soit 23,9 % de l'effectif total des étudiants du pays et 29,1 % de celui du public. S'agissant de l'effectif des enseignants permanents, elle en dénombre 686 ; ce qui correspond à un ratio étudiants/enseignant permanent de 71.

Le nombre établissements de l'UJKZ est 17 dont 5 Unités de Formation et de Recherche (UFR), 6 Instituts, 4 Ecoles doctorales et 2 Centres Universitaires. Le nombre de filières avec effectif à l'UJKZ est de 122.

L'UJKZ à l'instar des autres universités publiques du Burkina Faso, est confrontée ces dernières années aux retards académiques. Elle affiche en moyenne un retard de 4 mois.

L'amélioration de l'offre, de la qualité, de la gouvernance de l'enseignement supérieur ainsi que la promotion de l'entrepreneuriat estudiantine demeurent les grands défis à relever par les acteurs du monde universitaire.

C'est dans un tel contexte que l'UJKZ s'efforce à former les futures cadres pour répondre aux besoins actuels de l'économie burkinabè.

Note méthodologique :

L'année civile est utilisée en lieu et place de l'année académique soit la borne supérieure de l'année académique.
Exemple : 2021/2022 = 2022

CONTEXTE GENERAL

Tableau 1: Situation des effectifs, des enseignants et des ratios étudiants /enseignants permanents de l'UJKZ par rapport aux autres universités

Université	Etudiants en 2021/2022	Enseignants permanents	Ratio étudiants /enseignant permanent en 2021/2022	Budget alloué en 2023 (millions) **
UJKZ	48 695	686	71	15,6
UTS	20 262	198	102	ND
UNB	35 938	255	141	ND
UNZ	41 767	153	273	ND
UDDG	4 989	47	106	ND
U-FDG	3 964	42	94	ND
UOHG	3 217	59	55	ND
UV-BF	378	5	76	ND
ENS	7594	138	55	ND
EPO	203	20	10	ND
ESMT-ABF	52	0	-	ND
Ensemble	167 059	1 603	104	ND

Sources : Annuaire 2021/2022 de l'enseignement supérieur, DGESS/MESRSI ** Annuaire 2021/2022 de l'UJKZ

Graphique 1: Répartition (%) de l'effectif des étudiants du public en 2021/2022 par IESR

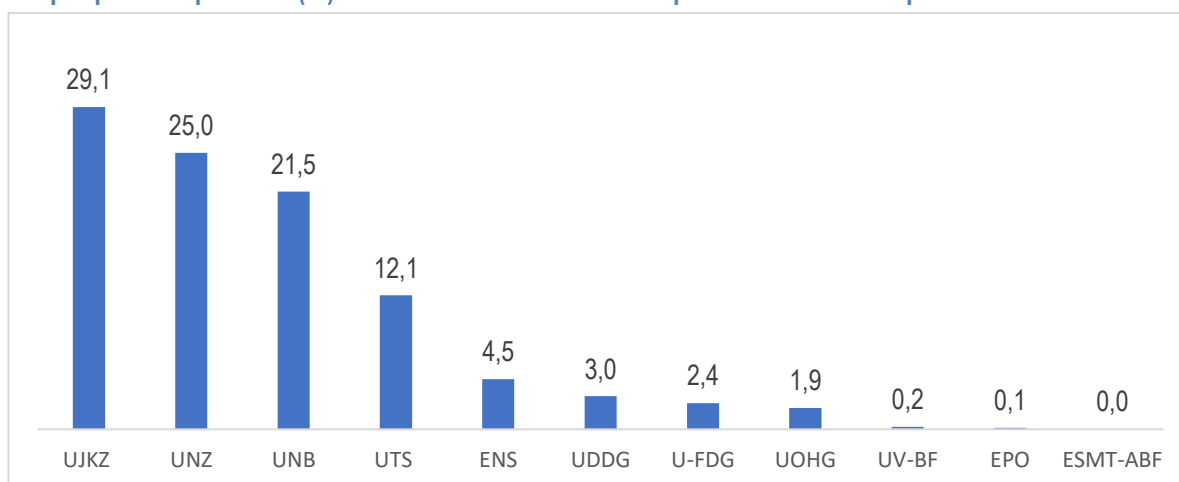

Sources : Annuaire 2021/2022 de l'enseignement supérieur, DGESS/MESRSI ** Annuaire 2021/2022 de l'UJKZ

**THEME 1 : SCOLARISATION,
ACCES, EQUITE**

QUELQUES INDICATEURS D'ACCES

Points saillants

- ✚ Augmentation du nombre d'admis au Bac de 2021 par rapport à 2020
- ✚ Hausse de l'effectif des nouveaux orientés à l'UJKZ en 2022 par rapport à 2021

Commentaire

En 2022, l'effectif des nouveaux orientés à l'UJKZ est de 12 235 dont 43,3 % de filles. Comparé au nombre d'admis au BAC session de 2021 qui est de 50 569, l'effectif des orientés à l'UJKZ correspond à un taux brut d'orientation de 24,2 %.

Par rapport à 2021, l'effectif des bacheliers croit de 5,5 % et celui des orientés à l'UJKZ de 13,5 points de pourcentage. Quant au taux d'orientation, il affiche un accroissement de 1,7 points de pourcentage passant ainsi de 22,5 % en 2021 à 24,2 % en 2022.

Selon les régions, la proportion la plus élevée des admis au BAC en 2021 est enregistrée dans la région du Centre (17,8 %), suivie de celles des Hauts-Bassins (14,4 %) et du Centre-Ouest (11,3 %). La plus faible proportion des bacheliers est enregistrée dans la région du sahel (1,2 %).

De 2017 à 2021, le nombre d'admis au BAC évolue à un rythme moyen annuel de 13,5 %. Durant la même période, le Taux d'Accroissement Moyen Annuel (TAMA) des admis au baccalauréat est de 18,6% pour les filles et de 13,0 % pour les garçons.

Note méthodologique :

L'année civile est utilisée en lieu et place de l'année académique, soit la borne supérieure de l'année académique.
L'effectif des nouveaux orientés en 1^{re} année prend en compte les étudiants ayant obtenu le BAC à l'étranger et les anciens bacheliers.

QUELQUES INDICATEURS D'ACCES

Tableau 2: Situation d'accès des nouveaux bacheliers à l'UJKZ en 2021

	Effectif des bacheliers en 2021	Effectifs orientés à l'UJKZ en 2022	Taux brut d'orientation	Evolution par rapport 2020	
				% des orientés	Taux d'orientation
Filles	21 718	5 300	24,4	26,9	3,5
Garçons	28 851	6 935	24,0	5,1	0,4
Total	50 569	12 235	24,2	13,5	1,7

Sources : Annuaire 2021/2022 de l'enseignement supérieur, Annuaire 2021/2022 de l'UJKZ

Graphique 2: Evolution du nombre d'admis au BAC de 2017 à 2021 selon le sexe

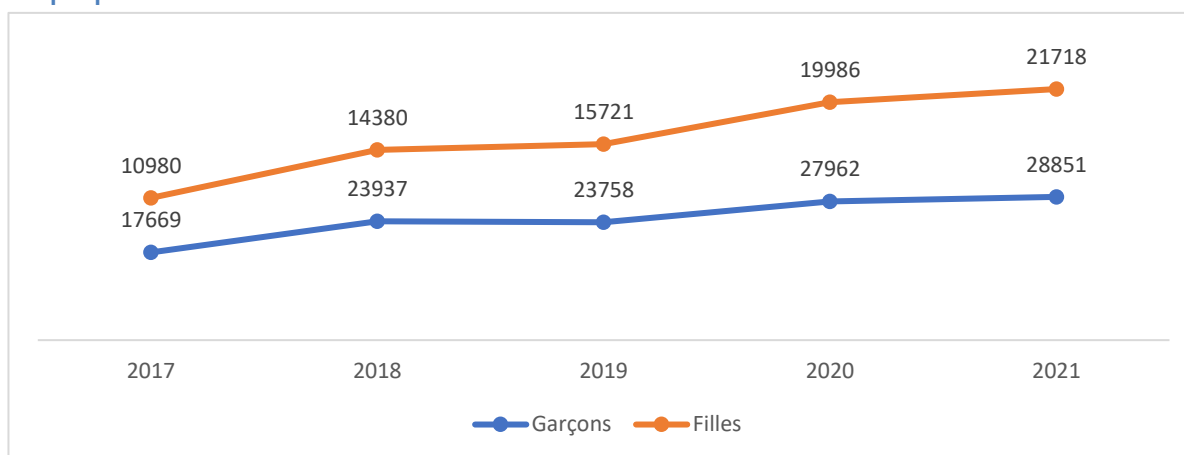

Sources : Annuaire 2021/2022 de l'enseignement supérieur

Graphique 3: Répartition (%) des admis au baccalauréat de 2020 et 2021 par région

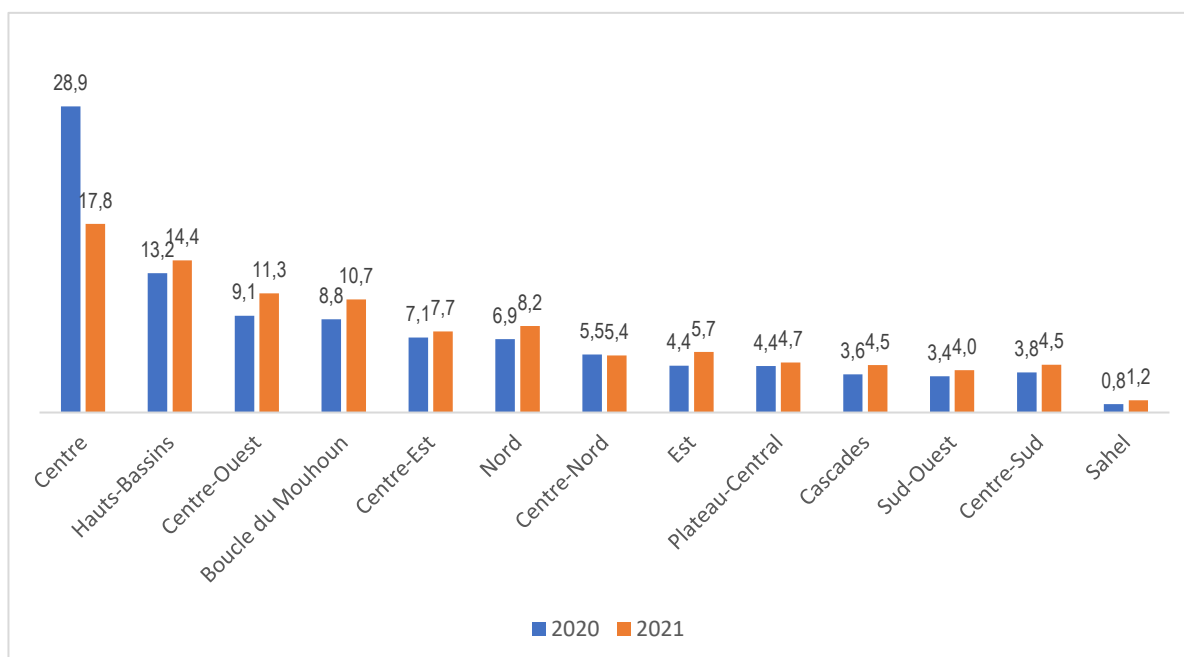

Sources : Annuaire 2021/2022 de l'UJKZ

ORIENTATION

Points saillants

- ✚ Baisse des demandeurs de filière de l'UJKZ
- ✚ Chimie-Biologie-Géologie, filière la plus sollicitée des demandes de premier choix

Commentaire

En 2021/2022, le nombre de bacheliers ayant sollicité une orientation dans une filière de l'UJKZ comme premier choix est de 8 536 dont 40,6 % de filles. Par rapport à 2020/2021, cet effectif a baissé de 39,1%.

Les filières les plus sollicitées dans leur premier choix par les bacheliers sont : Chimie-Biologie-Géologie avec 2 095 demandeurs soit une proportion de 12,4 %, Mathématique Physique Chimie Informatique et Lettres modernes avec des proportions respectives de 12,0 % et 10,9 %. Les filières les moins sollicitées sont la Chirurgie dentaire (0,3 %), l'Aménagement et Développement Durable du Territoire (0,5 %), la Production Végétale et Agronomie (0,5 %), et Production et Santé Animale (PSA) (0,5 %). Selon le sexe, la filière la plus sollicitée par les filles est « Lettres modernes » avec une proportion de 15,9 % et celle sollicitée par les garçons est « MPCl » avec une proportion de 15,5 %.

Ainsi, il se dégage des taux de satisfaction qui varient entre 33,4 % et 100,0 %. Seule la filière « chirurgie dentaire » enregistre un taux de satisfaction de 100%. Les demandes d'orientation enregistrent également de bons taux de satisfaction dans les filières philosophie (99,8 %), Histoire et archéologie (99,8 %) et lettres modernes (99,7 %).

Il convient de préciser que lors de leurs demandes d'orientation dans les universités publiques et privées conventionnées du Burkina Faso, les bacheliers devraient choisir par ordre de préférence 12 filières selon la série de leur baccalauréat. C'est pourquoi les bacheliers retenus dans les filières de l'UJKZ n'ont pas tous été orientés selon leur premier choix.

En 2021/2022, le nombre total de bacheliers orientés à l'UJKZ est de 12 235 dont 43,3 % de filles. Selon les orientations par filière, celle ayant accueilli plus de bacheliers est la filière « Chimie-Biologie Biologie-Géologie » avec une proportion de 10,6 % suivie des filières « Lettres modernes » et « MPCl » avec des proportions respectives de 10,2 % et 9,7 %.

Note méthodologique :

L'effectif des nouveaux orientés en 1^{re} année prend en compte les étudiants ayant obtenu le BAC à l'étranger et les anciens BAC.

ORIENTATION

Tableau 3: Situation des demandes d'orientation en première année en 2021 (1er choix)

Effectif bacheliers demandeurs	% des filles	Evolution des demandeurs par rapport à 2020	
		en effectif	en %
13 125	42,7	-8 277	-38,4

Sources : Annuaire 2021/2022 de l'UJKZ

Tableau 4: Répartition des demandeurs et des orientés selon le 1er choix par filière et par sexe

Filière	Bacheliers demandeurs			Bacheliers orientés			Taux (%) de satisfaction		
	F	M	T	F	M	T	F	M	T
Allemand	381	280	661	379	278	657	99,5	99,3	99,4
ADDT	86	165	251	84	163	247	97,7	98,8	98,4
Anglais	379	553	932	334	526	860	88,1	95,1	92,3
Chimie-Biologie Biologie-Géologie	539	773	1 312	527	764	1 291	97,8	98,8	98,4
Chirurgie Dentaire	21	33	54	21	33	54	100,0	100,0	100,0
Géographie	398	636	1 034	358	715	1 073	79,1	79,9	79,6
Histoire/Archéologie	446	702	1 148	445	701	1 146	99,8	99,9	99,8
Lettres modernes	726	523	1 249	722	523	1 245	99,4	100,0	99,7
Linguistique	448	325	773	430	324	754	96,0	99,7	97,5
Math/Physique/Informatique	77	277	354	73	270	343	94,8	97,5	96,9
MPCI	312	895	1 207	308	878	1 186	98,7	98,1	98,3
Médecine	313	774	1 087	158	205	363	50,5	26,5	33,4
Pharmacie	95	151	246	93	146	239	97,9	96,7	97,2
Philosophie	396	663	1 059	395	662	1 057	99,7	99,8	99,8
PSA	27	75	102	23	72	95	85,2	96,0	93,1
PVA	30	62	92	27	61	88	90,0	98,4	95,7
Psychologie	187	163	350	185	150	335	98,9	92,0	95,7
Psychologie Clinique	56	80	136	56	73	129	100,0	91,3	94,9
Sociologie	687	391	1 078	682	391	1 073	99,3	100,0	99,5
Total	5 604	7 521	13 125	5 300	6 935	12 235	93,7	89,3	91,2

Sources : Annuaire 2021/2022 de l'UJKZ

Graphique 4: Répartition (%) des orientés par filière en 2021

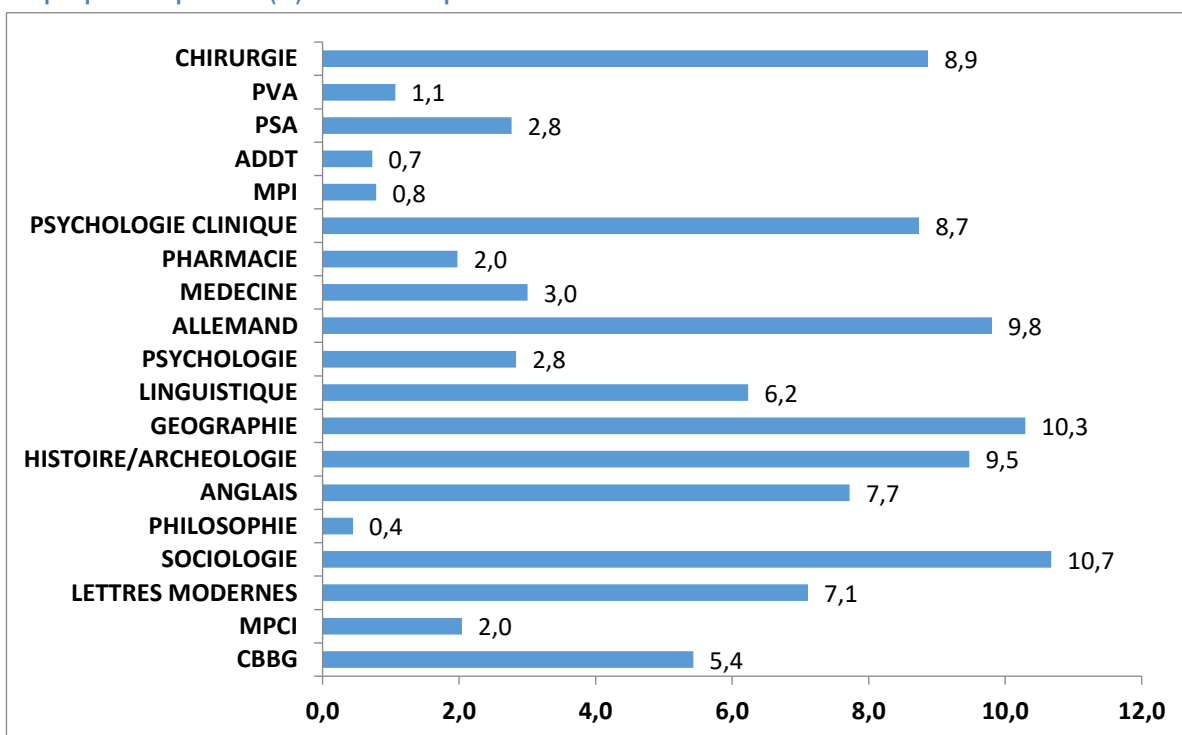

Sources : Annuaire 2021/2022 de l'UJKZ

EFFECTIF DES ETUDIANTS

Points saillants

- + Baisse de l'effectif des étudiants par rapport à 2021**
- + Tranche d'âge la plus représentative : 21-25 ans**
- + Plus d'effectif dans les UFR SH et LAC**

Commentaire

L'effectif des étudiants inscrits à l'UJKZ est de 48 695 dont 37,8 % de filles en 2021/2022. Par rapport à 2020/2021, cet effectif a baissé de 7,5 %.

De 2017/2018 à 2021/2022, l'effectif des étudiants s'est accru de 14,3 %. Le rythme moyen annuel de cette croissance est de 3,4 %. Selon le sexe, le rythme de croissance est plus important chez les filles que chez les garçons avec des TAMA respectifs de 6,3 % et 1,8 %.

En 2021/2022, les moins de 24 ans représentent 43,7 % de l'effectif des étudiants de l'UJKZ. D'une manière générale, la pyramide des âges indique une forte proportion des étudiants dont l'âge varie entre 21 et 25 ans quel que soit le sexe. Les étudiants âgés de 23 ans sont les plus nombreux aussi bien chez les filles que chez les garçons soit 13,0 % et 12,0 %.

Les UFR SH et LAC enregistrent les plus grands effectifs avec respectivement 31,2 % et 30,6 % de l'effectif des étudiants inscrits. Les établissements qui enregistrent les plus faibles effectifs sont surtout les Instituts, les CU et les Ecoles doctorales.

EFFECTIF DES ETUDIANTS

Tableau 5: Situation de l'effectif des étudiants

Niveau en 2021/2022			Evolution par rapport à				TAMA Entre 2017 et 2022
			2020/2021		2017/2018		
Total étudiants	% filles	% des moins de 24 ans	En effectif	En %	En effectif	En %	En %
48 695	37,8	43,7	-3 972	-7,5	6 110	14,3	3,4

Sources : Annuaire 2021/2022 de l'UJKZ

Graphique 5: Evolution de l'effectif selon le sexe

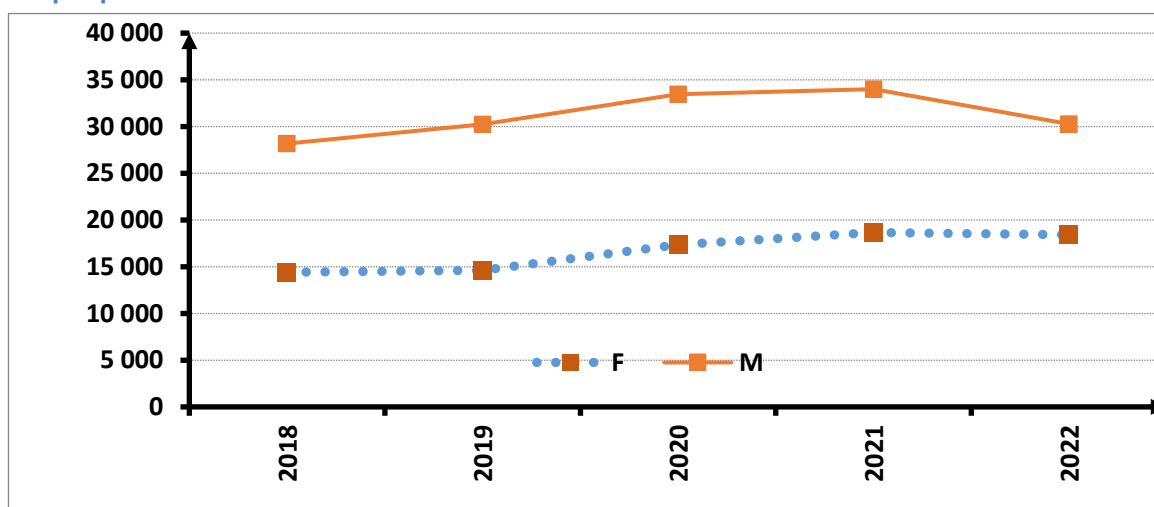

Sources : Annuaire 2021/2022 de l'UJKZ

Graphique 6: Pyramide des âges des étudiants en 2021/2022 (en %) Graphique 7: Proportion des étudiants par établissement 2021/2022 (en %)

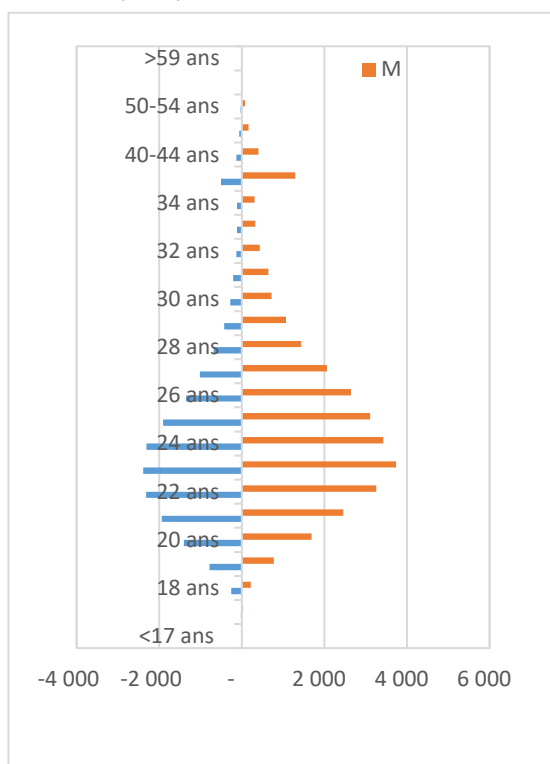

Sources : Annuaire 2021/2022 de l'UJKZ

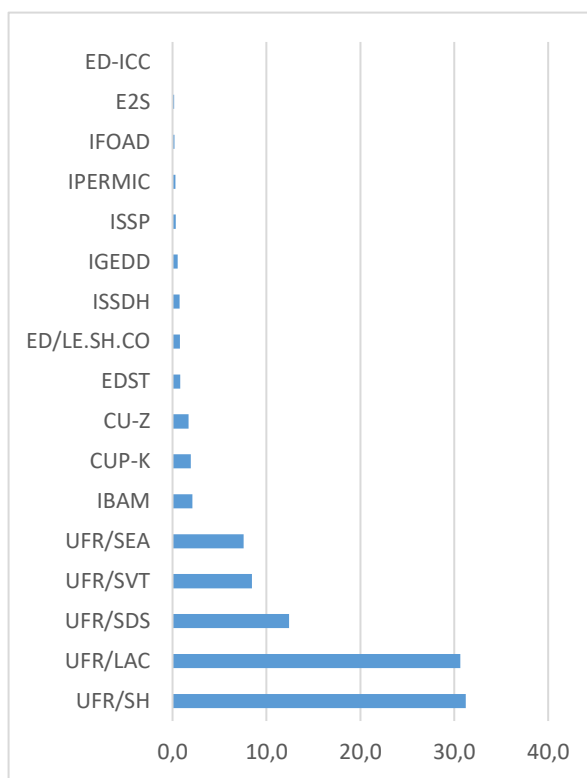

Sources : Annuaire 2021/2022 de l'UJKZ

EFFECTIF DES ETUDIANTS (SUITE)

Points saillants

- ✚ Forte représentation des étudiants inscrits en cycle Licence**
- ✚ Rythme de croissance plus soutenu de l'effectif des non-nationaux**

Commentaire

En 2021/2022, les étudiants inscrits en première année de licence (L1) sont les plus nombreux (56,9 %). Par cycle, les étudiants inscrits en licence (L) représentent 82,5 % de l'effectif global des étudiants. Plus on avance en niveau d'étude, plus les effectifs baissent.

La majorité des étudiants de l'UJKZ sont des Burkinabè avec une proportion de 99,0 % des inscrits. Les non-nationaux qui représentent seulement 1,0 % sont au nombre de 503 dont 37,6 % de filles. Parmi les non-nationaux, les étudiants de nationalité béninoise sont les plus nombreux avec 0,4 %. Cet effectif, représente 38,6 % de l'effectif des non-nationaux.

De 2020/2021 à 2021/2022, l'effectif des étudiants non-nationaux évolue à un rythme moyen de 4,0 % et celui des nationaux de 1,5 %. L'évolution de l'effectif des non-nationaux se confirme à travers l'indice base 100 en 2018.

EFFECTIF DES ETUDIANTS (SUITE)

Graphique 8: Proportion des étudiants par niveau d'études

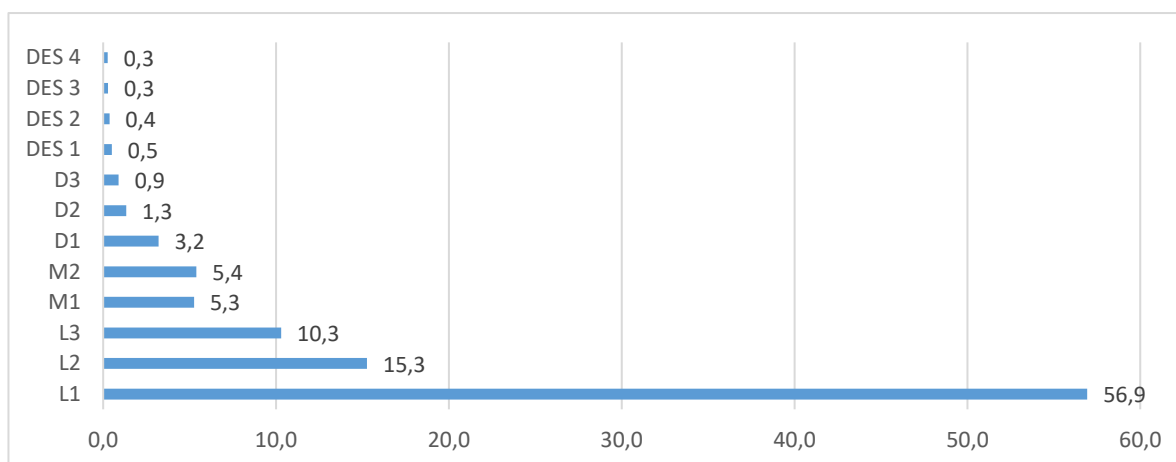

Source: Annuaire 2021/2022 de l'UJKZ

Tableau 6: Répartition des étudiants selon la nationalité

Nationalité	Sexe		Total	Proportion (%)	
	F	M			
Burkinabè	18 228	29 964	48 192	99,0	
Béninoise	86	108	194	0,4	
Ivoirienne	30	40	70	0,1	
Bissau Guinéenne	1	2	3	0,0	
Maliennne	6	11	17	0,0	
Nigérienne	9	31	40	0,1	
Sénégalaise	0	0	-	0,0	
Togolaise	27	61	88	0,2	
CEDEAO hors UEMOA	13	29	42	0,1	
Afrique hors CEDEAO	14	27	41	0,1	
Hors Afrique	3	5	8	0,0	
Ensemble	Burkinabè	18 228	29 964	48 192	99,0
	Non nationaux	189	314	503	1,0
	Total UJKZ	18 417	30 278	48 695	100,0

Source: Annuaire 2021/2022 de l'UJKZ

Graphique 9: Evolution de l'indice base 100 en 2017/2018 selon la nationalité

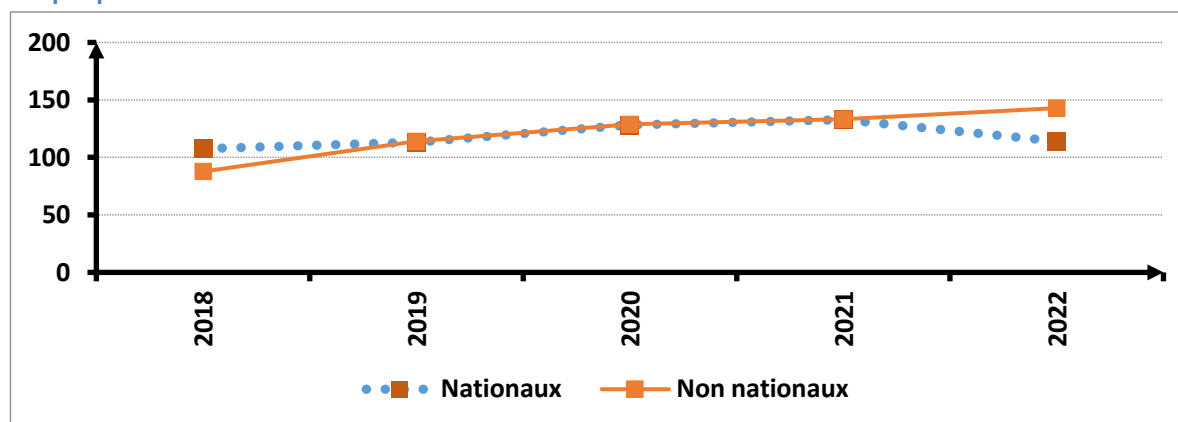

Source: Annuaire 2021/2022 de l'UJKZ



Thème 2 : Efficacité interne

RESULTATS DE FIN D'ANNEE

Point saillant

📈 Hausse du taux de réussite aux évaluations semestrielles

Commentaire

En 2021, sur un effectif de 64 644 étudiants dont 83,6 % ayant participé aux différentes évaluations semestrielles, 27 753 ont été déclarés admis dont 34,7 % de filles. Ce qui correspond à un taux de réussite global de 51,3 %. Selon le sexe, le taux de réussite aux évaluations est de 51,4 % pour les filles et de 51,3 % pour les garçons.

Comparé aux résultats de 2020, le taux de réussite a connu une hausse de 2,1 %. Selon le sexe, le nombre d'admisses a baissé (-0,2 %) contrairement à celui des admis qui augmenté de 2,3%.

L'ISSDH affiche le meilleur taux de réussite (98,2%). Il est suivi de l'ISSP et de l'IBAM avec des taux de 97,5 % et 83,6 %. Les établissements qui présentent les faibles taux de réussite sont l'UFR/SH et l'IGEDD avec des proportions respectives de 26,4 % et 3,8 %.

Note méthodologique :

Pour les résultats de fin d'année, l'année civile est également utilisée en lieu et place de l'année académique soit la borne inférieure de l'année académique.

Exemple : 2021/2022=2021

RESULTATS DE FIN D'ANNEE

Tableau 7: Situation des résultats des examens en 2020/2021

Nbre d'admis	% de Filles	Taux de réussite (%)	Évolution du nombre des admis par rapport à 2019/2020	
			En effectif	En proportion (%)
27 753	34,7	558	2,1	27 753

Source: Annuaire 2021/2022 de l'UJKZ

Graphique 10: Taux de réussite selon le sexe

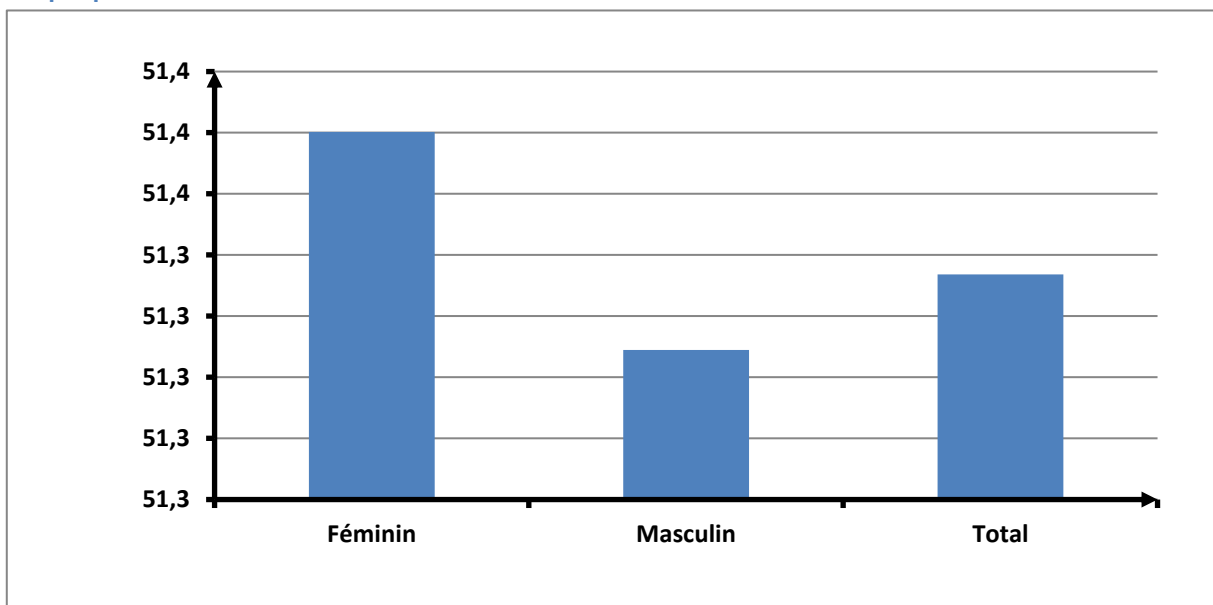

Source : Annuaire 2021/2022 de l'UJKZ

Graphique 11: Taux de réussite par établissement

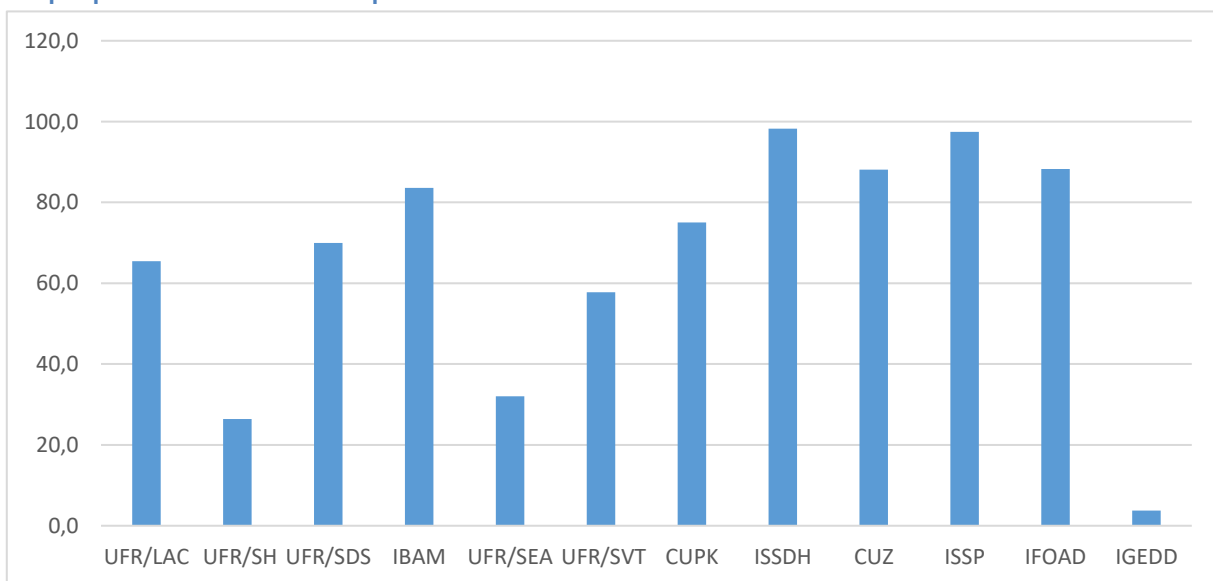

Source: Annuaire 2021/2022 de l'UJKZ

REDOUBLEMENT

Point saillant

- ✚ Baisse du nombre de redoublants par rapport à 2020/2021

Commentaire

En 2021/2022, la proportion des redoublants de l'UJKZ est de 13,9 % soit un effectif de 6 762. Les filles représentent 32,7 % de cet effectif. En considérant le sexe, les proportions des redoublants sont de 12,0 % pour les filles et de 15,0 % pour les garçons.

Par rapport à 2020/2021, le nombre des redoublants a connu une baisse de 13,3 %. Selon le sexe, la proportion des redoublants a connu une légère hausse de 0,1 point de pourcentage chez les filles mais chez les garçons, elle a baissé de 1,4 point.

Selon le niveau d'études, les fortes proportions de redoublants sont enregistrées en L2 (23,7 %) et en M2 (22,9 %). Les redoublants en D1 ne concernent que la médecine et la pharmacie. Aussi, les niveaux DES 3^e année et DES 4^e année enregistrent des proportions de 0,7 % et 0,8 % des redoublants.

Les proportions les plus élevées des redoublants sont enregistrées à l'UFR/SVT (36,8 %) et à l'IPERMIC (26,3 %) ; suivis de l'UFR/SH et l'UFR/SEA avec respectivement 20,3 % et 16,9 %. Huit établissements ne comptent aucun redoublant.

De 2017/2018 à 2021/2022, la proportion des redoublants a évolué en dents de scies avec la plus faible en 2020 soit 9,3 %.

REDOUBLEMENT

Tableau 8: Situation des redoublants en 2021/2022

Nombre de redoublants	% de Filles	Evolution (%) par rapport à 2020/2021	
		EFF	En %
6 762	32,7	-1 036	-13,3

Source: Annuaire 2021/2022 de l'UJKZ

Graphique 12: Evolution des proportions des redoublants

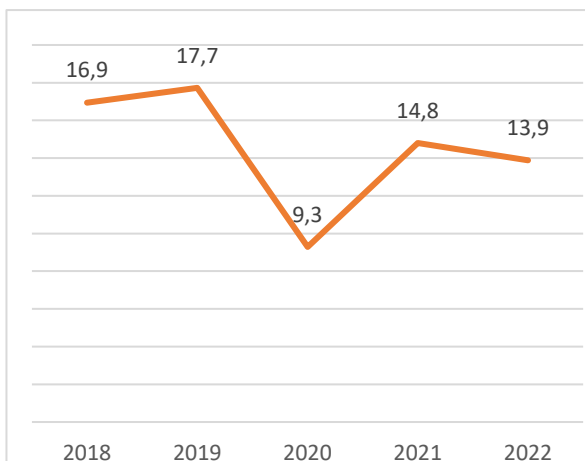

Source: Annuaire 2021/2022 de l'UJKZ

Graphique 13: Evolution des proportions des redoublants selon le sexe

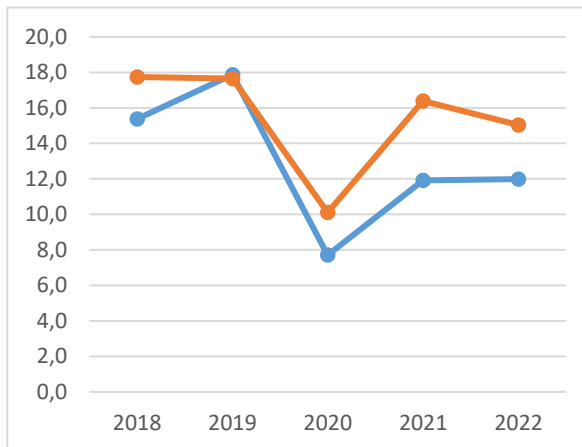

Source: Annuaire 2021/2022 de l'UJKZ

Graphique 14: Proportion des redoublants par niveau d'études en 2021/2022

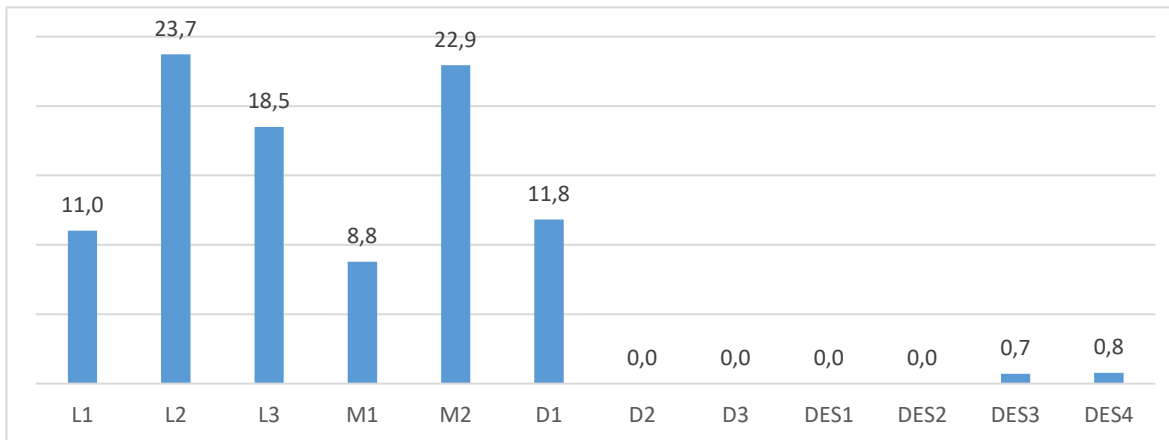

Source: Annuaire 2021/2022 de l'UJKZ

Graphique 15: Proportion des redoublants par établissement en 2021/2022

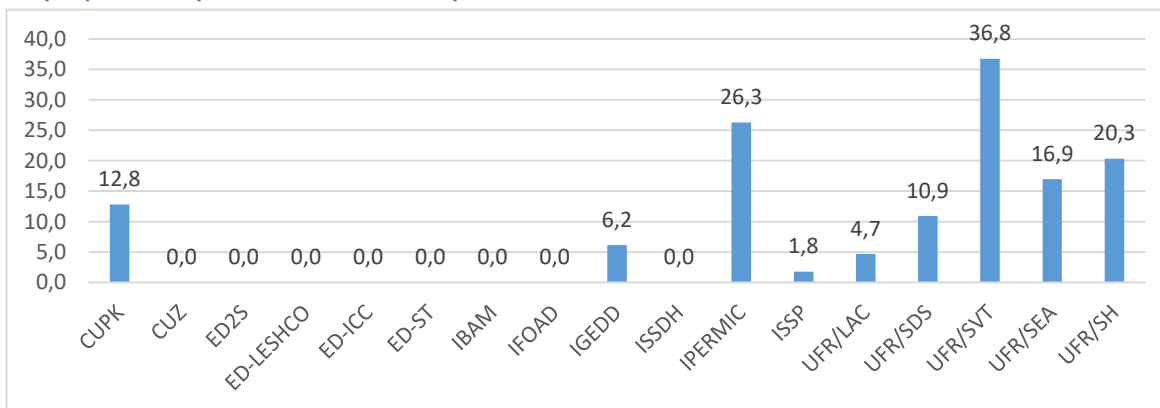

Source: Annuaire 2021/2022 de l'UJKZ

SORTANTS DIPLOMES

Points saillants

- ✚ Hausse du nombre de diplômés par rapport à 2019/2020
- ✚ Forte représentativité des diplômés titulaires de la Licence

Commentaire

En 2021, à l'UJKZ, 4 744 étudiants dont 33,0 % de filles ont obtenu leur parchemin en fin d'année académique. Comparé aux résultats de 2020, le nombre de diplômés a connu une hausse de 17,1 %.

De 2017 à 2021, le nombre de diplômés connaît une tendance haussière passant de 913 en 2017 à 4 744 en 2021.

En termes de représentativité, les UFR/LAC et SH affichent les proportions les plus élevées des diplômés soit respectivement 33,8 % et 20,6 % tandis que les plus faibles proportions s'observent à l'ED2S, à l'IGEDD et à l'ISSP avec moins de 1% chacun.

Selon le type de diplôme, la Licence/équivalent et le Master/équivalent enregistrent les nombres de diplômés les plus élevés avec des proportions respectives de 68,5 % et 12,1 %. Les autres types de diplômes affichent des proportions inférieures à 10 %.

Note méthodologique :

Pour les diplômés, l'année civile est également utilisée en lieu et place de l'année académique soit la borne inférieure de l'année académique.

Exemple : 2021/2022=2021

SORTANTS DIPLOMES

Tableau 9: Situation des sortants diplômés en 2020/2021

Nombre de diplômés	% de Filles	Evolution (%) par rapport 2019/2020	
		En effectif	En proportion
4 744	33,0	694	17,1

Source: Annuaire 2021/2022 de l'UJKZ

Graphique 16: Evolution des sortants diplômés

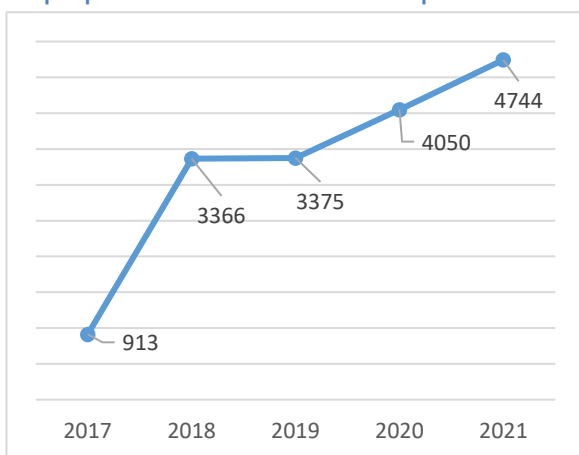

Source: Annuaire 2021/2022 de l'UJKZ

Graphique 17: Evolution des sortants diplômés selon le sexe

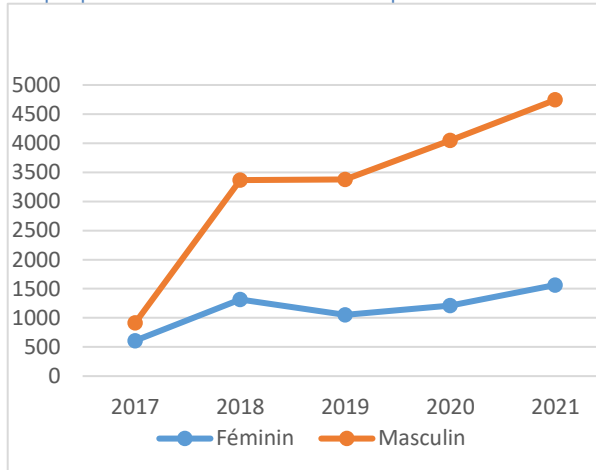

Source: Annuaire 2021/2022 de l'UJKZ

Graphique 18: Proportion des diplômés par établissement en 2020/2021

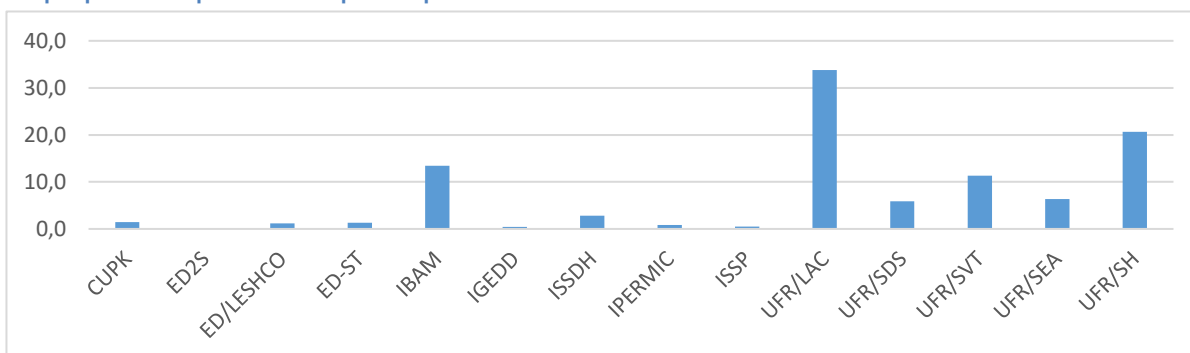

Source: Annuaire 2021/2022 de l'UJKZ

Graphique 19: Proportion des diplômés par type de diplôme en 2020/2021

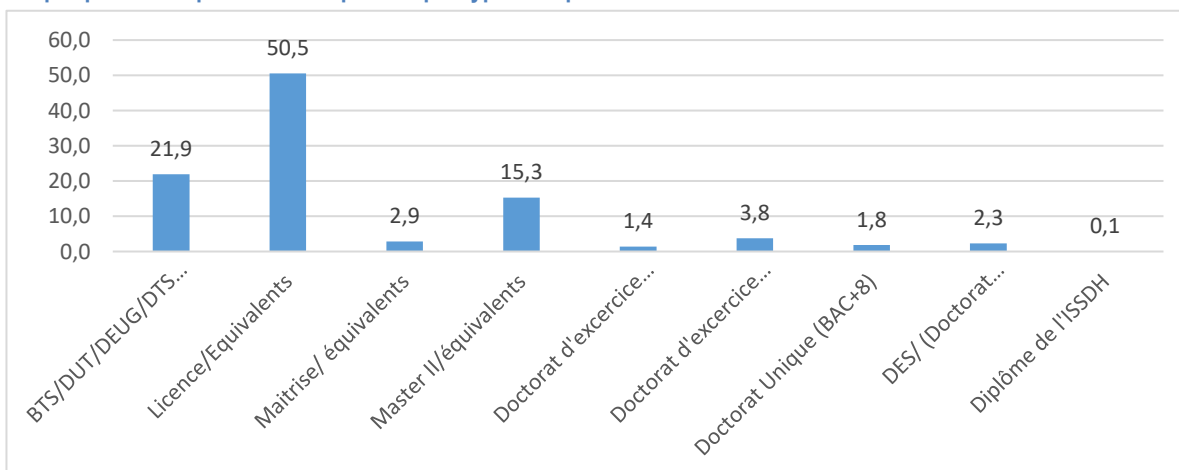

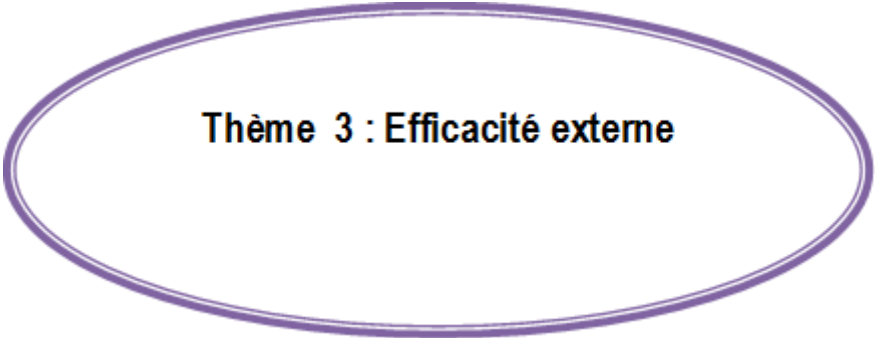

Source : Annuaire 2021/2022 de l'UJKZ



Thème 3 : Efficacité externe

EFFICACITE EXTERNE

Points saillants

-  **Faible recrutement des diplômés par l'incubateur**
-  **Trois entreprises créées entre 2018 et 2022**

Commentaire

En 2021/2022, le nombre de diplômés de niveau Master recrutés par l'incubateur est de 28. Comparé aux effectifs des étudiants inscrits en Master (5 188), ce nombre ne représente qu'une proportion de 0,5 %. Par rapport à 2020/2021, le nombre de diplômés recrutés et le nombre de projets collectés sont restés inchangés.

Par ailleurs, le rapport entre le nombre de projets collectés et les entreprises créées indique une insatisfaction en termes de création d'entreprises. En effet, sur 156 projets collectés entre 2018 et 2022, seulement 03 entreprises ont été créées soit 01 en 2018, un en 2021 et un en 2022.

Graphique 20: Situation des diplômés recrutés, projets collectés et des entreprises créées

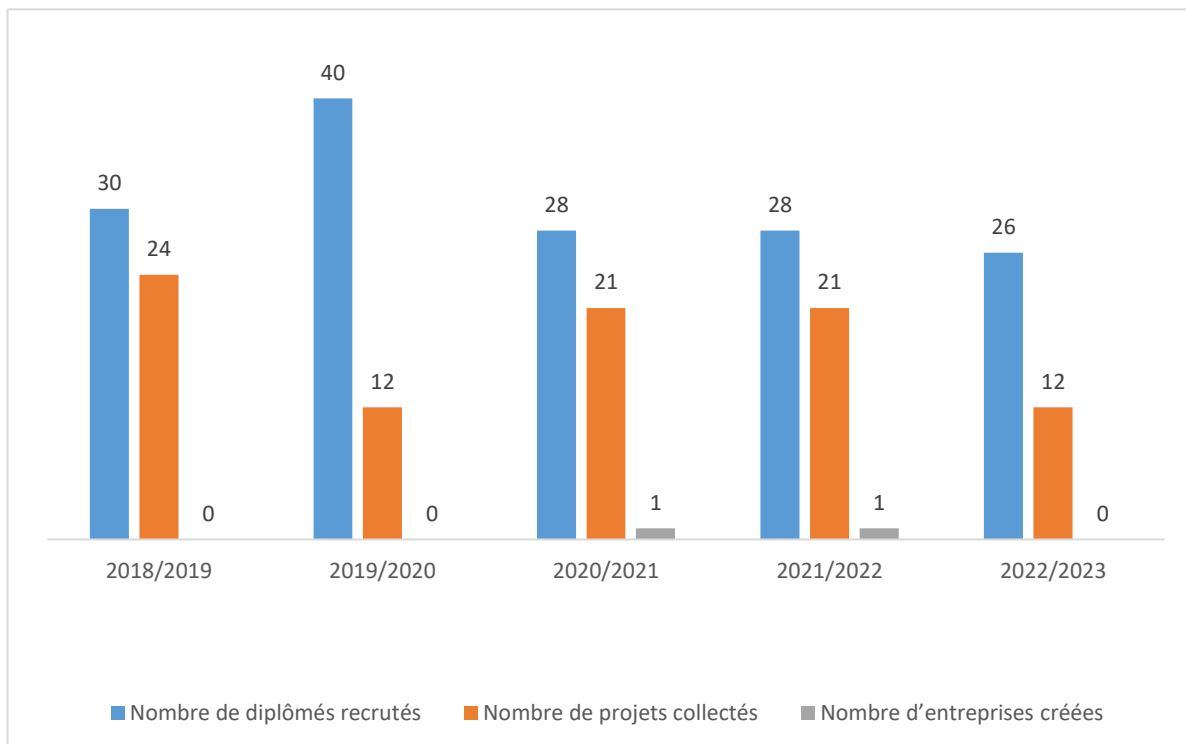

Source: Annuaire 2021/2022 de l'UJKZ



Thème 4 : Ressources humaines

PERSONNEL ENSEIGNANT

Points saillants

- ✚ **Augmentation du nombre d'enseignants permanents**
- ✚ **Amélioration du ratio étudiants/enseignant permanent de rang A et B**

Commentaire

En 2021/2022, le nombre d'enseignants intervenant à l'UJKZ est de 1174 dont 686 permanents. De l'effectif des permanents, les femmes représentent 18,7 %. Par rapport à l'année précédente, le nombre d'enseignants permanents a progressé de 4,5 %.

Selon les emplois, les Maîtres-Assistants sont les plus représentés avec une proportion de 27,7 % suivis des Assistants (27,0 %). Les Enseignants à temps plein sont les moins représentés avec une proportion de 5,5 %. Les femmes sont plus nombreuses dans les emplois de Maître de conférences (23,3 %) et les Maîtres-Assistants (21,1 %).

S'agissant des grades, le nombre d'enseignants de rang A et B est de 463. Comparé à l'année 2020/2021, il a augmenté de 6,2 %.

De 2017/2018 à 2021/2022, le nombre des enseignants permanents s'est accru de 16,7 %. Selon le sexe, cet accroissement est de 17,4 % pour les femmes et de 16,5 % pour les hommes. Par ailleurs, sur la même période, le taux d'accroissement moyen annuel du personnel enseignant permanent est de 3,9 %.

En 2021/2022, le ratio étudiants/enseignant permanent est de 71. Ce ratio est largement supérieur à la norme de l'UNESCO qui est de 25. Par rapport à 2020/2021, ce ratio s'est amélioré de 9 points. Quant au ratio étudiants/enseignant permanent de rang A et B, il est de 105 en 2021/2022. Il s'est amélioré de 16 points par rapport à 2020/2021.

PERSONNEL ENSEIGNANT

Tableau 10: Situation des enseignants en 2021/2022

Nombre d'enseignants	Dont permanents	% des femmes permanentes	Evolution des permanents (%) par rapport à 2020/2021		Evolution des permanents (%) par 2017/2018		TAMA (%) de 2017/2018 à 2021/2022 des permanents
			EFF	En %	EFF	En %	
1 174	686	18,7	28	4,5	98	16,7	3,9

Source: Annuaire 2021/2022 de l'UJKZ

Graphique 21: Evolution des ratios étudiants/enseignants permanents

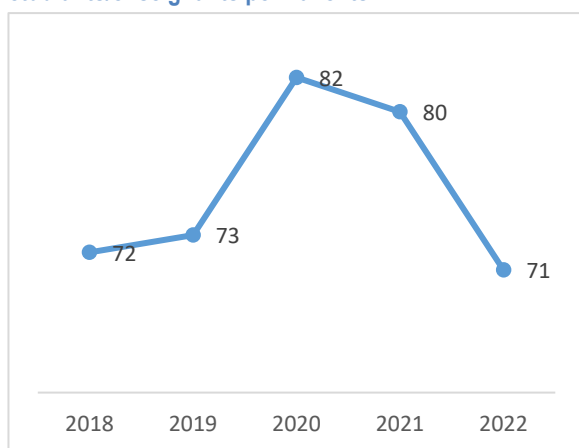

Source: Annuaire 2021/2022 de l'UJKZ

Graphique 22: Evolution des enseignants permanents

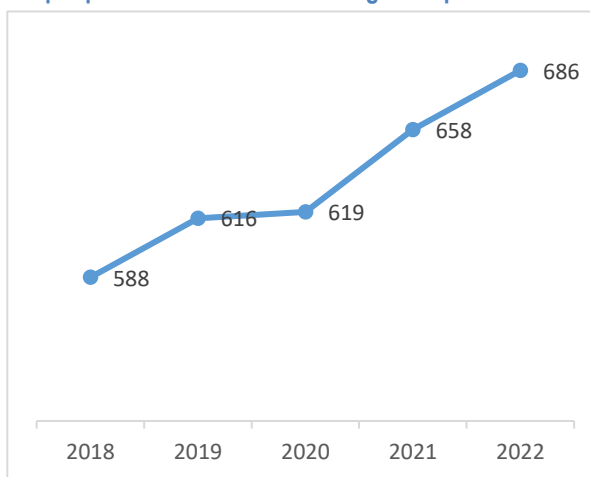

Source: Annuaire 2021/2022 de l'UJKZ

Graphique 23: Répartition (%) des enseignants permanents par grade et selon le sexe

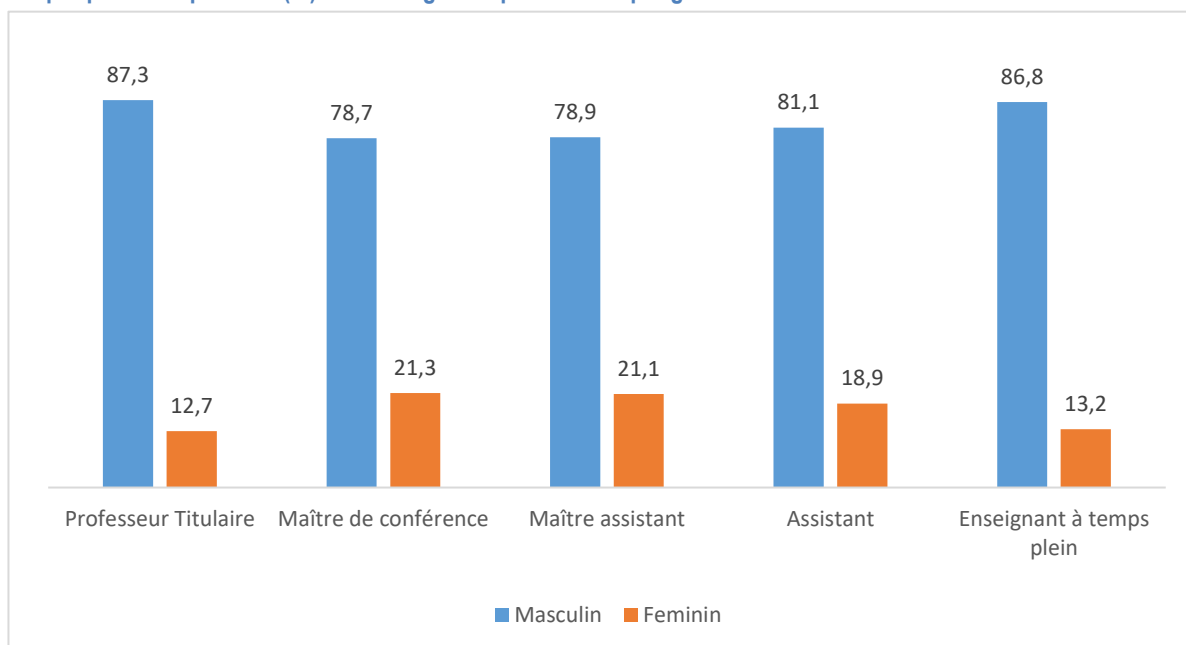

Source: Annuaire 2021/2022 de l'UJKZ

PERSONNEL ATOS

Points saillants

- ✚ Baisse de l'effectif du personnel ATOS de sexe féminin par rapport à 2020/2021
- ✚ Proportion plus élevés des contractuels/permanent de l'université par rapport aux fonctionnaires de l'Etat.

Commentaire

En 2021/2022, le nombre du personnel ATOS est de 522 dont 38,5 % de femmes. Cet effectif est en baisse de 9,6 % par rapport à l'année précédente. La proportion des contractuels/permanent de l'université est de 70,8 % contre 29,2 pour les fonctionnaires de l'Etat.

Les ATOS dont l'âge est compris entre 36-45 ans sont les plus nombreux (35,8 %). Ils sont suivis de ceux âgés de 51-60 ans avec 24,7 %. Les moins représentés sont ceux qui ont un âge inférieur à 25 ans soit 0,4 %.

De 2017/2018 à 2021/2022, le taux d'accroissement moyen annuel (TAMA) du personnel ATOS est de 1,2 %. Le nombre de fonctionnaires de l'Etat croît plus vite que celui des contractuels/permanent de l'université soit un TAMA 17,0 %.

PERSONNEL ATOS

Tableau 11: Situation du personnel ATOS en 2021/2022

Nombre d'ATOS	% des Femmes	Evolution par rapport à 2020/2021		Evolution par rapport à 2017/2018	
		EFF	En %	EFF	En %
522	38,5	-56	-9,7	25	5,0

Source: Annuaire 2021/2022 de l'UJKZ

Graphique 24: Répartition du personnel ATOS par groupe d'âge

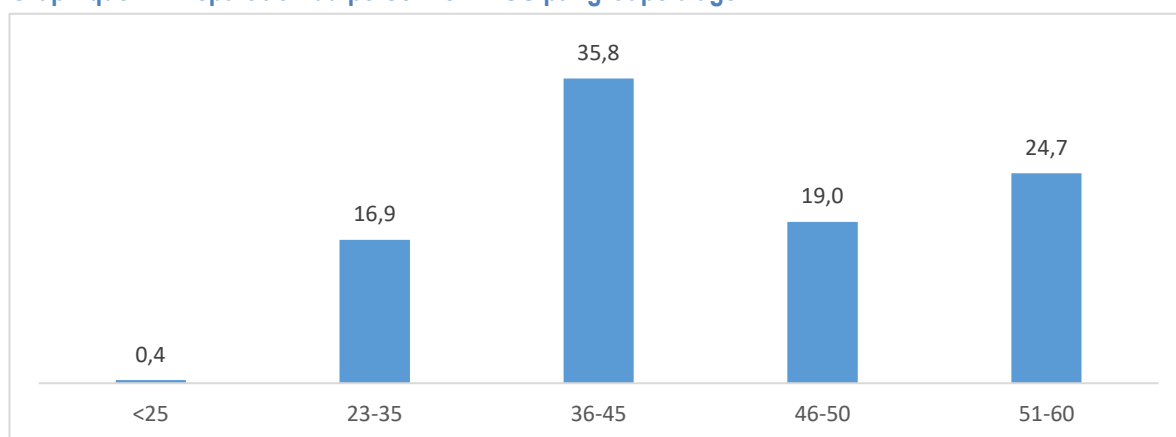

Source: Annuaire 2021/2022 de l'UJKZ

Graphique 25: Répartition du personnel ATOS selon le statut d'embauche

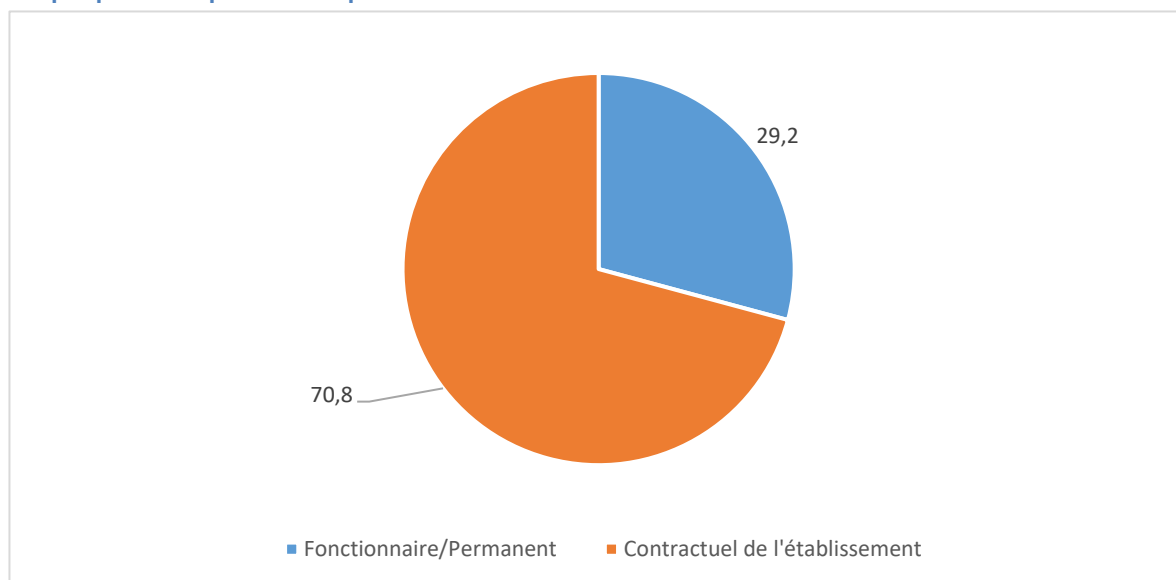



Source: Annuaire 2021/2022 de l'UJKZ



Thème 5 : Ressources, coûts et dépenses

BUDGET

Points saillants

-  Baisse de du budget de l'UJKZ en 2022
-  Baisse drastique des dépenses d'investissement

Commentaire

Le budget alloué à l'UJKZ en 2022 est équilibré en dépenses et en recettes à 15 milliards 600 millions F CFA. Ce budget représente 13,9 % du budget du MESRI et 15,9 % du budget consacré à l'enseignement supérieur. Par rapport à l'année 2021, le budget de l'UJKZ a connu une baisse de 32,9%.

La répartition du budget de l'UJKZ par poste de dépenses montre que 25,0 % est consacré aux dépenses de fonctionnement, 66,0 % aux dépenses de personnel et 9,0 % aux investissements. Comparés à l'année 2021, les montants affectés aux différents postes de dépenses ont connu des baisses correspondant à 3,9 % pour les dépenses de personnel, 62,5 % pour le fonctionnement et 34,7 % pour les investissements.

De 2018 à 2022, le budget de l'UJKZ a connu une stabilité relative dans son ensemble. Cependant, il faut souligner que ledit budget a subi une baisse significative de 32,9% en 2022.

En 2022, le taux d'exécution global du budget de l'UJKZ s'élève à 93,9%. Par poste de dépenses, les budgets alloués aux salaires et au fonctionnement ont connu des taux d'exécution respectifs de 94,4% et 95,7%. Concernant le budget d'investissement, son taux d'exécution est de 85,6%.

BUDGET

Graphique 26: Evolution de la part (%) du budget voté de l'UJKZ dans le budget du MESRI

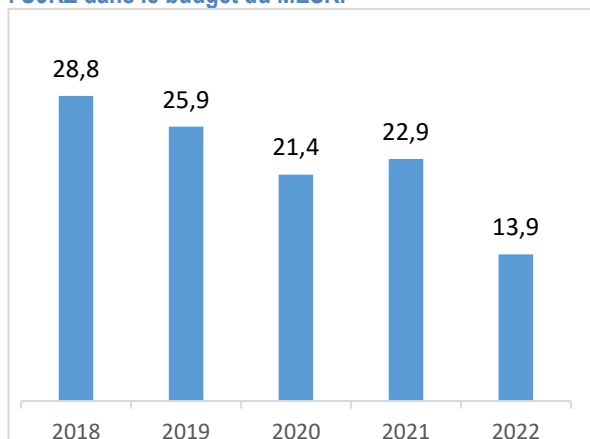

Source: Annuaire 2021/2022 de l'UJKZ

Graphique 27: Proportion du budget de l'UJKZ par poste de dépense

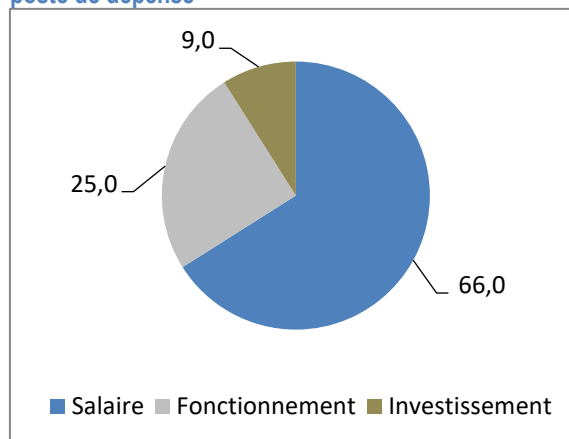

Source: Annuaire 2021/2022 de l'UJKZ

Graphique 28: Evolution du budget de l'UJKZ de 2018 à 2022 (en millions de F CFA)

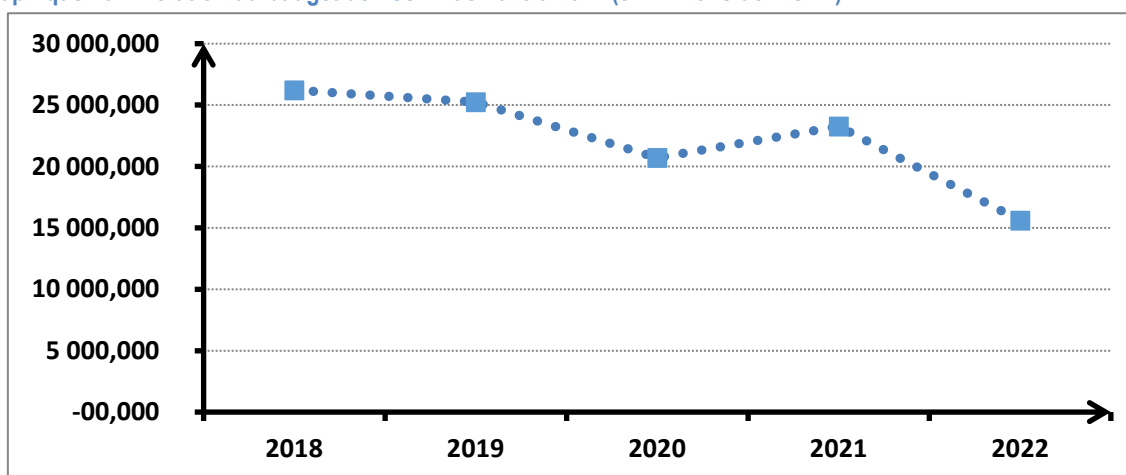

Source: Annuaire 2021/2022 de l'UJKZ

Graphique 29: Taux d'exécution du budget de l'UJKZ en 2022 par poste de dépenses

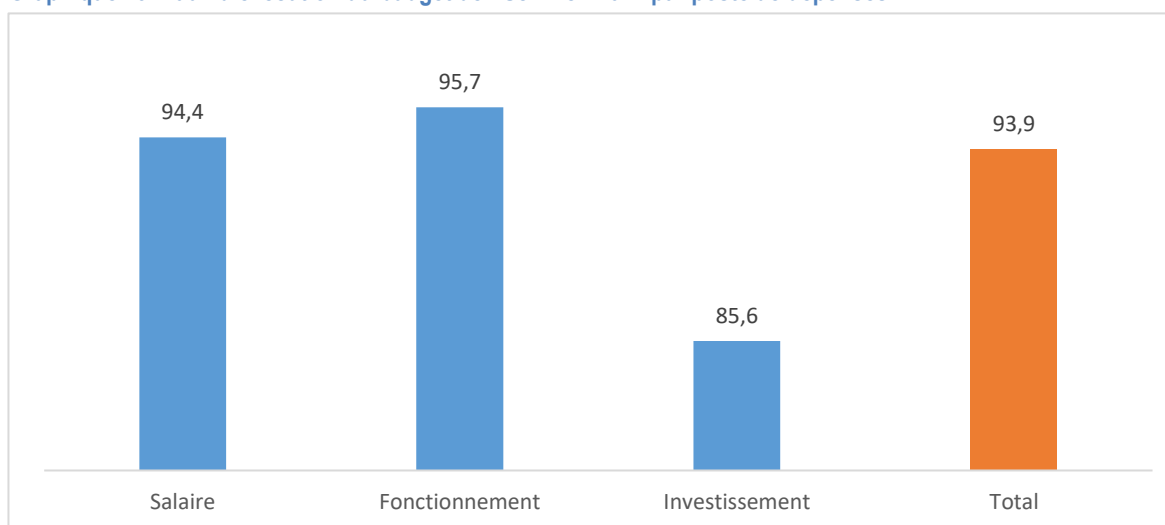

Source: Annuaire 2021/2022 de l'UJKZ

BOURSES

Points saillants

- ✚ Nombre d'étudiants boursiers de l'UJKZ resté statique
- ✚ Disparité en faveur des filles

Commentaire

En 2021/2022, le nombre d'étudiants de l'UJKZ ayant bénéficié de la bourse nationale est de 3 540 dont 59,2 % de filles. Cet effectif représente 7,3 % de l'effectif total des étudiants de l'UJKZ et 43,5 % de l'effectif total des bénéficiaires de la bourse nationale. Selon le sexe, les filles de l'UJKZ bénéficiaires de la bourse représentent 69,1 % des boursières au plan national tandis que les garçons représentent 28,3% des boursiers de sexe masculin.

Par rapport à l'année précédente, le nombre de boursiers de l'UJKZ est resté presque statique. Selon le sexe, l'effectif des filles a connu une baisse de 3,6 % et celui des garçons boursiers a augmenté de 5,8%.

De 2017/2018 à 2021/2022, le nombre de bénéficiaires de la bourse de l'UJKZ a connu une baisse de 10,4 %.

En 2021/2022, l'indice de parité filles/garçons est de 1,5 et reste en faveur des filles. Par rapport à l'année précédente, l'indice de parité a baissé de 0,1 point.

Conditions requises pour bénéficier de la bourse

MODALITES ET CONDITIONS D'ATTRIBUTION

Les bourses nationales sont attribuées dans les limites du contingent en fonction du décret n°2017-1246/PRES/PM/MESRSI/MINEFID/MFPTPS/MJFIP/MAECBE du 28 décembre 2017 portant définition des divers régimes d'aides, de bourses d'études et de stages et fixation de leurs modalités de contingentement, aux étudiants de nationalité burkinabè remplissant les conditions suivantes :

Pour les bourses de cycle licence

- ✓ être titulaire du baccalauréat de l'année en cours avec au moins 12/20 au premier tour du bac ;
- ✓ n'avoir pas plus de 22 ans pour les bacheliers des séries générales et techniques, et pas plus de 24 ans pour les bacheliers des séries professionnelles, au 31 décembre de l'année en cours ;
- ✓ avoir un revenu des parents dont le montant annuel autorise le bénéfice de la bourse en fonction du décret définissant le barème de revenu des parents ;
- ✓ avoir déposé dans les délais un dossier complet de demande de bourse ;
- ✓ avoir bénéficié de l'avis favorable de Commission Nationale des Bourses d'Etudes et de Stage (CNBES) ;
- ✓ être inscrit dans un établissement public ou privé conventionné d'enseignement supérieur au Burkina Faso ;
- ✓ s'engager à prendre en charge les frais de formation dans les IPES pour les étudiants qui ne sont pas affectés par l'Etat.

Pour les bourses de cycle master

- ✓ être titulaire d'une licence ou d'un diplôme reconnu équivalent avec au moins la mention « assez bien » ;
- ✓ avoir 28 ans au plus au 31 décembre de l'année en cours ;
- ✓ avoir une préinscription en première année master ou en première année d'ingénieur dans une université publique au Burkina Faso ou hors du Burkina Faso.

Pour les bourses de cycle doctorat

- ✓ être titulaire d'un master ou d'un diplôme reconnu équivalent avec au moins la mention assez bien ;
- ✓ n'avoir pas plus de 30 ans au plus au 31 décembre de l'année en cours.

BOURSES

Tableau 12: Situation des bourses en 2021/2022

Boursiers	% des Femmes	Evolution par rapport à 2020/2021		Evolution par rapport à 2017/2018		TAMA (%) de 2017/2018 à 2021/2022
		EFF	En %	EFF	En %	
3 540	59,2	1	0,0	-409	-10,4	-2,7

Source: Annuaire 2021/2022 de l'UJKZ

Graphique 30: Evolution de la proportion (%) des étudiants boursiers selon le sexe

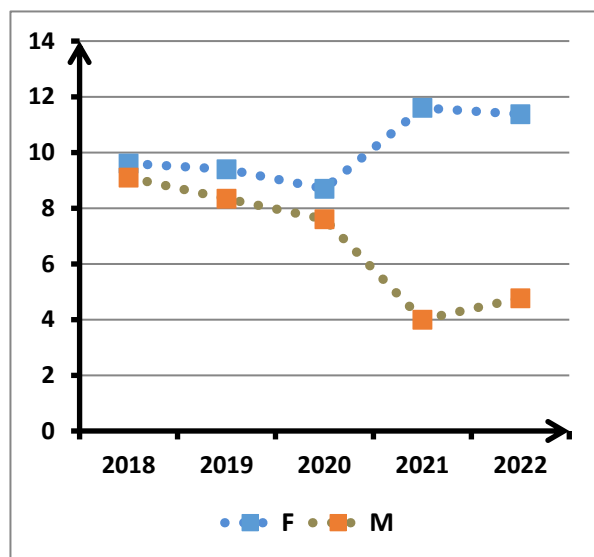

Source: Annuaire 2021/2022 de l'UJKZ

Graphique 31: Répartition (%) des boursiers de l'UJKZ selon le sexe

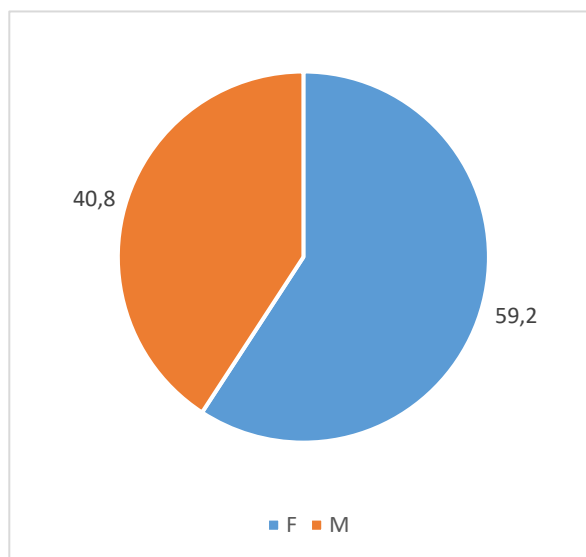

Source: Annuaire 2021/2022 de l'UJKZ

AIDES ET PRETS

Points saillants

- ⬆ Hausse du nombre d'étudiants de l'UJKZ bénéficiaires de l'aide
- ⬆ Baisse du nombre **d'étudiants de l'UJKZ** bénéficiaires de prêt

Commentaire

En 2021/2022, l'effectif des étudiants de l'UJKZ bénéficiaires de l'aide est de 18 006 dont 42,8 % de filles. Cet effectif représente 25,8 % de l'ensemble des étudiants du public bénéficiaires de l'aide sur le plan national.

Par rapport à 2017/2018, le nombre de bénéficiaires de l'aide de l'UJKZ a baissé de 26,1 %. L'effectif des étudiants bénéficiaires a augmenté de 30,9 % par rapport à l'année précédente.

Les étudiants de l'UJKZ bénéficiaires du prêt en 2021/2022, sont au nombre de 4 927 dont 32,2 % de filles. Cet effectif représente 48,3 % de l'ensemble des étudiants du public bénéficiaires de prêts sur le plan national.

De 2017/2018 à 2021/2022, le nombre de bénéficiaires de prêt à l'UJKZ a connu une baisse de 14,6 %. Il a baissé de 8,2 % par rapport à 2020/2021.

AIDES ET PRETS

Tableau 13: Situation des Bénéficiaires de l'aide et du prêt en 2021/2022

	Effectif	% des Femmes	Evolution par rapport à 2020/2021		Evolution par rapport à 2017/2018	
			EFF	En %	EFF	En %
Bénéficiaires de l'aide	18 006	42,8	4 254	30,9	-6 364	-26,1
Bénéficiaires du prêt	4 927	32,2	-442	-8,2	-846	-14,7

Source: Annuaire 2021/2022 de l'UJKZ

Graphique 32: Evolution du nombre de bénéficiaires d'allocation selon le type

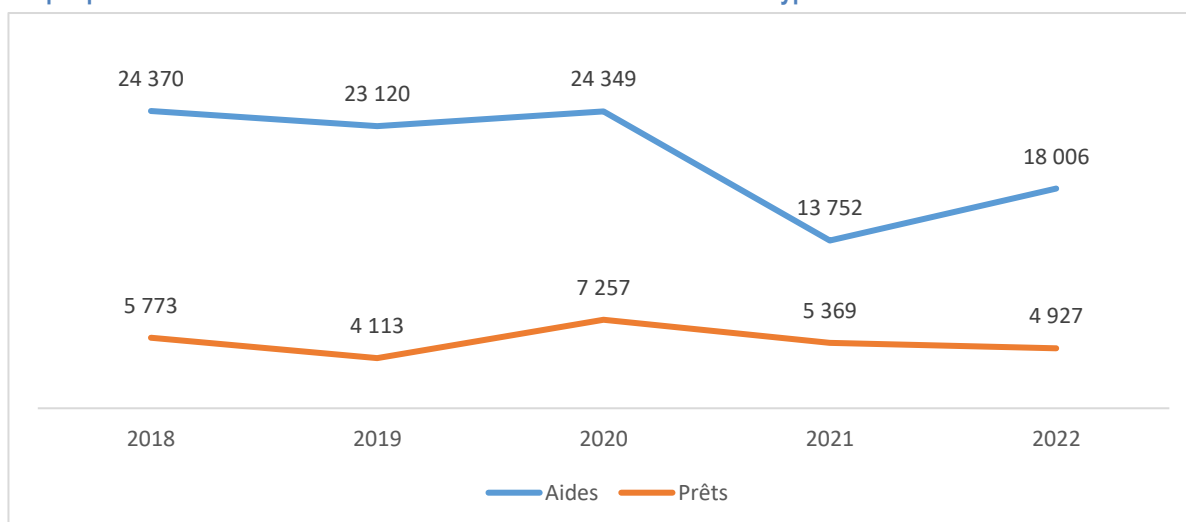

Source: Annuaire 2021/2022 de l'UJKZ

Graphique 33: Evolution de la proportion des étudiants de l'UJKZ bénéficiaires de l'aide

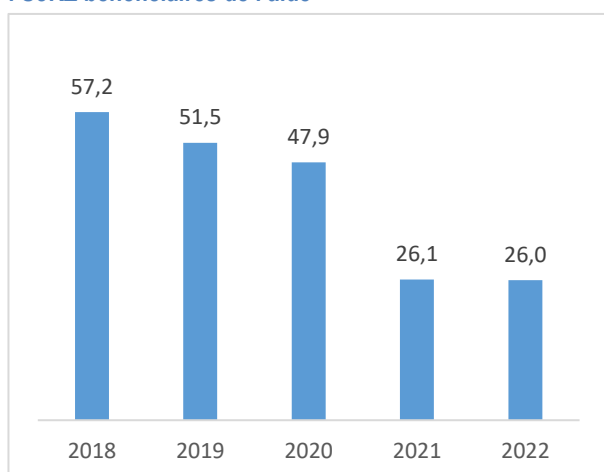

Source: Annuaire 2021/2022 de l'UJKZ

Graphique 34: Evolution de la proportion des étudiants de l'UJKZ bénéficiaires du prêt

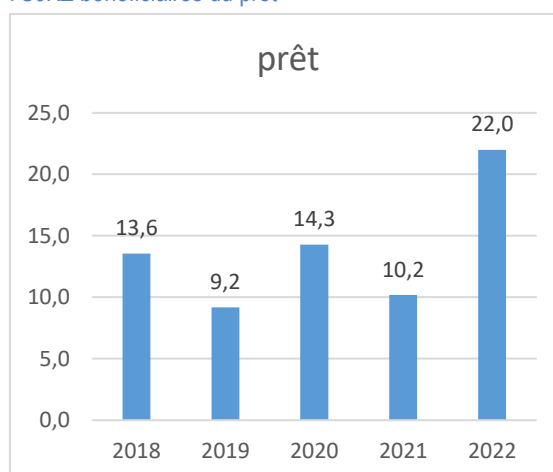

Source: Annuaire 2021/2022 de l'UJKZ

LOGEMENT

Points saillants

- ✚ Baisse de l'effectif des étudiants de UJKZ logés
- ✚ 28,7% du taux de satisfaction des demandes de logement

Commentaire

En 2021/2022, les cités et résidences universitaires de la ville de Ouagadougou, avec une capacité d'accueil de 4 101 lits, accueillent 1 638 étudiants de l'UJKZ répartis entre 05 sites d'hébergement. Les filles représentent 49,8 % de ces étudiants. L'effectif des étudiants logés représente 3,4 % de l'ensemble des étudiants de l'UJKZ. Par rapport à l'année précédente, l'effectif des étudiants hébergés a baissé de 16,3 %.

Sur la base des demandeurs, le taux de satisfaction est de 28,7 % pour le compte des étudiants de l'UJKZ.

La majorité des étudiants de l'UJKZ est logée à la cité Kossodo avec une proportion de 56,0 %. Elle est suivie par les étudiants des cités IDS et patte d'oie avec des proportions respectives de 26,8 % et 16,1%.

En termes d'établissement, les étudiants de l'UFR/LAC et de l'UFR/SH sont les plus nombreux en cités et résidences universitaires avec des proportions respectives de 42,3 % et 29,7 %.

Note méthodologique :

Les capacités d'accueil de Ouagadougou considérée ne prennent pas en compte celles des cités de l'UTS pour la simple raison qu'aucun étudiant de l'UJKZ ne s'y loge.

LOGEMENT

Tableau 14: Situation du logement des étudiants en 2021/2022

Nombre d'étudiants de l'UJKZ logés	% des filles	Evolution du nombre d'étudiants de l'UJKZ logés par rapport à 2020/2021		Proportion d'étudiants de l'UJKZ logés	Taux de satisfaction des demandes de logement
		en effectif	en %		
1 638	49,8	-319	-16,3	3,4	28,7

Source: Annuaire 2021/2022 de l'UJKZ

Tableau 15: Localisation des cités et résidences universitaires de Ouagadougou et effectif des étudiants de l'UJKZ logés

Cité universitaire	Localisation de la cité/Quartier	Capacité d'accueil	Nombre d'étudiants de l'UJKZ logés
Cité Kossodo	Kossodo	1 546	918
Cité Pate d'Oie	Pate d'Oie	526	263
Cité IDS	Kalgondin	623	439
Villa 1	Zogona	12	12
Villa 2	Zogona	6	6
Total		4 101	1 638

Source: Annuaire 2021/2022 de l'UJKZ

Graphique 35: Répartition (%) des étudiants de l'UJKZ logés par cité/résidence universitaire

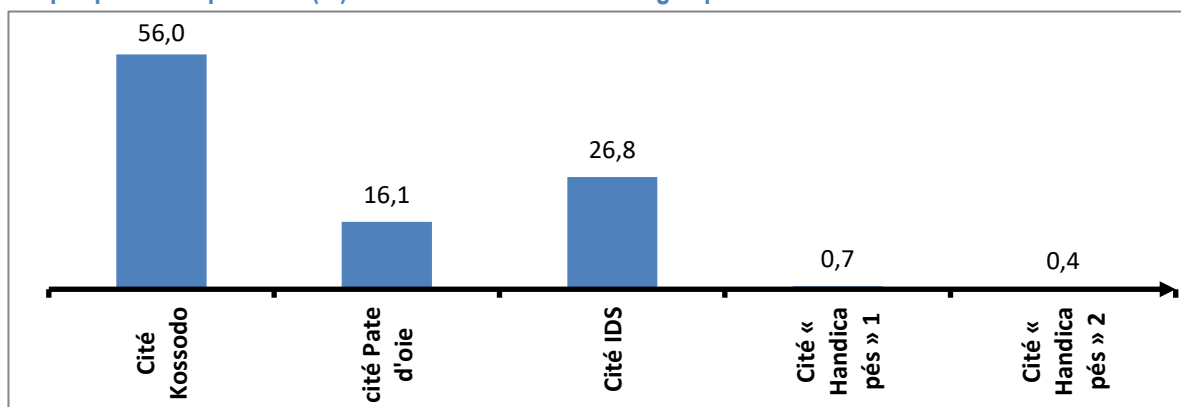

Source: Annuaire 2021/2022 de l'UJKZ

Graphique 36: Répartition (%) des étudiants logés par établissement

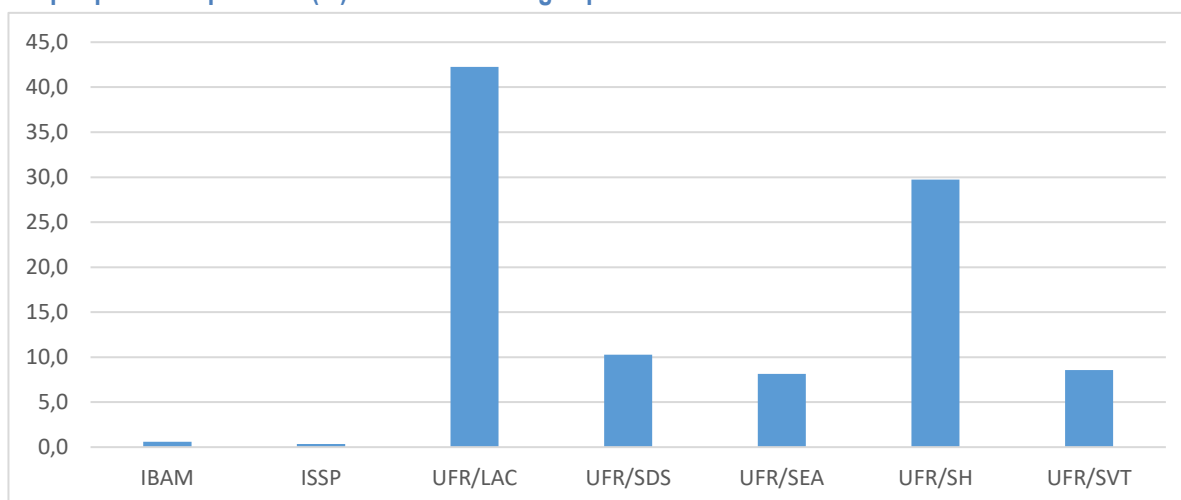

Source: Annuaire 2021/2022 de l'UJKZ

Points saillants

- ✚ Faible adhésion des étudiants de UJKZ à la MUNASEB
- ✚ Hausse du nombre d'adhérents de l'UJKZ à la MUNASEB par rapport à 2020/2021

Commentaire

L'effectif des étudiants de l'UJKZ ayant adhéré à la MUNASEB en 2021/2022 est de 2 696 dont 48,7 % de filles. Cet effectif représente 5,5 % de l'ensemble des étudiants de l'université et 36,6 % du nombre total d'adhérents à la MUNASEB. Par rapport à l'année précédente, le nombre d'adhérents de l'UJKZ à la MUNASEB a augmenté de 31,3 %.

De 2018 à 2022, le nombre de mutualistes de l'UJKZ évolue de façon croissante passant ainsi de 1 156 en 2018 à 2 696 en 2022.

Tableau 16: Situation de l'adhésion des étudiants de l'UJKZ à la MUNASEB en 2021/2022

Nombre d'adhérents	% des filles	Evolution du nombre d'adhérents par rapport à 2020/2021		Proportion (%) du nombre d'adhérents par rapport à l'effectif des étudiants
		En effectif	En %	
2 696	48,7	642	31,3	5,5

Source: Annuaire 2021/2022 de l'UJKZ

Graphique 37: : Evolution du nombre d'adhérents de l'UJKZ à la MUNASEB en 2021/2022

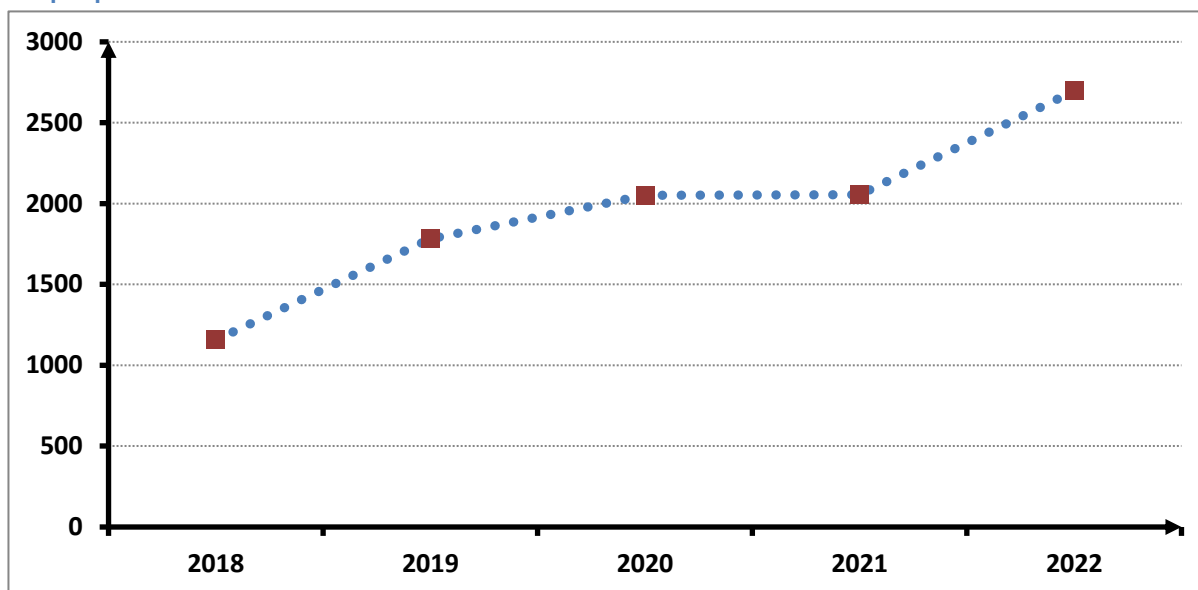

Source: Annuaire 2021/2022 de l'UJKZ

INFRASTRUCTURES PEDAGOGIQUES

Points saillants

- ✚ Augmentation substantielle du nombre des infrastructures pédagogiques sur les 05 dernières années
- ✚ Constance du ratio étudiants/place assise

Commentaire

En 2021/2022, l'UJKZ compte 19 amphithéâtres, 08 pavillons et 144 salles de cours. Par rapport à 2020/2021, les nombres des amphithéâtres et des pavillons n'ont pas changé. Par contre, le nombre des salles de cours a augmenté de 05.

Entre 2018 et 2022, les nombres des infrastructures pédagogiques de l'UJKZ ont augmenté substantiellement. Les salles de cours sont passées de 110 à 144, les amphithéâtres de 18 à 19 et les pavillons de 4 à 8.

En 2021/2022, les capacités d'accueil théoriques des amphithéâtres, des pavillons et des salles de cours sont respectivement de 7 440, 9 500 et 9 974. Comparativement à l'année précédente, les capacités d'accueil des amphithéâtres et des pavillons n'ont pas augmenté. Les capacités d'accueil des salles de cours ont diminué de 05 places assises.

De 2017/2018 à 2021/2022, les capacités d'accueil des amphithéâtres, des pavillons et des salles de cours ont augmenté respectivement de 150, 2000 et de 1010 places assises.

En 2021/2022, le ratio étudiants/place assise est de 2. Ce ratio n'a pas changé par rapport à l'année précédente. D'une manière générale, au cours des cinq (05) dernières années, ce ratio demeure stable et supérieur à la norme (un étudiant pour une place assise).

INFRASTRUCTURES PEDAGOGIQUES

Tableau 17: Situation des locaux en 2021/2022

	Amphithéâtre	Pavillon	Bibliothèque	Laboratoire	Salle de cours	Salle informatique
Nombre locaux	19	8	19	46	144	12
Capacité théorique	7440	9500	1155	1254	9974	332

Source: Annuaire 2021/2022 de l'UJKZ

Graphique 38: Evolution des locaux par type

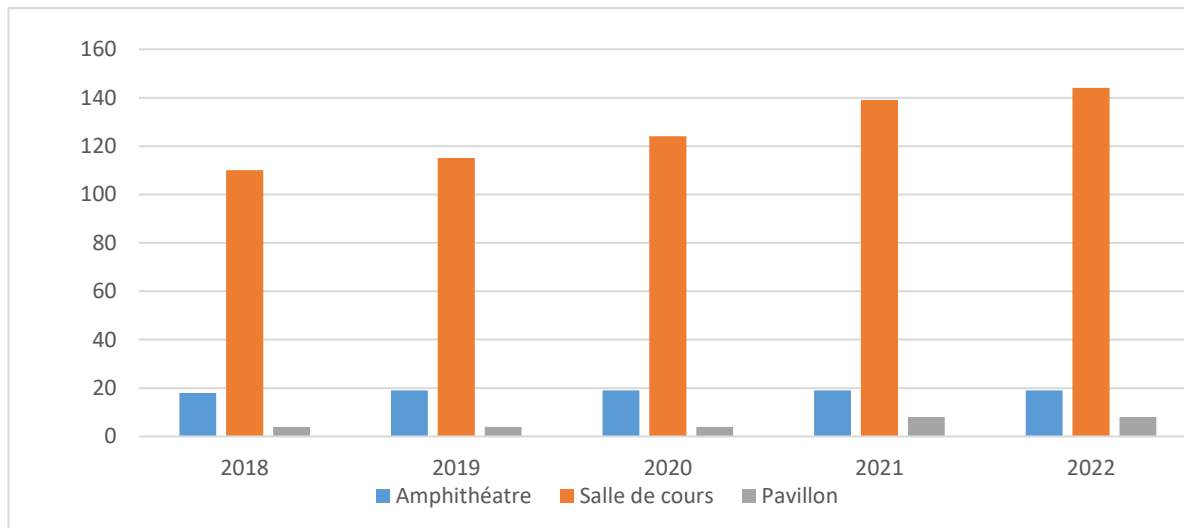

Source: Annuaire 2021/2022 de l'UJKZ

Graphique 39: Evolution des capacités d'accueil

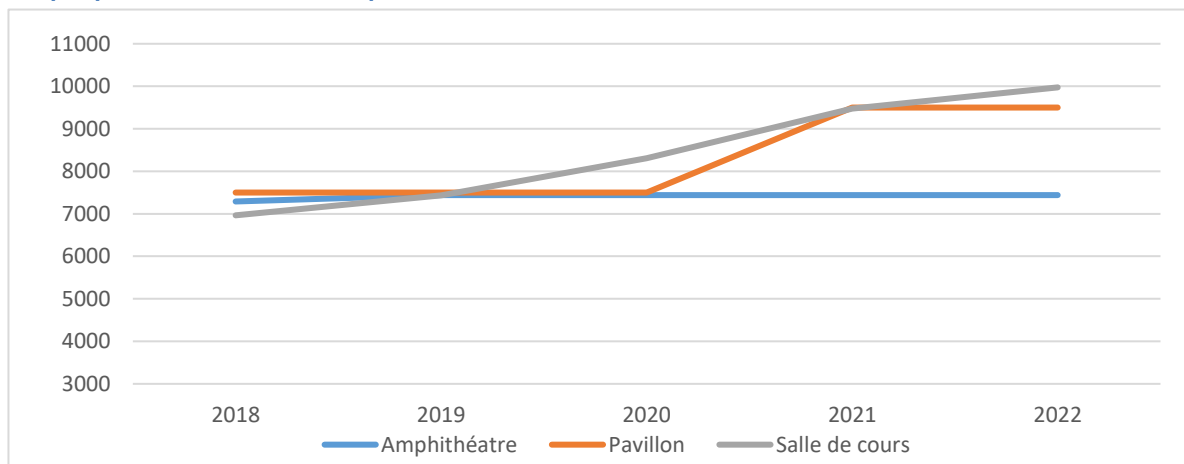

Source: Annuaire 2021/2022 de l'UJKZ

Graphique 40: Evolution du ratio étudiants/place assise

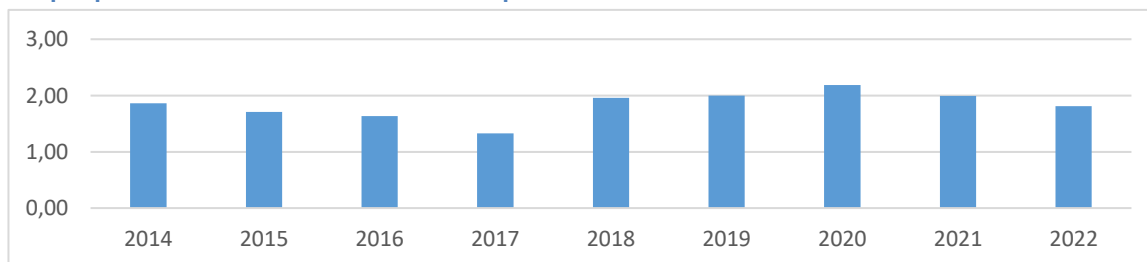

Sources : Annuaire 2021/2022 de l'UJKZ

BIBLIOTHEQUES

Point saillant

- ✚ Constance du nombre de bibliothèques

Commentaire

En 2021/2022, l'UJKZ compte 19 bibliothèques avec une capacité d'accueil totale de 1 111 places assises. Hormis les UFR SH et LAC qui comptent chacune 05 bibliothèques, aucune autre structure n'enregistre plus d'une bibliothèque. La BUC et les bibliothèques des UFR SH et SDS ont les plus grandes capacités d'accueil avec respectivement des proportions de 42,7 %, 13,6 % et 13,5 %. Les plus faibles proportions sont enregistrées par les bibliothèques de l'ISSDH (1,4 %) et de l'IPERMIC (1,8 %).

Le nombre de bibliothèques est resté statique en 2021/2022, par rapport à l'année précédente.

En 2021/2022 l'ensemble des bibliothèques de l'UJKZ compte 100 938 ouvrages de natures diverses contre 119 735 en 2020/2021. La BUC à elle seule enregistre le plus grand nombre d'ouvrages avec une proportion de 65,1 %. Le reste des structures compte 34,9 % des ouvrages.

BIBLIOTHEQUES

Tableau 18: Situation du nombre de bibliothèque, des capacités d'accueil

Nombre en 2022	Capacité d'accueil en 2022	Evolution par rapport à 2021			
		En nombre		En pourcentage	
		Bibliothèque	Capacité d'accueil	Bibliothèque	Capacité d'accueil
19	1 155	0	0	0,0	0,0

Sources : Annuaire 2021/2022 de l'UJKZ

Tableau 19: Situation du nombre de bibliothèque, des capacités d'accueil et du nombre d'ouvrage par structure

Structure	Nombre de bibliothèque	Capacité d'accueil	Nombre d'ouvrage
BUC	1	474	65 728
IBAM	1	30	1 698
IGEDD	1	25	1 039
ISSDH	1	15	2 115
IPERMIC	1	20	2 051
ISSP	1	40	9 500
UFR/SVT	1	90	1 583
UFR/LAC	5	76	3 020
UFR/SDS	1	150	3 000
UFR/SEA	1	40	1 450
UFR/SH	5	151	9 754
Total	19	1 111	100 938

Sources : Annuaire 2021/2022 de l'UJKZ

Graphique 41: Répartition (%) des capacités d'accueil des bibliothèques par structure

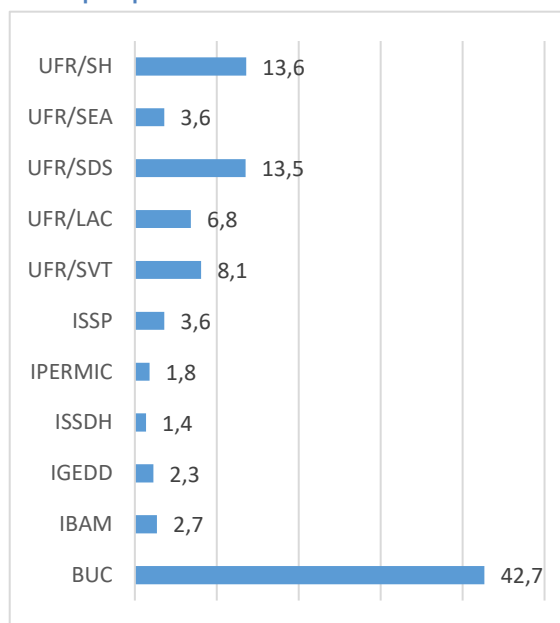

Sources : Annuaire 2021/2022 de l'UJKZ